

17 มกราคม 2568

เรื่อง ขอเชิญประชุมใหญ่สามัญประจำปี 2567

เรียน ท่านสมาชิก

ด้วยคณะกรรมการดำเนินการสหกรณ์ออมทรัพย์สาธารณสุขภูเก็ต จำกัด ชุดที่ 40 ได้ปฏิบัติหน้าที่ครบวาระตามข้อบังคับสหกรณ์ฯแล้ว จึงเห็นสมควรจัดให้มีการประชุมใหญ่สามัญประจำปี 2567 ในวันเสาร์ ที่ 25 มกราคม พ.ศ. 2568 เวลา 08.30 – 13.00 น. ณ ห้องประชุมพาโก้แกรนด์บอลรูม ชั้น 2 โรงแรม เดอะ พาโก้ ดีไซน์ ภูเก็ต เพื่อพิจารณาเรื่องต่างๆ ตามระเบียบวาระการประชุม ดังนี้

1. เรื่องที่ประธานแจ้งให้ที่ประชุมทราบ
2. รับรองรายงานการประชุมใหญ่สามัญ ประจำปี 2566
3. รับทราบรายงานกิจการสหกรณ์ ประจำปี 2567
4. รับทราบผลการตรวจสอบกิจการ ประจำปี 2567
5. พิจารณานุมัติงบประมาณการเงิน ประจำปี 2567
6. พิจารณานุมัติการจัดสรรกำไรสุทธิ ประจำปี 2567
7. พิจารณาแผนงานประมาณการรายได้ – รายจ่ายสหกรณ์ ประจำปี 2568
8. พิจารณากำหนดแผนกลยุทธ์ ประจำปี 2568-2570 และพิจารณาแผนงานโครงการ ประจำปี 68
9. พิจารณากำหนดวงเงินการกู้ยืมหรือการค้าประกัน ประจำปี 2568
10. พิจารณาเลือกผู้สอบบัญชี ประจำปี 2568
11. พิจารณาเลือกผู้ตรวจสอบกิจการสหกรณ์และกำหนดค่าตอบแทนผู้ตรวจสอบกิจการสหกรณ์ ประจำปี 2568
12. พิจารณาเลือกคณะกรรมการดำเนินการสหกรณ์ ประจำปี 2568
13. พิจารณาแก้ไขเพิ่มเติมข้อบังคับ พ.ศ.2567 (ฉบับที่ 2)
14. พิจารณากำหนดค่าเบี้ยประชุมคณะกรรมการ
15. เรื่องอื่นๆ (ถ้ามี)

ดังนั้นจึงขอเชิญให้สมาชิกทุกท่านเข้าร่วมประชุมตามวันเวลาและสถานที่ดังกล่าวสหกรณ์จะเปิดให้ลงทะเบียนเข้าร่วมประชุมตั้งแต่เวลา 07.00 น. จนถึงเวลา 09.30 น. (สมาชิกที่ลงทะเบียนหลังเวลา 09.30 น. ไม่ได้รับค่าเบี้ยประชุม)

จึงเรียนมาเพื่อโปรดทราบ และขอขอบคุณล่วงหน้ามา ณ โอกาสนี้

ขอแสดงความนับถือ



(นายสมบัติ บุรีรักษ์)

ประธานสหกรณ์ออมทรัพย์สาธารณสุขภูเก็ต จำกัด

**คณะกรรมการดำเนินการ**  
**สหกรณ์ออมทรัพย์สาธารณสุขภูเก็ต จำกัด ประจำปี 2567 – 2568**  
**ชุดที่ 40**

|     |               |                   |         |                     |
|-----|---------------|-------------------|---------|---------------------|
| 1.  | นายสมบัติ     | บุรีรักษ์         | ตำแหน่ง | ประธานกรรมการ       |
| 2.  | นายสมบูรณ์    | กาวิจิตร          | ตำแหน่ง | รองประธานกรรมการ    |
| 3.  | น.ส.หทัยรัตน์ | รังสรรค์ศฤงษ์ดี   | ตำแหน่ง | กรรมการและเลขานุการ |
| 4.  | น.ส.ศรีแพร    | เอ็งน้วน          | ตำแหน่ง | กรรมการและเหรัญญิก  |
| 5.  | นางขวัญตา     | บุรีรักษ์         | ตำแหน่ง | กรรมการ             |
| 6.  | นายวิจิต      | บุรพชนก           | ตำแหน่ง | กรรมการ             |
| 7.  | นางอรทัย      | ชวนชม             | ตำแหน่ง | กรรมการ             |
| 8.  | นายสุภัทร์    | รัตนดิลก ณ ภูเก็ต | ตำแหน่ง | กรรมการ             |
| 9.  | นางรัตนา      | หลงกลาง           | ตำแหน่ง | กรรมการ             |
| 10. | นายการ์นต์ร์  | โกมุทผล           | ตำแหน่ง | กรรมการ             |
| 11. | นายนำชัย      | ประทีป ณ ถलग      | ตำแหน่ง | กรรมการ             |

**ผู้ตรวจสอบกิจการ**

นางสุดใจ      แพใหญ่

---

## สารบัญ

|                          | เรื่อง   | หน้า |
|--------------------------|--|------|
| <u>ระเบียบวาระที่ 1</u>  | เรื่องที่ประธานแจ้งให้ที่ประชุมทราบ  | 4    |
| <u>ระเบียบวาระที่ 2</u>  | รับรองรายงานการประชุมใหญ่สามัญ ประจำปี 2566  | 5    |
| <u>ระเบียบวาระที่ 3</u>  | รับทราบรายงานกิจการสหกรณ์ ประจำปี 2567   | 53   |
| <u>ระเบียบวาระที่ 4</u>  | รับทราบผลการตรวจสอบกิจการ ประจำปี 2567   | 64   |
| <u>ระเบียบวาระที่ 5</u>  | พิจารณาอนุมัติงบการเงิน ประจำปี 2567   | 69   |
| <u>ระเบียบวาระที่ 6</u>  | พิจารณาอนุมัติการจัดสรรกำไรสุทธิ ประจำปี 2567  | 87   |
| <u>ระเบียบวาระที่ 7</u>  | พิจารณาแผนงานประมาณการรายได้ – รายจ่ายสหกรณ์ ประจำปี 2568                                  | 88   |
| <u>ระเบียบวาระที่ 8</u>  | พิจารณากำหนดแผนกลยุทธ์ ประจำปี 2568-2570 และพิจารณาแผนงานโครงการ<br>ประจำปี 68             | 92   |
| <u>ระเบียบวาระที่ 9</u>  | พิจารณากำหนดวงเงินการกู้ยืมหรือการค้าประกัน ประจำปี 2568                                   | 105  |
| <u>ระเบียบวาระที่ 10</u> | พิจารณาเลือกผู้สอบบัญชี ประจำปี 2568   | 105  |
| <u>ระเบียบวาระที่ 11</u> | พิจารณาเลือกผู้ตรวจสอบกิจการสหกรณ์และกำหนดค่าตอบแทนผู้ตรวจสอบ<br>กิจการสหกรณ์ ประจำปี 2568 | 106  |
| <u>ระเบียบวาระที่ 12</u> | พิจารณาเลือกคณะกรรมการดำเนินการสหกรณ์ ประจำปี 2568   | 106  |
| <u>ระเบียบวาระที่ 13</u> | พิจารณาแก้ไขเพิ่มเติมข้อบังคับ พ.ศ.2567 (ฉบับที่ 2 )                                       | 109  |
| <u>ระเบียบวาระที่ 14</u> | พิจารณากำหนดค่าเบี้ยประชุมคณะกรรมการ   | 110  |
| <u>ระเบียบวาระที่ 15</u> | เรื่องอื่นๆ (ถ้ามี)  | 110  |

การประชุมใหญ่สามัญประจำปี 2567  
สหกรณ์ออมทรัพย์สาธารณสุขภูเก็ต จำกัด  
วันเสาร์ที่ 25 มกราคม พ.ศ. 2568

ณ ห้องประชุมพาร์คแกรนด์ บอลรูม ชั้น 2 โรงแรมเดอะพาร์ค ดีไซน์ ภูเก็ต

สมาชิกเข้าร่วมประชุม จำนวน \_\_\_\_\_ คน จากสมาชิกสามัญทั้งหมด 619 คน คิดเป็นร้อยละ \_\_\_\_\_  
ตามลายมือชื่อในสมุดบันทึกรายงานการประชุมผู้เข้าร่วมประชุม

เจ้าหน้าที่กรมส่งเสริมสหกรณ์ และกรมตรวจบัญชีสหกรณ์ ผู้เข้าร่วมประชุม คือ

1. \_\_\_\_\_
2. \_\_\_\_\_
3. \_\_\_\_\_

เริ่มประชุมเวลา \_\_\_\_\_ น.

ประธานที่ประชุม คือ \_\_\_\_\_ ตำแหน่ง \_\_\_\_\_  
ทำหน้าที่ประธานการประชุม ได้กล่าวเปิดการประชุม และดำเนินการตามระเบียบวาระดังต่อไปนี้ คือ

ระเบียบวาระที่ 1

เรื่องที่ประธานแจ้งให้ที่ประชุมทราบ

1. แนะนำเจ้าหน้าที่ของกรมส่งเสริมสหกรณ์ กรมตรวจบัญชีสหกรณ์ ผู้สอบบัญชี ผู้ตรวจสอบ  
กิจการ พร้อมทั้งกล่าวขอบคุณที่ได้ให้ข้อเสนอแนะต่อสหกรณ์ออมทรัพย์สาธารณสุขภูเก็ต จำกัด เป็นอย่างดี  
ตลอดมา

2. คณะกรรมการดำเนินการสหกรณ์ออมทรัพย์สาธารณสุขภูเก็ต จำกัด ชุดที่ 40 ได้ดำเนินการ  
ครบวาระ 1 ปี ในรอบปีที่ผ่านมาการดำเนินงานของสหกรณ์เป็นไปตามเป้าหมายที่กำหนดไว้ ต้อง  
ขอขอบคุณคณะกรรมการดำเนินการสหกรณ์ออมทรัพย์สาธารณสุขภูเก็ต จำกัด และเจ้าหน้าที่สหกรณ์ทุก  
ท่าน ที่ได้ปฏิบัติหน้าที่ด้วยความเสียสละ อุตุน ตลอดระยะเวลา 1 ปีที่ผ่านมา และขอบคุณสมาชิกทุกท่านที่  
เข้าใจ ให้ความร่วมมือ และสนับสนุนสหกรณ์ออมทรัพย์สาธารณสุขภูเก็ต จำกัด เป็นอย่างดีตลอดมา

มติที่ประชุม \_\_\_\_\_

## ระเบียบวาระที่ 2

### รับรองรายงานการประชุมใหญ่สามัญ ประจำปี 2566

#### สำเนา

รายงานการประชุมใหญ่สามัญ ประจำปี 2566

สหกรณ์ออมทรัพย์สาธารณสุขภูเก็ต จำกัด

ครั้งที่ 1/2566

วันเสาร์ที่ 27 มกราคม 2567

ณ ห้องประชุมพาทีกีแอนด์บอลรูม โรงแรม เดอะ พาทีกีไฮด์ ภูเก็ต

.....

สมาชิกเข้าร่วมประชุม จำนวน 504 คน จากสมาชิกสามัญทั้งหมด 621 คน คิดเป็นร้อยละ 81.16 ตามลายมือชื่อในสมุดบันทึกรายงานการประชุมผู้เข้าร่วมประชุม

ผู้เข้าร่วมประชุม ประกอบด้วย

|                  |            |  |
|------------------|------------|--|
| 1. นางสาวชนกร    | สังข์พันธ์ | เจ้าพนักงานส่งเสริมสหกรณ์อาวุโส<br>สำนักงานสหกรณ์จังหวัดภูเก็ต       |
| 2. นางสาววราภรณ์ | จินหนู     | นักวิชาการสหกรณ์ปฏิบัติการ<br>สำนักงานสหกรณ์จังหวัดภูเก็ต            |
| 3. นางสาวรัชชนก  | เครือแพทย์ | นักวิชาการตรวจสอบบัญชีชำนาญการพิเศษ<br>สำนักงานตรวจบัญชีสหกรณ์ภูเก็ต |
| 4. นางสาววาสนา   | มานะกิจ    | นักวิชาการตรวจสอบบัญชีปฏิบัติการ<br>สำนักงานตรวจบัญชีสหกรณ์ภูเก็ต    |
| 5. นางสุไบคำ     | ใจดี       | ผู้สอบบัญชีสหกรณ์  |
| 6. นางสาวอจจิมา  | พิณแฉ่ม    | ผู้ช่วยผู้สอบบัญชีสหกรณ์   |
| 7. นางเพ็ญนภา    | โสฬส       | ผู้ช่วยผู้สอบบัญชีสหกรณ์   |

**เริ่มประชุมเวลา** 09.30 น.

นายสมบุญ อัยรักษ์ ประธานกรรมการสหกรณ์ออมทรัพย์สาธารณสุขภูเก็ต จำกัด ทำหน้าที่ประธานในที่ประชุม เมื่อสมาชิกครบองค์ประชุมประธานในที่ประชุมกล่าวเปิดการประชุมและดำเนินการประชุมตามระเบียบวาระ ดังต่อไปนี้

**ระเบียบวาระที่ 1** เรื่องที่ประธานแจ้งให้ที่ประชุมทราบ

1. แนะนำเจ้าหน้าที่จากกรมส่งเสริมสหกรณ์ กรมตรวจบัญชีสหกรณ์ ผู้สอบบัญชี และผู้ตรวจสอบกิจการ พร้อมทั้งกล่าวขอบคุณที่ได้ให้ข้อเสนอแนะต่อสหกรณ์ออมทรัพย์สาธารณสุขภูเก็ต จำกัด เป็นอย่างดีตลอดมา

2. คณะกรรมการดำเนินการสหกรณ์ออมทรัพย์สาธารณสุขภูเก็ต จำกัด ชุดที่ 39 ได้ดำเนินการครบวาระ 1 ปี ในรอบปีที่ผ่านมาการดำเนินงานของสหกรณ์ฯ เป็นไปตามเป้าหมายที่กำหนดไว้ มีการจัดหาเงินทุนเพื่อใช้ในการให้เงินกู้แก่สมาชิกได้อย่างเพียงพอ ในปีนี้สหกรณ์ฯ ถือว่ามีสภาพคล่องที่ดี ต้องขอขอบคุณคณะกรรมการดำเนินการสหกรณ์ฯ และเจ้าหน้าที่สหกรณ์ฯ ทุกๆท่าน ที่ได้ปฏิบัติหน้าที่ด้วยความเสียสละอดทน ตลอดระยะเวลา 1 ปีที่ผ่านมา และขอบคุณสมาชิกทุกท่านที่เข้าใจ ให้ความร่วมมือ และสนับสนุนสหกรณ์ฯ เป็นอย่างดีตลอดมา

3. ในปีนี้ต้องยอมรับว่าสหกรณ์ต้องทำงานหนัก เนื่องจากการแข่งขันทางเศรษฐกิจที่ค่อนข้างสูง สหกรณ์ต้องดำเนินการภายใต้ภาวะบีบคั้นต่างๆ มากมาย มีหลายเรื่องที่สหกรณ์ได้ดำเนินการไปแล้ว และได้รับการแจ้งจากกรมส่งเสริมสหกรณ์ว่าสหกรณ์ไม่สามารถกระทำได้ เช่น โครงการเพื่อนกันช่วยกัน การให้ค่าเบี้ยประชุมใหญ่สมาชิกสมทบ เป็นต้น ซึ่งจำเป็นต้องแก้ไข ปรับเปลี่ยนให้ถูกต้อง

**มติที่ประชุม** รับทราบ

**ระเบียบวาระที่ 2** รับรองรายงานการประชุมใหญ่สามัญ ประจำปี 2565

ประธานในที่ประชุมขอให้ที่ประชุมใหญ่พิจารณารายงานการประชุมใหญ่สามัญ ประจำปี 2565 ตามรายละเอียดในเอกสารรายงานกิจการ ประจำปี 2566 หน้า 5 ถึง หน้า 49

**มติที่ประชุม** รับรองรายงานการประชุมใหญ่สามัญประจำปี 2565

**ระเบียบวาระที่ 3** รับทราบรายงานกิจการของสหกรณ์ ประจำปี 2566

ประธานในที่ประชุม มอบหมายให้ผู้จัดการรายงานกิจการของสหกรณ์ ประจำปี 2566 เพื่อให้ที่ประชุมใหญ่รับทราบ ตามรายละเอียดในเอกสารรายงานกิจการ ประจำปี 2566 หน้า 50 ถึง หน้า 59 ดังนี้

**1. ผลการดำเนินงานปี 2566 เปรียบเทียบกับปี 2565**

| รายการ                                       | ปี 2565        | ปี 2566        | เพิ่ม/(ลด)      | คิดเป็น % |
|--|----------------|----------------|-----------------|-----------|
| 1. จำนวนสมาชิก                               |                |                |                 |           |
| 1.1 สมาชิกสามัญ                              | 618            | 621            | 3               | 0.49      |
| 1.2 สมาชิกสมทบ                               | 175            | 180            | 5               | 2.86      |
| 2. ทุนเรือนหุ้นที่ชำระแล้ว                   | 311,528,900.00 | 329,147,210.00 | 17,618,310.00   | 5.66      |
| 3. เงินรับฝากจากสมาชิก                       | 116,762,085.49 | 118,105,238.46 | 1,343,152.97    | 1.15      |
| 4. ทุนสำรอง                                  | 19,066,679.32  | 20,493,752.48  | 1,427,073.16    | 7.48      |
| 6. ทุนสะสมตามข้อบังคับ                       | 321,294.00     | 305,394.00     | (15,900.00)     | (4.95)    |
| 7. เงินให้กู้คงเหลืออยู่ที่สมาชิกเมื่อสิ้นปี | 331,503,228.89 | 318,451,771.79 | (13,051,457.10) | (3.94)    |
| 8. กำไรสุทธิ                                 | 14,267,911.46  | 14,401,486.83  | 133,575.37      | 0.94      |

## 2. สมาชิกในวันสิ้นปี 2566

ณ สิ้นปี 2566 สหกรณ์มีสมาชิกคงเหลือ 801 คน โดยมีรายละเอียดจำนวนสมาชิกที่เปลี่ยนแปลงในระหว่างปี ดังนี้

|                | สามัญ  | สมทบ   |
|----------------|--------|--------|
| ยกมาต้นปี      | 618 คน | 175 คน |
| เพิ่มระหว่างปี | 25 คน  | 19 คน  |
| ลาออก          | 22 คน  | 14 คน  |
| คงเหลือ        | 621 คน | 180 คน |

เปรียบเทียบจำนวนสมาชิก พ.ศ. 2562 – 2566

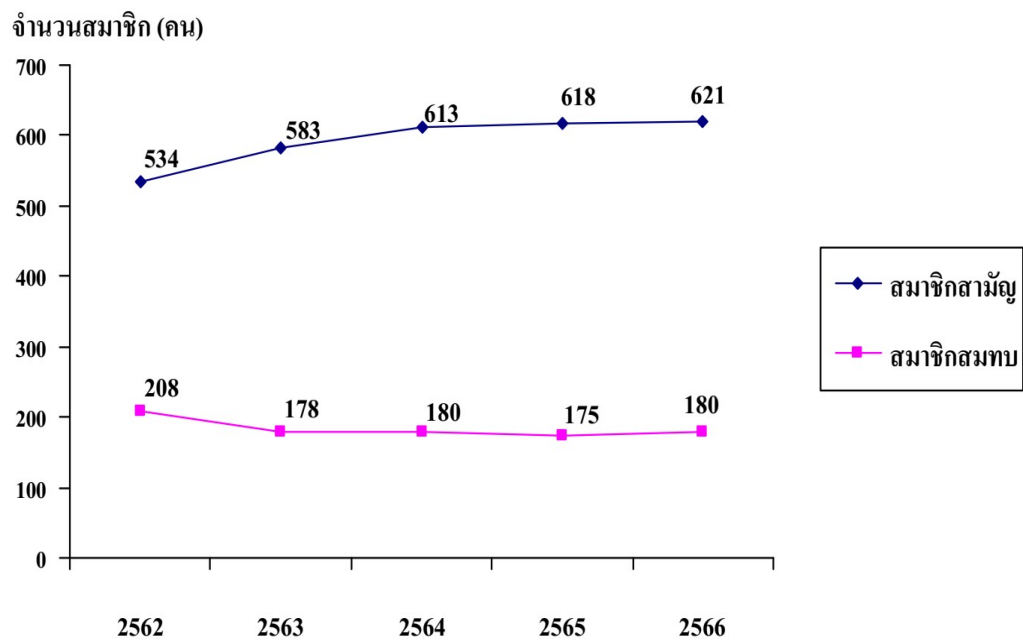

## 3. การส่งเสริมการออมทรัพย์

สมาชิกสหกรณ์ได้นำเงินมาฝากและเพิ่มทุนเรือนหุ้น ในรอบปี 2566 เพื่อให้สหกรณ์ได้นำมาหมุนเวียนให้สมาชิกได้กู้ยืม และบริหารจัดการ ดังนี้

จำนวนเงินออมของสมาชิกแยกตามประเภทต่างๆ

| ปี พ.ศ.             | 2565           | 2566           |
|---------------------|----------------|----------------|
| <b>ทุนเรือนหุ้น</b> |                |                |
| - สมาชิกสามัญ       | 264,220,400.00 | 278,873,010.00 |
| - สมาชิกสมทบ        | 47,308,500.00  | 50,274,200.00  |

เปรียบเทียบจำนวนทุนเรือนหุ้น พ.ศ. 2562 – 2566

จำนวนทุนเรือนหุ้น (ล้านบาท)

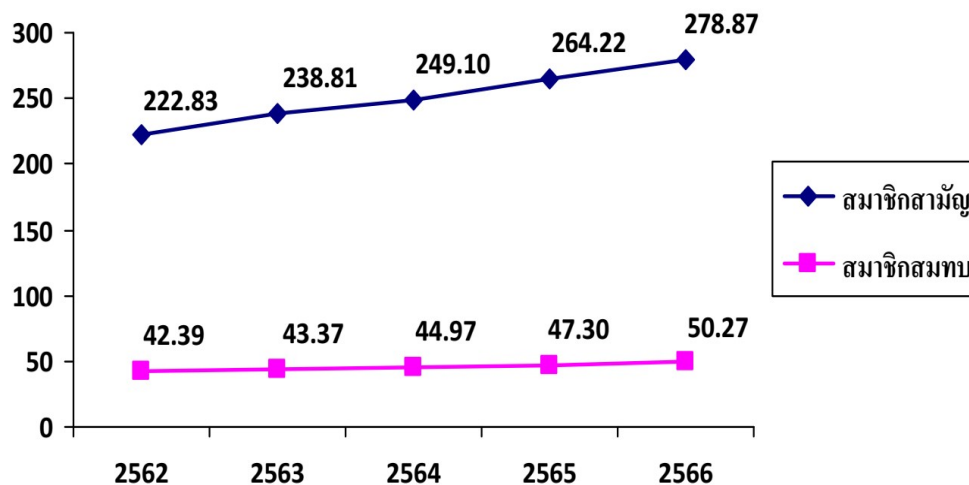

จำนวนเงินรับฝากออมทรัพย์ คงเหลือ ณ วันสิ้นปี 2566 ดังนี้

| ปี พ.ศ.             | 2565           | 2566           |
|---------------------|----------------|----------------|
| เงินรับฝากออมทรัพย์ |                |                |
| - ออมทรัพย์         | 10,681,910.51  | 10,060,599.35  |
| - ออมทรัพย์พิเศษ    | 106,080,174.98 | 108,044,639.11 |

เปรียบเทียบจำนวนเงินรับฝาก พ.ศ. 2562 – 2566

จำนวนเงินรับฝาก (ล้านบาท)

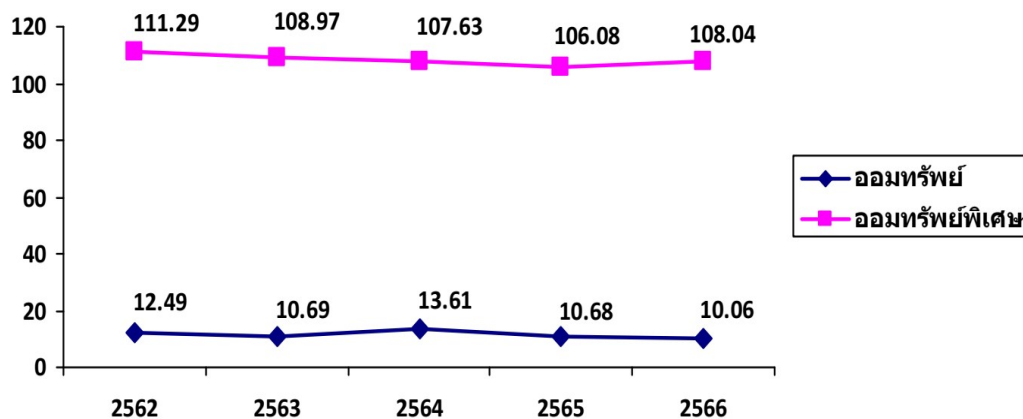



#### 4. การให้สินเชื่อแก่สมาชิก

การให้สินเชื่อแก่สมาชิก คงเหลือ ณ วันสิ้นปี 2566 ดังนี้

| รายการ            | จำนวนสัญญาทั้งสิ้น<br>(สัญญา) | ยอดคงเหลือ (บาท)      |
|-------------------|-------------------------------|-----------------------|
| 1. เงินกู้ฉุกเฉิน | 117                           | 4,662,607.58          |
| 2. เงินกู้สามัญ   | 326                           | 172,124,089.78        |
| 3. เงินกู้พิเศษ   | 74                            | 141,665,074.43        |
| <b>รวม</b>        | <b>517</b>                    | <b>318,451,771.79</b> |

รายงานการอนุมัติเงินกู้ประเภทต่าง ๆ ในปี 2566 เป็นเงิน 164,634,927.00 บาท รายละเอียดดังนี้

| เดือน      | เงินกู้ฉุกเฉิน |                      | เงินกู้สามัญ |                       | เงินกู้พิเศษ |                      |
|------------|----------------|----------------------|--------------|-----------------------|--------------|----------------------|
|            | ราย            | บาท                  | ราย          | บาท                   | ราย          | บาท                  |
| มกราคม     | 60             | 4,207,910.00         | 8            | 3,950,980.00          | 2            | 3,614,000.00         |
| กุมภาพันธ์ | 52             | 3,580,360.00         | 17           | 6,570,020.00          |              |                      |
| มีนาคม     | 38             | 2,480,600.00         | 12           | 10,056,750.00         | 1            | 900,000.00           |
| เมษายน     | 26             | 1,671,450.00         |              |                       | 1            | 4,000,000.00         |
| พฤษภาคม    | 78             | 5,517,130.00         | 43           | 32,588,500.00         | 1            | 4,950,000.00         |
| มิถุนายน   | 48             | 3,466,910.00         | 8            | 7,144,410.00          |              |                      |
| กรกฎาคม    | 20             | 1,085,150.00         |              |                       |              |                      |
| สิงหาคม    | 79             | 5,255,967.00         | 20           | 13,200,750.00         | 1            | 4,500,000.00         |
| กันยายน    | 30             | 1,813,950.00         |              |                       |              |                      |
| ตุลาคม     | 65             | 4,478,290.00         | 30           | 15,908,970.00         |              |                      |
| พฤศจิกายน  | 40             | 2,393,900.00         | 44           | 14,663,380.00         | 1            | 2,700,000.00         |
| ธันวาคม    | 9              | 605,550.00           |              |                       | 1            | 3,330,000.00         |
| <b>รวม</b> | <b>545</b>     | <b>36,557,167.00</b> | <b>182</b>   | <b>104,083,760.00</b> | <b>8</b>     | <b>23,994,000.00</b> |

เปรียบเทียบจำนวนเงินกู้ประเภทต่างๆ ของสมาชิก พ.ศ 2562 - 2566

จำนวนเงินให้กู้แก่สมาชิก (ล้านบาท)

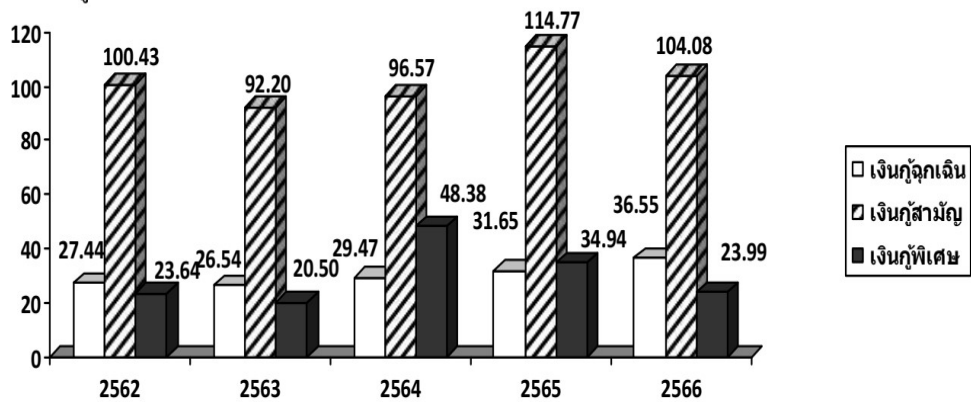

เหตุผลในการกู้ยืมเงิน ปี 2566

| เหตุผล                               | เงินกู้ฉุกเฉิน |                      | เงินกู้สามัญ |                       | เงินกู้พิเศษ |                      | รวม          |                       |
|--------------------------------------|----------------|----------------------|--------------|-----------------------|--------------|----------------------|--------------|-----------------------|
|                                      | สัญญา (ฉบับ)   | จำนวนเงิน            | สัญญา (ฉบับ) | จำนวนเงิน             | สัญญา (ฉบับ) | จำนวนเงิน            | สัญญา (ฉบับ) | จำนวนเงิน             |
| 1. ใช้สอยส่วนตัว                     | 257            | 15,777,160.00        | -            | -                     | -            | -                    | 257          | 15,777,160.00         |
| 2. ชำระหนี้สิน                       | 238            | 17,949,657.00        | 123          | 69,740,050.00         | -            | -                    | 361          | 87,689,707.00         |
| 3. เครื่องใช้ในครัวเรือน             | -              | -                    | -            | -                     | -            | -                    | -            | -                     |
| 4. ลงทุนประกอบอาชีพ                  | 1              | 30,000.00            | 13           | 11,210,580.00         | -            | -                    | 14           | 11,240,580.00         |
| 5. การก่อสร้าง ต่อเติม ปรับปรุงอาคาร | 9              | 644,700.00           | 19           | 10,704,940.00         | 4            | 14,394,000.00        | 32           | 25,743,640.00         |
| 6. ซื้อที่ดิน                        | -              | -                    | 4            | 1,418,000.00          | 2            | 2,900,000.00         | 6            | 4,318,000.00          |
| 7. ซ่อมแซมพร้อมที่ดิน                | -              | -                    | 1            | 700,000.00            | 1            | 4,000,000.00         | 2            | 4,700,000.00          |
| 8. ซ่อมยานพาหนะ                      | 4              | 270,000.00           | 3            | 712,600.00            | -            | -                    | 7            | 982,600.00            |
| 9. การศึกษา                          | 10             | 460,700.00           | 12           | 7,283,690.00          | -            | -                    | 22           | 7,744,390.00          |
| 10. อื่น ๆ                           | 26             | 1,424,950.00         | 7            | 2,313,900.00          | 1            | 2,700,000.00         | 34           | 6,438,850.00          |
| <b>รวม</b>                           | <b>545</b>     | <b>36,557,167.00</b> | <b>182</b>   | <b>104,083,760.00</b> | <b>8</b>     | <b>23,994,000.00</b> | <b>735</b>   | <b>164,634,927.00</b> |

เปรียบเทียบเหตุผลในการกู้ยืมเงินของสมาชิก ปี 2566

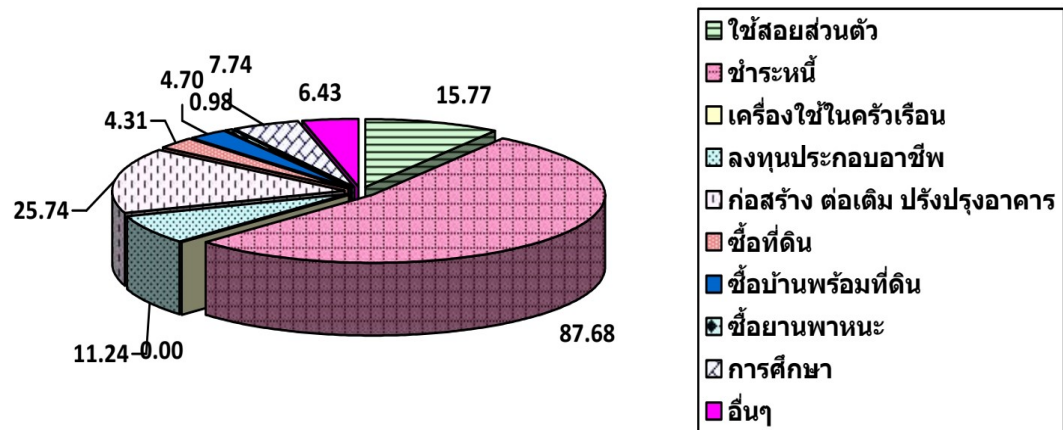

5. รายได้ รายจ่าย และกำไรสุทธิ ประจำปี 2566

|                 |                   |
|-----------------|-------------------|
| รายได้ทั้งสิ้น  | 19,170,658.51 บาท |
| รายจ่ายทั้งสิ้น | 4,769,171.68 บาท  |
| กำไรสุทธิ       | 14,401,486.83 บาท |

เปรียบเทียบจำนวนกำไรสุทธิ พ.ศ. 2556 – 2566

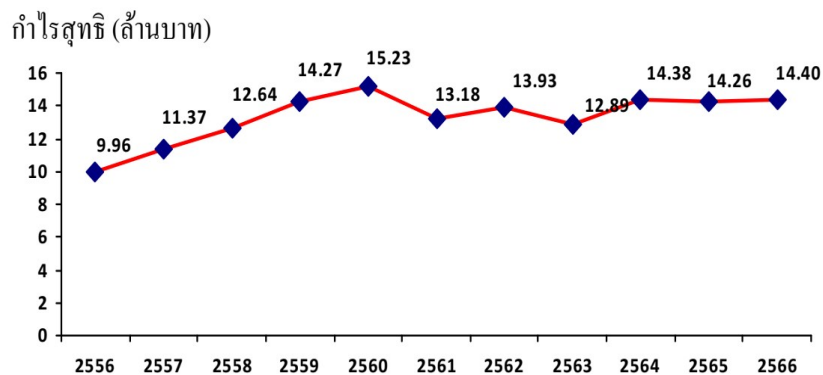

นางนันทิยา นิลพั่งงา สมาชิกสหกรณ์ออมทรัพย์ฯ สอบถามตามรายงานกิจการในหน้า 82 ในปี 2566 มีรายจ่ายที่จ่ายจริง 4.9 ล้านบาท แต่ในหน้า 54 ข้อ 5 มีการแสดงรายจ่ายทั้งสิ้น 4.7 ล้านบาท จึงขอสอบถามว่ารายจ่ายทั้ง 2 ตัวมีความเกี่ยวข้องกันหรือไม่

ผู้จัดการ แจ้งให้ที่ประชุมทราบว่า ค่าใช้จ่ายทั้ง 2 ตัวมีความเกี่ยวข้องกัน ในส่วนค่าใช้จ่าย 4.9 ล้านบาท เป็นค่าใช้จ่ายที่สหกรณ์ออมทรัพย์ฯจ่ายจริงในปี นี้ แต่ค่าใช้จ่าย 4.7 ล้านบาท เป็นค่าใช้จ่ายที่เกิดขึ้นตามระบบ

บัญชี ในหน้า 82 สมาชิกจะเห็นได้ว่าค่าใช้จ่ายตัดจ่ายสิทธิประโยชน์ในการใช้อาคาร ในปี 2566 ได้มีการตั้งไว้ 47,300.00 บาท แต่จ่ายจริง 91,663.00 บาท ซึ่งสูงกว่าประมาณการที่ตั้งไว้ เนื่องจากสหกรณ์ออมทรัพย์ฯ ได้ย้ายสำนักงานออกจากสำนักงานสาธารณสุขจังหวัดภูเก็ต ซึ่งสำนักงานเดิมสหกรณ์เป็นผู้ก่อสร้างโดยใช้งบประมาณของสหกรณ์ เมื่อสหกรณ์ไม่ได้ใช้ประโยชน์และได้ทำการคืนสถานที่ให้แก่สำนักงานสาธารณสุขจังหวัดภูเก็ต เป็นที่เรียบร้อยแล้ว จึงต้องตัดจ่ายเต็มจำนวนที่คงเหลือทั้งหมด จึงเป็นสาเหตุหนึ่งที่ทำให้ค่าใช้จ่ายทั้งสองตัวไม่เท่ากัน

ประธานในที่ประชุม แจ้งให้ที่ประชุมทราบว่าสมาชิกจะเห็นได้ว่าในปี 2566 สหกรณ์ออมทรัพย์ฯ ได้ตั้งงบประมาณรายจ่ายไว้ 6.9 ล้านบาท แต่มีการใช้จ่ายจริงเพียง 4.9 ล้านบาท ซึ่งคณะกรรมการได้พิจารณารายการจ่ายด้วยความรอบคอบเพื่อให้เกิดประโยชน์สูงสุดแก่สหกรณ์ออมทรัพย์ฯ อีกทั้งสหกรณ์ออมทรัพย์ฯ ได้ใช้งบประมาณบางส่วนที่ได้รับการสนับสนุนจากทางสมาคมอาปนกิจสงเคราะห์สมาชิกสหกรณ์ออมทรัพย์สาธารณสุขไทยในการปรับปรุงและตกแต่งสำนักงาน ซึ่งช่วยให้สหกรณ์ออมทรัพย์ฯ ลดค่าใช้จ่ายในส่วนนี้ลงไปได้

**มติที่ประชุม** รับทราบรายงานกิจการของสหกรณ์ฯ ประจำปี 2566

**ระเบียบวาระที่ 4** รับทราบผลการตรวจสอบกิจการ ประจำปี 2566

ประธานในที่ประชุม มอบหมายให้ผู้ตรวจสอบกิจการสหกรณ์ออมทรัพย์สาธารณสุขภูเก็ต จำกัด รายงานผลการตรวจสอบกิจการของสหกรณ์ฯ ประจำปี 2566 ตามรายละเอียดในเอกสารรายงานกิจการ ประจำปี 2566 หน้า 60 ถึง หน้า 65 เพื่อให้ที่ประชุมรับทราบ ดังนี้

#### รายงานการตรวจสอบกิจการ

สหกรณ์ออมทรัพย์สาธารณสุขภูเก็ต จำกัด

ประจำปีทางบัญชีสิ้นสุดวันที่ 31 ธันวาคม 2566

**เรียนที่ประชุมใหญ่สหกรณ์ออมทรัพย์สาธารณสุขภูเก็ต จำกัด**

ตามที่ประชุมใหญ่สามัญประจำปี 2565 เมื่อวันที่ 14 มกราคม 2566 ได้เลือกให้ดิฉันเป็นผู้ตรวจสอบกิจการของสหกรณ์ออมทรัพย์สาธารณสุขภูเก็ต จำกัด สำหรับปีทางบัญชีสิ้นสุดวันที่ 31 ธันวาคม 2566 จึงขอรายงานผลการตรวจสอบกิจการประจำปี 2566 โดยสรุปดังนี้

#### **วัตถุประสงค์ของการตรวจสอบ**

1. เพื่อตรวจสอบการปฏิบัติงานด้านการเงินการบัญชีของสหกรณ์
2. เพื่อตรวจสอบและประเมินผลการปฏิบัติงานด้านการดำเนินงานทั่วไป
3. เพื่อประเมินประสิทธิภาพในการปฏิบัติงานและเสนอแนะแนวทางการดำเนินงานให้เป็นไปตามวัตถุประสงค์ที่วางไว้

### ขอบเขตการตรวจสอบ

1. ตรวจสอบด้านการเงินและบัญชี โดยตรวจสอบเอกสารหลักฐานการรับ-จ่ายเงิน ของสหกรณ์ให้ถูกต้องตรงกับหลักฐานการบันทึกบัญชีของสหกรณ์ เป็นประจำทุกวัน
2. ตรวจสอบเงินสดคงเหลือประจำวันให้ถูกต้องตรงกับยอดคงเหลือตามบัญชี
3. ตรวจสอบการผ่าน ไปบัญชีแยกประเภท และทะเบียนคุมต่าง ๆ โดยการทดสอบยอด
4. ตรวจสอบการให้เงินกู้แก่สมาชิก ทั้งเงินกู้ฉุกเฉิน เงินกู้สามัญ และเงินกู้พิเศษ โดยตรวจสอบสัญญาเงินกู้ทั้ง 3 ประเภท รวมถึงเอกสารประกอบสัญญาเงินกู้
5. ตรวจสอบการดำเนินการด้านการรับ การลาออก และการโอนย้ายของสมาชิกสามัญ และสมาชิกสมทบ
6. ตรวจสอบการดำเนินงานตามแผนประมาณการรายได้ และค่าใช้จ่าย ให้เป็นไปตามมติที่ได้รับอนุมัติจากที่ประชุมใหญ่
7. ติดตามแผนการดำเนินงานด้านการรับเงินออมทรัพย์ และเงินรับฝากออมทรัพย์พิเศษ
8. ตรวจสอบการเก็บเงินค่าหุ้น การจ่ายคืนของทุนเรือนหุ้น ให้เป็นไปตามข้อบังคับ
9. ตรวจสอบการใช้จ่ายของทุนสาธารณประโยชน์ ทุนส่งเสริมสวัสดิการ ทุนสำรองทุนรักษาอัตราระดับเงินปันผล และทุนเพื่อการจัดตั้งสำนักงาน ให้เป็นไปตามข้อบังคับ
10. ตรวจสอบการปฏิบัติงานของเจ้าหน้าที่ ให้คำแนะนำการปฏิบัติงานในด้านต่าง ๆ
11. ตรวจสอบผลการปฏิบัติงาน และประเมินประสิทธิภาพในการปฏิบัติงานด้านการดำเนินงานทั่วไป ให้เป็นไปตามวัตถุประสงค์ และข้อบังคับของสหกรณ์ โดยการเข้าร่วมประชุมประจำเดือนกับคณะกรรมการดำเนินการของสหกรณ์ และเสนอรายงานผลการตรวจสอบกิจการประจำเดือน และข้อเสนอแนะเพื่อทราบ

### ผลการตรวจสอบและข้อเสนอแนะที่สหกรณ์ควรแก้ไข

#### 1. ด้านการเงิน

- การรับ-จ่ายและเก็บรักษาเงินสดได้ปฏิบัติตามระเบียบที่สหกรณ์กำหนด
- เงินสดคงเหลือประจำวันตรงกับยอดคงเหลือตามบัญชีทุกวัน

#### 2. ด้านบัญชี

- การบันทึกบัญชีประจำวันได้ปฏิบัติถูกต้องครบถ้วนและเป็นปัจจุบัน
- มีเอกสารประกอบการลงบัญชีถูกต้องครบถ้วน
- มีการผ่าน ไปบัญชีแยกประเภทและทะเบียนคุมต่างๆ โดยถูกต้อง
- มีการเสนอรายงานทางบัญชีต่อคณะกรรมการในการประชุมประจำเดือน

#### 3. ด้านการบริหารงานทั่วไป

การดำเนินงานของสหกรณ์เป็นไปตามวัตถุประสงค์ที่กำหนดไว้ในระเบียบและข้อบังคับ

#### 4. ด้านการดำเนินงาน

##### 4.1 สมาชิกของสหกรณ์

|                | สามัญ      |    | สมทบ       |    |
|----------------|------------|----|------------|----|
| ยกมาต้นปี      | 618        | คน | 175        | คน |
| เพิ่มระหว่างปี | 25         | คน | 19         | คน |
| ลาออก          | <u>22</u>  | คน | <u>14</u>  | คน |
| คงเหลือ        | <u>621</u> | คน | <u>180</u> | คน |

##### 4.2 การให้เงินกู้แก่สมาชิก

การให้เงินกู้แก่สมาชิกได้ปฏิบัติตามข้อกำหนดและระเบียบของสหกรณ์

สหกรณ์ให้เงินกู้แก่สมาชิก 3 ประเภท คือ

1. เงินกู้ฉุกเฉินในวงเงิน 4 เท่าของเงินเดือน ไม่เกิน 100,000.- บาท
  2. เงินกู้สามัญในวงเงินจำกัดขั้นสูง ไม่เกิน 2,000,000.- บาท
    - 2.1 โครงการเงินกู้สามัญเพื่อการดำรงชีพ ในวงเงินไม่เกิน ร้อยละ 90 ของทุนเรือนหุ้น
  3. เงินกู้พิเศษจำนวน 3 ประเภท
    - เพื่อการเคหะสงเคราะห์ ในวงเงินจำกัดขั้นสูงไม่เกิน 5,000,000.- บาท
    - เพื่อการลงทุนประกอบอาชีพ ในวงเงินจำกัดขั้นสูงไม่เกิน 1,200,000.- บาท
    - เพื่อซื้อรถยนต์ ในวงเงินจำกัดขั้นสูงไม่เกิน 800,000.- บาท
- ในระหว่างปี 2566 สหกรณ์ให้เงินกู้แก่สมาชิกทั้งสิ้น เป็นเงิน 164,634,927.00 บาท
- เงินกู้ฉุกเฉิน จำนวน 545 สัญญา เป็นเงิน 36,557,167.00 บาท
  - เงินกู้สามัญ จำนวน 182 สัญญา เป็นเงิน 104,083,760.00 บาท
  - เงินกู้พิเศษ จำนวน 8 สัญญา เป็นเงิน 23,994,000.00 บาท

##### 4.3 แผนประมาณการรายได้และผลการดำเนินงาน

|                             | คาดไว้                      | รับจริง                     | หมายเหตุ |
|-----------------------------|-----------------------------|-----------------------------|----------|
| 1. ดอกเบี้ยรับจากเงินให้กู้ | 25,000,000.00               | 17,413,713.25               |          |
| 2. ดอกเบี้ยเงินฝากธนาคาร    | 50,000.00                   | 135,580.39                  |          |
| 3. ค่าธรรมเนียมแรกเข้า      | 2,100.00                    | 2,650.00                    |          |
| 4. รายได้เบ็ดเตล็ด          | 5,000.00                    | 8,470.25                    |          |
| 5. ผลตอบแทนจากการลงทุน      | 1,200,000.00                | 1,610,244.62                |          |
| <b>รวม</b>                  | <b><u>26,257,100.00</u></b> | <b><u>19,170,658.51</u></b> |          |

| แผนการดำเนินงาน           | เป้าหมาย       | ผลงาน          | หมายเหตุ |
|---------------------------|----------------|----------------|----------|
| 1. การรับฝากเงิน          | 10,000,000.00  | 10,687,827.44  |          |
| 2. การให้เงินกู้แก่สมาชิก |                |                |          |
| - เงินกู้เพื่อเหตุฉุกเฉิน | 30,000,000.00  | 36,557,167.00  |          |
| - เงินกู้สามัญ            | 100,000,000.00 | 104,083,760.00 |          |
| - เงินกู้พิเศษ            | 30,000,000.00  | 23,994,000.00  |          |
| 3. แผนการรับสมาชิก        |                |                |          |
| - สามัญ                   | 20 คน          | 25 คน          |          |
| - สมทบ                    | 15 คน          | 19 คน          |          |
| 4. การรับเงินทุนเรือนหุ้น | 25,000,000.00  | 25,823,950.00  |          |
| 5. การลงทุน               | 100,000,000.00 | 70,000,000.00  |          |

รายจ่ายของสหกรณ์ได้จ่ายไปในกิจการของสหกรณ์โดยสมควรแก่เหตุผลและเป็นไปตามระเบียบการจ่ายค่าใช้จ่ายตามมติที่ประชุมและอยู่ในวงเงินประมาณการรายจ่ายที่ได้รับอนุมัติจากที่ประชุมใหญ่

| ประเภทรายจ่าย                          | จ่ายจริง<br>ปี 2565 | ประมาณการปี<br>2566 | จ่ายจริง<br>ปี 2566 | คงเหลือ   |
|--|---------------------|---------------------|---------------------|-----------|
| <b>ค่าใช้จ่ายเกี่ยวกับเจ้าหน้าที่</b>  |                     |                     |                     |           |
| เงินเดือน                              | 1,168,440.00        | 1,276,440.00        | 1,276,440.00        | 0.00      |
| บำเหน็จเจ้าหน้าที่                     | 239,990.00          | 256,370.00          | 256,370.00          | 0.00      |
| ค่าล่วงเวลา                            | 25,667.95           | 26,000.00           | 22,798.27           | 3,201.73  |
| ค่าสวัสดิการเจ้าหน้าที่                | 4,000.00            | 40,000.00           | 26,600.00           | 13,400.00 |
| เงินสมทบประกันสังคม                    | 19,911.00           | 28,000.00           | 27,540.00           | 460.00    |
| <b>ค่าใช้จ่ายเกี่ยวกับอาคารสถานที่</b> |                     |                     |                     |           |
| ค่าซ่อมแซมรักษาสินทรัพย์               | 2,500.00            | 100,000.00          | 19,450.00           | 80,550.00 |
| ค่าครุภัณฑ์สำนักงาน                    | 77,300.00           | 200,000.00          | 125,769.00          | 74,231.00 |
| ค่าปรับปรุงสำนักงาน                    | 18,800.00           | 300,000.00          | 221,815.00          | 78,185.00 |
| <b>ค่าใช้จ่ายดำเนินงานอื่น</b>         |                     |                     |                     |           |
| ค่าตอบแทนหน่วยงาน                      | 39,900.00           | 50,000.00           | 40,020.00           | 9,980.00  |
| ค่าตอบแทนการตรวจสอบกิจการ              | 50,000.00           | 50,000.00           | 50,000.00           | 0.00      |

| ประเภทรายจ่าย                          | จ่ายจริง<br>ปี 2565 | ประมาณการปี<br>2566 | จ่ายจริง<br>ปี 2566 | คงเหลือ             |
|--|---------------------|---------------------|---------------------|---------------------|
| ค่าเบี้ยประชุม                         | 124,000.00          | 132,000.00          | 125,000.00          | 7,000.00            |
| ค่าธรรมเนียมการสอบบัญชี                | 60,000.00           | 70,000.00           | 60,000.00           | 10,000.00           |
| ค่าเครื่องเขียนแบบพิมพ์                | 28,666.88           | 50,000.00           | 25,714.00           | 13,716.70           |
| ค่าเบี้ยเลี้ยงพาหนะ                    | 7,860.00            | 100,000.00          | 0.00                | 100,000.00          |
| ค่าพัฒนาศักยภาพฯ                       | 0.00                | 200,000.00          | 0.00                | 200,000.00          |
| ค่ารับรอง                              | 26,007.00           | 50,000.00           | 28,718.23           | 21,281.77           |
| ค่าใช้จ่ายวันประชุมใหญ่                | 879,911.00          | 1,100,000.00        | 875,399.75          | 224,600.25          |
| ค่าธรรมเนียมธนาคาร                     | 300.00              | 5,000.00            | 618.00              | 4,382.00            |
| ค่าถ่ายเอกสาร                          | 8,151.50            | 10,000.00           | 9,987.50            | 12.50               |
| ดอกเบี้ยจ่ายเงินกู้ยืม                 | 0.00                | 10,000.00           | 0.00                | 10,000.00           |
| ดอกเบี้ยจ่ายเงินรับฝาก                 | 1,589,271.71        | 2,500,000.00        | 1,560,228.68        | 939,771.32          |
| ค่าพัฒนาระบบสารสนเทศ                   | 14,174.90           | 50,000.00           | 8,000.00            | 42,000.00           |
| ค่าเครื่องแบบกรรมการและเจ้าหน้าที่     | 3,798.00            | 30,000.00           | 7,350.00            | 22,650.00           |
| ค่าตัดจำหน่ายสิทธิประโยชน์             | 23,650.00           | 47,300.00           | 91,663.00           | (44,363.00)         |
| ค่าใช้จ่ายดำเนินคดี                    | 0.00                | 100,000.00          | 5,200.00            | 94,800.00           |
| ค่าใช้จ่ายเบ็ดเตล็ด                    | 8,268.00            | 25,000.00           | 16,009.00           | 8,991.00            |
| ค่าสาธารณูปโภค                         | 0.00                | 80,000.00           | 19,244.47           | 60,755.53           |
| ค่าภาษีที่ดินและสิ่งปลูกสร้าง          | 0.00                | 5,000.00            | 0.00                | 5,000.00            |
| ค่าประกันอัคคีภัย                      | 0.00                | 15,000.00           | 3,084.00            | 11,916.00           |
| ค่าใช้จ่ายบำรุงรักษาการใช้อาคารสถานที่ | 5,050.00            | 0.00                | 0.00                | 0.00                |
| เงินบริจาค สสจ.ภูเก็ต                  | 50,000.00           | 0.00                | 0.00                | 0.00                |
| ค่าน้ำมันเชื้อเพลิง                    | 21,600.00           | 0.00                | 0.00                | 0.00                |
| หมวดอาคารสถานที่                       |                     |                     |                     |                     |
| จัดซื้ออาคารสำนักงานสหกรณ์             | 5,000,000.00        | 0.00                | 0.00                | 0.00                |
| <b>รวม</b>                             | <b>9,497,217.94</b> | <b>6,906,110.00</b> | <b>4,903,018.90</b> | <b>1,992,521.80</b> |



## 5. ด้านเงินรับฝาก

สหกรณ์รับฝากเงินจากสมาชิกจำนวน 2 ประเภทดังนี้

### 5.1 เงินรับฝากออมทรัพย์

|                                 |       |                      |     |
|---------------------------------|-------|----------------------|-----|
| เงินรับฝากคงเหลือต้นปี          | จำนวน | 10,681,910.51        | บาท |
| เงินรับฝากระหว่างปี             | จำนวน | 3,133,729.31         | บาท |
| ถอนระหว่างปี                    | จำนวน | <u>3,755,040.47</u>  | บาท |
| เงินรับฝากคงเหลือวันสิ้นปีจำนวน |       | <u>10,060,599.35</u> | บาท |

### 5.2 เงินรับฝากออมทรัพย์พิเศษ

|                            |       |                       |     |
|----------------------------|-------|-----------------------|-----|
| เงินรับฝากคงเหลือต้นปี     | จำนวน | 106,080,174.98        | บาท |
| เงินรับฝากระหว่างปี        | จำนวน | 7,554,098.13          | บาท |
| ถอนระหว่างปี               | จำนวน | <u>5,589,634.00</u>   | บาท |
| เงินรับฝากคงเหลือวันสิ้นปี | จำนวน | <u>108,044,639.11</u> | บาท |

## 6. ด้านทุน

การเก็บเงินค่าหุ้นและการจ่ายคืนเงินค่าหุ้นเป็นไปตามข้อบังคับของสหกรณ์

|                           |       |                       |     |
|---------------------------|-------|-----------------------|-----|
| ทุนเรือนหุ้นคงเหลือต้นปี  | จำนวน | 311,528,900.00        | บาท |
| เพิ่มระหว่างปี            | จำนวน | 25,823,950.00         | บาท |
| ถอนระหว่างปี              | จำนวน | <u>8,205,640.00</u>   | บาท |
| ทุนเรือนหุ้นคงเหลือสิ้นปี | จำนวน | <u>329,147,210.00</u> | บาท |

เงินสำรองและทุนสะสม เป็นไปตามวัตถุประสงค์แห่งทุนและระเบียบที่สหกรณ์กำหนดไว้

|                   | ยกมาต้นปี     | เพิ่มระหว่างปี | ลดระหว่างปี | คงเหลือ       |
|-------------------|---------------|----------------|-------------|---------------|
| ทุนสาธารณประโยชน์ | 22,192.00     | 22,100.00      | 25,000.00   | 19,292.00     |
| ทุนส่งเสริมฯ      | 129,102.00    | 102,000.00     | 135,000.00  | 96,102.00     |
| ทุนสำรอง          | 19,066,679.32 | 1,427,073.16   | 0.00        | 20,493,752.48 |
| ทุนรักษาระดับฯ    | 170,000.00    | 20,000.00      | 0.00        | 190,000.00    |

ในปี 2566 สหกรณ์ออมทรัพย์ฯ มีรายได้จากการดำเนินงานทั้งสิ้น 19,170,658.51 บาท มีรายจ่ายที่ได้จ่ายไปในการดำเนินงานซึ่งเป็นไปตามระเบียบการจ่ายค่าใช้จ่ายและอยู่ในวงเงินประมาณการรายจ่ายที่ได้รับอนุมัติจากที่ประชุมใหญ่ เป็นเงิน 4,769,171.68 บาท มีกำไรจากการดำเนินงานทั้งสิ้น 14,401,486.83 บาท เพิ่มขึ้นจากปีก่อน 133,575.37 บาท คิดเป็นร้อยละที่เพิ่มขึ้น 0.94

นางนันทิยา นิลพั่งา สมาชิกสหกรณ์ออมทรัพย์ฯ สอบถามในส่วนของเงินเดือนเจ้าหน้าที่ตามระเบียบสหกรณ์ออมทรัพย์ฯสามารถปรับขึ้นได้ต่อปีไม่เกิน 10% ซึ่งในส่วนของข้าราชการจะมีการกำหนดอัตราเงินเดือนสูงสุดไว้แต่ในระเบียบของสหกรณ์ออมทรัพย์ฯไม่แน่ใจว่ามีการกำหนดการปรับเงินเดือนไว้ในลักษณะไหน และในส่วนของบำเหน็จเจ้าหน้าที่ในปีที่แล้วมีการตั้งจ่ายไว้ 256,370.00 บาท เมื่อหาร 3 ก็จะตกอยู่ที่คนละประมาณ 80,000 บาท ซึ่งสหกรณ์ออมทรัพย์ฯจะจ่ายให้เจ้าหน้าที่ที่ปฏิบัติงานตั้งแต่ 7 ปีขึ้นไป เมื่อเจ้าหน้าที่ลาออกหรือเกษียณอายุ ซึ่งเข้าใจว่าสหกรณ์ออมทรัพย์ฯได้ดำเนินการตามระเบียบสหกรณ์ที่ได้ตั้งไว้ แต่ขอสอบถามว่าเงินเดือนของเจ้าหน้าที่สามารถปรับขึ้นได้ทุกปีหรือไม่และมีการวัดผลอย่างไร ในส่วนบำเหน็จเจ้าหน้าที่ในขณะนี้สหกรณ์ออมทรัพย์ฯมีสะสมอยู่ที่เท่าไร และสหกรณ์ออมทรัพย์ฯได้มีการตั้งเป้าไว้หรือไม่ว่าจะให้เงินบำเหน็จเจ้าหน้าที่ไว้ที่เท่าไร

ประธานในที่ประชุม แจ้งให้ที่ประชุมทราบว่าสำหรับเงินเดือนเจ้าหน้าที่ตามระเบียบจะมีการปรับขึ้นได้ปีละไม่เกินร้อยละ 10 ของฐานเงินเดือนรวมของเจ้าหน้าที่ ซึ่งต้องพิจารณาหน้าที่ความรับผิดชอบและผลประกอบการของสหกรณ์ประกอบด้วย ในปีนี้ผลประกอบการของสหกรณ์ออมทรัพย์ฯมีกำไรเพิ่มขึ้นไม่สูงมากนัก ทางเจ้าหน้าที่จึงเสนอให้สหกรณ์ออมทรัพย์ฯปรับลดอัตราการเพิ่มเงินเดือนเจ้าหน้าที่ลงจากเดิม จึงทำให้ในปีนี้อยู่ที่ปรับเพิ่มขึ้น 3.87% หัวหน้าสิ้นเชื่อปรับเพิ่มขึ้น 6.04% และเจ้าหน้าที่ธุรการปรับเพิ่มขึ้น 11.58% โดยเหตุผลที่ทำการปรับเงินเดือนของเจ้าหน้าที่ธุรการเพิ่มขึ้นมากกว่าตำแหน่งอื่น เนื่องจากมีหน้าที่และความรับผิดชอบในการเดินทาง ไปเบิกถอนเงินที่ธนาคารให้แก่สหกรณ์ออมทรัพย์ฯซึ่งมีความเสี่ยงภัยสูง โดยรวมทั้งหมดได้ปรับเงินเดือนเพิ่มขึ้นให้แก่เจ้าหน้าที่สหกรณ์ 6.11% ตามระเบียบสหกรณ์ออมทรัพย์ฯได้กำหนดอัตราเงินเดือนสูงสุดในแต่ละตำแหน่งไว้แล้ว และในส่วนบำเหน็จของเจ้าหน้าที่จะคำนวณจากอัตราเงินเดือนและอายุการทำงาน โดยจะทำการคำนวณและสะสมเพิ่มขึ้นทุกปี โดยจะจ่ายคืนให้แก่เจ้าหน้าที่มีอายุงานเกิน 7 ปี เมื่อลาออกจากงานหรือเกษียณอายุ ในขณะนี้เงินบำเหน็จเจ้าหน้าที่สะสมไว้ทั้งสามคนรวมกัน 2,059,600.00 บาท

ผู้สอบบัญชี แจ้งให้ที่ประชุมทราบว่านายทะเบียนสหกรณ์ได้ร่างระเบียบต่างๆให้สหกรณ์ถือใช้ทั่วประเทศ โดยปกติระเบียบของสหกรณ์ออมทรัพย์ฯต้องเสนอให้นายทะเบียนสหกรณ์เพื่อรับทราบหรือให้ความเห็นชอบ ในส่วนระเบียบที่เกี่ยวกับเจ้าหน้าที่ก็เช่นเดียวกัน ได้ผ่านความเห็นชอบจากนายทะเบียนสหกรณ์เป็นที่เรียบร้อยแล้ว การสำรองบำเหน็จเจ้าหน้าที่จะต้องตั้งตามระยะเวลาการปฏิบัติงานของเจ้าหน้าที่กับสหกรณ์ตั้งแต่ปีแรกที่เข้าทำงานเกิน 6 เดือน สหกรณ์ต้องตั้งสำรองบำเหน็จเท่ากับเงินเดือน ๆ สุดท้ายคูณด้วยจำนวนปีที่ทำงาน ซึ่งแต่ละสหกรณ์จะมีการกำหนดระยะเวลาการทำงานของเจ้าหน้าที่ในการรับเงินบำเหน็จในกรณีที่ลาออกหรือเกษียณอายุตามระเบียบของสหกรณ์นั้นๆ หากเจ้าหน้าที่ทำงานไม่ครบตามระยะเวลาที่สหกรณ์ได้กำหนดไว้ก็จะไม่ได้รับเงินบำเหน็จ การตั้งสำรองบำเหน็จเจ้าหน้าที่ในแต่ละปีหากไม่มีการจ่ายในปีนั้นจะถือเป็นส่วนของหนี้สินที่อยู่ในสหกรณ์ออมทรัพย์ฯ เป็นเงินที่สหกรณ์ออมทรัพย์ฯยังสามารถนำมาใช้หมุนเวียนในการจ่ายเงินกู้ให้แก่สมาชิกได้ สหกรณ์ออมทรัพย์ฯจำเป็นต้องตั้งสำรองบำเหน็จเจ้าหน้าที่สะสมไว้ทุก ๆ ปี เพื่อ

ป้องกันไม่ให้กำไรในปีที่เจ้าหน้าที่ลาออกหรือเกษียณอายุตามระเบียบสหกรณ์ลดลง สมมุติว่าเจ้าหน้าที่ปฏิบัติงานมา 10 ปี ได้รับเงินบำเหน็จ 2 ล้านบาท หากสหกรณ์ออมทรัพย์ฯ ไม่มีการตั้งสำรองบำเหน็จไว้ เมื่อเจ้าหน้าที่ลาออกหรือเกษียณอายุสหกรณ์ต้องจ่ายเงินบำเหน็จให้แก่เจ้าหน้าที่ 2 ล้านบาท ซึ่งจะทำให้ค่าใช้จ่ายในปีนั้นของสหกรณ์ออมทรัพย์ฯ เพิ่มขึ้นและจะมีผลกระทบต่อกำไรสหกรณ์ออมทรัพย์ฯ ได้ การตั้งสำรองบำเหน็จเจ้าหน้าที่จึงเป็นการกันความเสี่ยงเพื่อให้กำไรของสหกรณ์ออมทรัพย์ฯ สม่าเสมอและเป็นไปตามกฎหมายแรงงาน

ประธานในที่ประชุม แจ้งให้ที่ประชุมทราบว่าสหกรณ์ตั้งขึ้นเป็นสหกรณ์ออมทรัพย์ฯ ตามพระราชบัญญัติสหกรณ์ โดยมีกระทรวงเกษตรและสหกรณ์กำกับดูแล หากการดำเนินการของสหกรณ์ออมทรัพย์ฯ ขัดกับ ข้อบังคับ และระเบียบที่ได้ถูกกำหนดไว้ก็ไม่สามารถกระทำได้ เช่นเดียวกับธนาคารต่าง ๆ ต้องอยู่ภายใต้การกำกับดูแลของธนาคารแห่งประเทศไทย ซึ่งต้องขอขอบคุณผู้ตรวจสอบกิจการเป็นอย่างยิ่งที่ปฏิบัติหน้าที่ตรวจสอบกิจการได้อย่างถูกต้องครบถ้วนเป็นไปตามข้อบังคับและระเบียบของสหกรณ์ฯ

**มติที่ประชุม** รับทราบผลการตรวจสอบกิจการของสหกรณ์ฯ ประจำปี 2566

#### **ระเบียบวาระที่ 5** พิจารณานอุมัติงบการเงิน ประจำปี 2566

ประธานในที่ประชุม กล่าวเชิญ คุณสุไพบัฒน์ ใจดี ผู้สอบบัญชีรับอนุญาตจากกรมตรวจบัญชีสหกรณ์ ซึ่งได้รับแต่งตั้งจากนายทะเบียนให้เป็นผู้ทำหน้าที่สอบบัญชีเป็นผู้ชี้แจง งบการเงิน ประจำปี 2566 ตามรายละเอียดในเอกสารรายงานกิจการ ประจำปี 2566 หน้า 66 ถึง หน้า 78 เพื่อให้ที่ประชุมพิจารณา

คุณสุไพบัฒน์ ใจดี ผู้สอบบัญชี แจ้งให้ที่ประชุมทราบว่าได้รับมอบหมายจากสหกรณ์ออมทรัพย์ฯ ให้นำเสนองบการเงินให้ที่ประชุมใหญ่พิจารณา อันที่จริงแล้วภารกิจของผู้สอบบัญชี คือ การแสดงความเห็นต่องบการเงินที่สหกรณ์ออมทรัพย์ฯ ได้นำเสนอ หลังจากสิ้นปีทางบัญชีสหกรณ์ออมทรัพย์ฯ จะต้องจัดทำงบการเงินให้ผู้สอบบัญชีพิจารณาและแสดงความเห็น ซึ่งการแสดงความเห็นของผู้สอบบัญชีมี 4 แบบ ได้แก่ แบบไม่มีเงื่อนไข, แบบมีเงื่อนไข, ไม่แสดงความเห็น และงบการเงินไม่ถูกต้อง เมื่อผู้สอบบัญชีแสดงความเห็นแบบไม่มีเงื่อนไขสหกรณ์จึงสามารถนำกำไรสุทธิไปจัดสรรได้ ต้องขอขอบคุณผู้ตรวจสอบกิจการที่ได้ทำการตรวจสอบสหกรณ์อย่างละเอียด ช่วยให้ผู้สอบบัญชีสามารถสอบบัญชีได้อย่างรวดเร็ว ในส่วนที่มีข้อผิดพลาดเล็กๆ น้อยๆ ทางผู้ตรวจสอบกิจการได้ทักท้วงและได้ทำการแก้ไขเป็นเรียบร้อยแล้ว อันที่จริงรายงานของผู้สอบบัญชีต้องนำเสนอไว้ในรายงานกิจการของสหกรณ์ฯ ด้วย หากไม่มีรายงานของผู้สอบบัญชีแสดงว่างบการเงินของสหกรณ์ฯ ไม่ผ่านการตรวจสอบจากผู้สอบบัญชี แต่ในปีที่ทางสหกรณ์ออมทรัพย์ฯ อาจเกิดข้อผิดพลาดจึงไม่ได้นำเสนอไว้ในรายงานกิจการ ในปีนี้ผู้สอบบัญชีได้แสดงความเห็นต่องบการเงินสหกรณ์ออมทรัพย์ฯ แบบไม่มีเงื่อนไข โดยสหกรณ์ออมทรัพย์ฯ ได้ทำการจัดส่งหนังสือยืนยันขอคืนให้แก่สมาชิกทุกท่าน เพื่อขอให้สมาชิกส่งผลการยืนยันขอคืนมาให้ผู้สอบบัญชี โดยทรัพย์สินส่วนใหญ่ของสหกรณ์ออมทรัพย์ฯ อยู่ที่สมาชิก ทุนของสหกรณ์ออมทรัพย์ฯ ได้มาจากทุนเรือนหุ้น เงินรับฝาก สหกรณ์ออมทรัพย์ฯ ได้นำทุนไปใช้ในการจ่ายเงินกู้ให้แก่สมาชิก และส่วนที่

เหลือนำไปเป็นเงินลงทุน ทรัพย์สินของสหกรณ์ออมทรัพย์ฯทั้งสิ้น 484 ล้านบาท ได้รับการยืนยันยอดทั้งสิ้น 476 ล้านบาท และไม่ได้มีการทักท้วงผลการยืนยันยอดเลย จึงสันนิษฐานว่าไม่มีข้อมูลที่ผิดพลาด และในส่วนของเงินฝากธนาคารและเงินลงทุนผู้สอบบัญชีได้ทำการยืนยันยอดและได้ผลตอบรับครบถ้วนถูกต้อง จึงขอ นำเสนองบการเงินของสหกรณ์ออมทรัพย์ฯเพื่อให้ที่ประชุมใหญ่พิจารณา ดังนี้

สหกรณ์ออมทรัพย์สาธารณสุขภูเก็ต จำกัด

งบแสดงฐานะการเงิน

ณ วันที่ 31 ธันวาคม 2566

|   |          | ปี 2566               | ปี 2565               |
|---|----------|-----------------------|-----------------------|
|   | หมายเหตุ | บาท                   | บาท                   |
| <b>สินทรัพย์</b>                        |          |                       |                       |
| <b>สินทรัพย์หมุนเวียน</b>               |          |                       |                       |
| เงินสดและเงินฝากธนาคาร                  | 2        | 105,178,972.45        | 106,797,102.07        |
| เงินฝากสหกรณ์ออมทรัพย์ตำรวจภูเก็ต จำกัด |          | 117,147.81            | 113,744.81            |
| เงินให้กู้ยืมระยะสั้น-สุทธิ             | 3        | 33,723,671.26         | 35,576,661.17         |
| ดอกเบี้ยเงินให้กู้ยืมรับ-สุทธิ          | 4        | 2,045.22              | 1,653.90              |
| สินทรัพย์หมุนเวียนอื่น                  | 5        | 598,674.52            | 240,854.14            |
| <b>รวมสินทรัพย์หมุนเวียน</b>            |          | <b>139,620,511.26</b> | <b>142,730,016.09</b> |
| <b>สินทรัพย์ไม่หมุนเวียน</b>            |          |                       |                       |
| เงินลงทุนระยะยาว                        | 6        | 53,200,000.00         | 18,200,000.00         |
| เงินให้กู้ยืมระยะยาว                    | 3        | 286,578,100.53        | 297,776,567.72        |
| ที่ดินอาคารและอุปกรณ์-สุทธิ             | 7        | 4,996,617.98          | 5,056,216.46          |
| สิทธิการใช้ประโยชน์ในอาคาร              |          | 0.00                  | 47,300.00             |
| ค่าตกแต่งสำนักงานรอยตัดจ่ายบัญชี        |          | 177,452.00            | 0.00                  |
| <b>รวมสินทรัพย์ไม่หมุนเวียน</b>         |          | <b>344,952,170.51</b> | <b>321,080,084.18</b> |
| <b>รวมสินทรัพย์</b>                     |          | <b>484,572,681.77</b> | <b>463,810,100.27</b> |
| <b>หนี้สินและทุนของสหกรณ์</b>           |          |                       |                       |
| <b>หนี้สินหมุนเวียน</b>                 |          |                       |                       |
| เงินรับฝาก                              | 8        | 118,105,238.46        | 116,762,085.49        |
| ค่าธรรมเนียมการสอบบัญชีค้างจ่าย         |          | 60,000.00             | 60,000.00             |
| <b>รวมหนี้สินหมุนเวียน</b>              |          | <b>118,165,238.46</b> | <b>116,822,085.49</b> |
| <b>หนี้สินไม่หมุนเวียน</b>              |          |                       |                       |
| สำรองบำเหน็จเจ้าหน้าที่                 |          | 2,059,600.00          | 1,803,230.00          |
| <b>รวมหนี้สินไม่หมุนเวียน</b>           |          | <b>2,059,600.00</b>   | <b>1,803,230.00</b>   |
| <b>รวมหนี้สิน</b>                       |          | <b>120,224,838.46</b> | <b>118,625,315.49</b> |

สหกรณ์ออมทรัพย์สาธารณสุขภูเก็ต จำกัด

งบแสดงฐานะการเงิน

ณ วันที่ 31 ธันวาคม 2566

|                                       |          | ปี 2566               | ปี 2565               |
|---------------------------------------|----------|-----------------------|-----------------------|
|                                       | หมายเหตุ | บาท                   | บาท                   |
| <b>ทุนของสหกรณ์</b>                   |          |                       |                       |
| ทุนเรือนหุ้น (มูลค่าหุ้นละ 10.00 บาท) |          |                       |                       |
| หุ้นที่ชำระเต็มมูลค่าแล้ว             |          | 329,147,210.00        | 311,528,900.00        |
| ทุนสำรอง                              |          | 20,493,752.48         | 19,066,679.32         |
| ทุนสะสมตามข้อบังคับ ระเบียบและอื่นๆ   | 9        | 305,394.00            | 321,294.00            |
| กำไรสุทธิประจำปี                      |          | 14,401,486.83         | 14,267,911.46         |
| <b>รวมทุนของสหกรณ์</b>                |          | <b>364,347,843.31</b> | <b>345,184,784.78</b> |
| <b>รวมหนี้สินและทุนของสหกรณ์</b>      |          | <b>484,572,681.77</b> | <b>463,810,100.27</b> |

หมายเหตุประกอบงบการเงินเป็นส่วนหนึ่งของงบการเงินนี้



(นายสมบูรณ์ อัยรักษ์)

ประธานกรรมการ



(นางสาวทัยรัตน์ รังสรรค์สฤกษ์ดี)

เลขานุการ

วันที่ 12 มกราคม 2567

สหกรณ์ออมทรัพย์สาธารณสุขภูเก็ต จำกัด

งบกำไรขาดทุน

สำหรับปีสิ้นสุดวันที่ 31 ธันวาคม 2566

|  | ปี 2566              |               | ปี 2565              |               |
|--|----------------------|---------------|----------------------|---------------|
|  | บาท                  | %             | บาท                  | %             |
| <b>รายได้ดอกเบี้ยและผลตอบแทนจากเงินลงทุน</b>           |                      |               |                      |               |
| ดอกเบี้ยรับเงินให้กู้                                  | 17,413,713.25        | 90.89         | 17,847,507.85        | 95.38         |
| ดอกเบี้ยรับหุ้นกู้                                     | 1,172,991.78         | 6.12          | 168,744.11           | 0.90          |
| ดอกเบี้ยรับเงินฝากธนาคาร                               | 132,151.38           | 0.69          | 64,807.33            | 0.35          |
| ดอกเบี้ยรับเงินฝากสหกรณ์                               | 3,429.01             | 0.02          | 3,347.35             | 0.02          |
| ผลตอบแทนจากสลากธนาคาร                                  | 430,256.84           | 2.24          | 616,568.52           | 3.29          |
| ผลตอบแทนจากเงินลงทุน                                   | 6,996.00             | 0.04          | 10,514.00            | 0.06          |
| รวมรายได้ดอกเบี้ยและผลตอบแทนจากเงินลงทุน               | <u>19,159,538.26</u> | <u>100.00</u> | <u>18,711,489.16</u> | <u>100.00</u> |
| <b>ค่าใช้จ่ายดอกเบี้ยและเงินลงทุน</b>                  |                      |               |                      |               |
| ดอกเบี้ยจ่ายเงินรับฝาก                                 | 1,560,228.68         | 8.14          | 1,589,271.71         | 8.49          |
| รวมค่าใช้จ่ายดอกเบี้ยและเงินลงทุน                      | <u>1,560,228.68</u>  | <u>8.14</u>   | <u>1,589,271.71</u>  | <u>8.49</u>   |
| <b>รายได้ดอกเบี้ยและผลตอบแทนจากเงินลงทุนสุทธิ</b>      | <u>17,599,309.58</u> | <u>91.86</u>  | <u>17,122,217.45</u> | <u>91.51</u>  |
| <b>บวก รายได้อื่น</b>                                  |                      |               |                      |               |
| ค่าธรรมเนียมแรกเข้า                                    | 2,650.00             | 0.01          | 1,660.00             | 0.00          |
| รายได้เบ็ดเตล็ด  | 8,470.25             | 0.05          | 4,844.50             | 0.03          |
| รวมรายได้อื่น  | <u>11,120.25</u>     | <u>0.06</u>   | <u>6,504.50</u>      | <u>0.03</u>   |
| <b>หัก ค่าใช้จ่ายในการดำเนินงาน</b>                    |                      |               |                      |               |
| <b>ค่าใช้จ่ายเกี่ยวกับเจ้าหน้าที่</b>                  |                      |               |                      |               |
| เงินเดือนเจ้าหน้าที่                                   | 1,276,440.00         | 6.66          | 1,168,440.00         | 6.24          |
| ค่าล่วงเวลา  | 22,798.27            | 0.12          | 25,667.95            | 0.14          |
| ค่าบำเหน็จเจ้าหน้าที่                                  | 256,370.00           | 1.34          | 239,990.00           | 1.28          |
| เงินสมทบประกันสังคมและกองทุนเงินทดแทน                  | 27,540.00            | 0.14          | 19,911.00            | 0.11          |
| ค่าสวัสดิการเจ้าหน้าที่                                | 26,600.00            | 0.14          | 25,600.00            | 0.14          |
| ค่าเครื่องแบบพนักงาน                                   | 1,470.00             | 0.01          | 0.00                 | 0.00          |
| <b>ค่าใช้จ่ายเกี่ยวกับอุปกรณ์และเครื่องใช้สำนักงาน</b> |                      |               |                      |               |
| ค่าเสื่อมราคา-อาคารสำนักงาน                            | 157,075.00           | 0.82          | 15,492.33            | 0.08          |
| ค่าเสื่อมราคา-เครื่องใช้สำนักงาน                       | 28,292.48            | 0.15          | 14,671.93            | 0.08          |

สหกรณ์ออมทรัพย์สาธารณสุขภูเก็ต จำกัด

งบกำไรขาดทุน

สำหรับปีสิ้นสุดวันที่ 31 ธันวาคม 2566

|                                      | ปี 2566              |              | ปี 2565              |              |
|--------------------------------------|----------------------|--------------|----------------------|--------------|
|                                      | บาท                  | %            | บาท                  | %            |
| ค่าซ่อมแซมบำรุงรักษาสินทรัพย์        | 19,450.00            | 0.10         | 2,500.00             | 0.01         |
| ค่าปรับปรุงสำนักงาน                  | 0.00                 | 0.00         | 18,800.00            | 0.10         |
| ค่าบำรุงรักษาอาคารสถานที่            | 0.00                 | 0.00         | 5,050.00             | 0.03         |
| ค่าตัดจ่ายสิทธิการใช้ประโยชน์ในอาคาร | 47,300.00            | 0.25         | 23,650.00            | 0.13         |
| ค่าเบี้ยประกันภัยสำนักงาน            | 3,084.00             | 0.02         | 0.00                 | 0.00         |
| ค่าตกแต่งสำนักงานตัดจ่าย             | 44,363.00            | 0.23         | 0.00                 | 0.00         |
| ค่าทำความสะอาดสำนักงาน               | 17,800.00            | 0.09         | 0.00                 | 0.00         |
| <b>ค่าใช้จ่ายดำเนินงานอื่น</b>       |                      |              |                      |              |
| ค่าใช้จ่ายวันประชุมใหญ่              | 875,399.75           | 4.57         | 879,911.00           | 4.70         |
| ค่าชุดเครื่องแบบ                     | 5,880.00             | 0.03         | 3,798.00             | 0.02         |
| ค่าตอบแทนหน่วยงาน                    | 40,020.00            | 0.21         | 39,900.00            | 0.21         |
| ค่าเบี้ยประชุม                       | 125,000.00           | 0.65         | 124,000.00           | 0.66         |
| ค่ารับรอง                            | 28,718.23            | 0.15         | 26,007.00            | 0.14         |
| ค่าเบี้ยเลี้ยงพาหนะ                  | 0.00                 | 0.00         | 7,860.00             | 0.04         |
| ค่าถ่ายเอกสาร                        | 9,987.50             | 0.05         | 8,151.50             | 0.04         |
| ค่าเครื่องเขียนแบบพิมพ์              | 36,283.30            | 0.19         | 28,666.88            | 0.15         |
| ค่าธรรมเนียมธนาคาร                   | 618.00               | 0.01         | 300.00               | 0.00         |
| เงินบริจาค สสจ.ภูเก็ต                | 0.00                 | 0.00         | 50,000.00            | 0.27         |
| ค่าพัฒนาระบบสารสนเทศ                 | 8,000.00             | 0.04         | 14,174.90            | 0.08         |
| ค่าตอบแทนผู้ตรวจสอบกิจการ            | 50,000.00            | 0.26         | 50,000.00            | 0.27         |
| ค่าธรรมเนียมการสอบบัญชี              | 60,000.00            | 0.31         | 60,000.00            | 0.32         |
| ค่าสาธารณูปโภค                       | 19,244.47            | 0.10         | 0.00                 | 0.00         |
| ค่าใช้จ่ายดำเนินคดี                  | 5,200.00             | 0.03         | 0.00                 | 0.00         |
| ค่าใช้จ่ายเบ็ดเตล็ด                  | 16,009.00            | 0.08         | 8,268.00             | 0.05         |
| รวมค่าใช้จ่ายในการดำเนินงาน          | 3,208,943.00         | 16.75        | 2,860,810.49         | 15.29        |
| <b>กำไรสุทธิ</b>                     | <b>14,401,486.83</b> | <b>75.17</b> | <b>14,267,911.46</b> | <b>76.25</b> |

สหกรณ์ออมทรัพย์สาธารณสุขภูเก็ต จำกัด

งบกระแสเงินสด

สำหรับปีสิ้นสุดวันที่ 31 ธันวาคม 2566

|   | ปี 2566              | ปี 2565              |
|---|----------------------|----------------------|
|   | บาท                  | บาท                  |
| <b>กระแสเงินสดจากกิจกรรมดำเนินงาน</b>               |                      |                      |
| กำไรสุทธิ   | 14,401,486.83        | 14,267,911.46        |
| รายการปรับปรุงเพื่อกระทบยอดกำไรสุทธิเป็นเงินสดสุทธิ |                      |                      |
| จากกิจกรรมดำเนินงาน                                 |                      |                      |
| ค่าเสื่อมราคาอาคารสำนักงาน                          | 157,075.00           | 15,492.33            |
| ค่าเสื่อมราคาเครื่องใช้สำนักงาน                     | 28,292.48            | 14,671.93            |
| ค่าตัดจ่ายค่าตกแต่งสำนักงานฯ                        | 44,363.00            | 0.00                 |
| สิทธิการใช้ประโยชน์ในอาคารตัดจ่าย                   | 47,300.00            | 23,650.00            |
| ดอกเบี้ยเงินกู้ค้างรับ                              | (2,045.22)           | (1,653.90)           |
| ดอกเบี้ยเงินฝากค้างรับ                              | (2,848.39)           | (8,007.07)           |
| ดอกเบี้ยหุ้นกู้ค้างรับ                              | (529,983.83)         | (168,744.11)         |
| ผลตอบแทนสลากธนาคารค้างรับ                           | (47,239.73)          | (42,500.01)          |
| ค่าเครื่องเขียนแบบพิมพ์                             | 36,283.30            | 28,666.88            |
| สำรองบำเหน็จเจ้าหน้าที่                             | 256,370.00           | 239,990.00           |
| ค่าธรรมเนียมการสอบบัญชี                             | 60,000.00            | 60,000.00            |
| กำไร (ขาดทุน) จากการดำเนินงานก่อนการเปลี่ยนแปลง     | <b>14,449,053.44</b> | <b>14,429,477.51</b> |
| ในสินทรัพย์และหนี้สินดำเนินงาน                      |                      |                      |
| สินทรัพย์ดำเนินงาน                                  |                      |                      |
| เงินสดจ่ายลูกหนี้เงินกู้ฉุกเฉิน                     | (36,557,167.00)      | (31,666,378.00)      |
| เงินสดรับลูกหนี้เงินกู้ฉุกเฉิน                      | 37,897,113.35        | 31,304,078.24        |
| เงินสดจ่ายลูกหนี้เงินกู้สามัญ                       | (104,083,760.00)     | (115,895,904.15)     |
| เงินสดรับลูกหนี้เงินกู้สามัญ                        | 97,306,438.23        | 105,303,736.33       |
| เงินสดจ่ายลูกหนี้เงินกู้พิเศษ                       | (23,994,000.00)      | (34,993,769.73)      |
| เงินสดรับลูกหนี้เงินกู้พิเศษ                        | 42,482,832.52        | 46,311,484.23        |
| เงินสดจ่ายลูกหนี้ตัวแทนหักนำส่ง                     | (83,570,906.41)      | (12,149,397.03)      |
| เงินสดรับลูกหนี้ตัวแทนหักนำส่ง                      | 83,570,906.41        | 12,149,397.03        |
| เงินสดรับดอกเบี้ยเงินให้กู้ค้างรับ                  | 1,653.90             | 25,459.52            |
| เงินสดรับดอกเบี้ยเงินฝากค้างรับ                     | 8,007.07             | 1,881.21             |
| เงินสดรับดอกเบี้ยหุ้นกู้ค้างรับ                     | 168,744.11           | 0.00                 |
| เงินสดรับผลตอบแทนสลากเงินฝาก                        | 42,500.01            | 203,331.49           |
| เงินสดจ่ายค่าเบี้ยประกันจ่ายล่วงหน้า                | (7,568.92)           | 0.00                 |
| เงินสดจ่ายค่าเครื่องเขียนแบบพิมพ์                   | (25,714.00)          | (37,683.00)          |



สหกรณ์ออมทรัพย์สาธารณสุขภูเก็ต จำกัด

งบกระแสเงินสด

สำหรับปีสิ้นสุดวันที่ 31 ธันวาคม 2566

|   | ปี 2566                | ปี 2565                |
|---|------------------------|------------------------|
|   | บาท                    | บาท                    |
| หนี้สินดำเนินงาน  |                        |                        |
| เงินสดจ่ายค่าธรรมเนียมการสอบบัญชีค้างจ่าย                         | (60,000.00)            | 0.00                   |
| เงินสดรับเงินรอจ่ายคืน  | 1,909,452.10           | 0.00                   |
| เงินสดจ่ายเงินรอจ่ายคืน   | (1,909,452.10)         | 0.00                   |
| <b>เงินสดสุทธิ ได้มา (ใช้ไป) จากกิจกรรมดำเนินงาน</b>              | <b>27,628,132.71</b>   | <b>14,985,713.65</b>   |
| กระแสเงินสดจากกิจกรรมลงทุน  |                        |                        |
| เงินสดจ่ายซื้อที่ดิน  | 0.00                   | (1,858,500.00)         |
| เงินสดจ่ายซื้ออาคารสำนักงาน                                       | 0.00                   | (3,141,500.00)         |
| เงินสดจ่ายซื้อเครื่องใช้สำนักงาน                                  | (125,769.00)           | (77,300.00)            |
| เงินสดจ่ายค่าตกแต่งสำนักงานรอตัดบัญชี                             | (221,815.00)           | 0.00                   |
| เงินสดจ่ายซื้อหุ้นกู้บริษัท บ้านปู จำกัด (มหาชน)                  | 0.00                   | (10,000,000.00)        |
| เงินสดจ่ายซื้อหุ้นกู้บริษัท ซีพี ออลล์ จำกัด (มหาชน)              | (5,000,000.00)         | (5,000,000.00)         |
| เงินสดจ่ายซื้อหุ้นกู้บริษัทเอก-ชัยดีสทิวทัศน์ ชีสเทม จำกัด(โกลด์) | (5,000,000.00)         | (3,000,000.00)         |
| เงินสดจ่ายซื้อหุ้นกู้บริษัท ซีพี แอ็กตริจา จำกัด (มหาชน)          | (5,000,000.00)         | 0.00                   |
| เงินสดจ่ายซื้อหุ้นกู้บริษัท Thai Bev จำกัด (มหาชน)                | (20,000,000.00)        | 0.00                   |
| <b>เงินสดสุทธิได้มา (ใช้ไป) จากกิจกรรมลงทุน</b>                   | <b>(35,347,584.00)</b> | <b>(23,077,300.00)</b> |
| กระแสเงินสดจากกิจกรรมจัดหาเงิน                                    |                        |                        |
| เงินสดรับเงินรับฝากออมทรัพย์                                      | 3,133,729.31           | 3,277,268.20           |
| เงินสดจ่ายเงินรับฝากออมทรัพย์                                     | (3,755,040.47)         | (6,214,313.86)         |
| เงินสดรับเงินรับฝากออมทรัพย์พิเศษ                                 | 7,554,098.13           | 7,303,449.20           |
| เงินสดจ่ายเงินรับฝากออมทรัพย์พิเศษ                                | (5,589,634.00)         | (8,862,506.11)         |
| เงินสดจ่ายเงินปันผล   | (11,328,161.18)        | (11,259,007.23)        |
| เงินสดจ่ายเงินเฉลี่ยคืน   | (868,577.12)           | (890,389.80)           |
| เงินสดจ่ายค่าบำรุงสิ้นนิบาตสหกรณ์แห่งประเทศไทย                    | (30,000.00)            | (30,000.00)            |
| เงินสดจ่ายเงินโบนัส   | (470,000.00)           | (520,000.00)           |
| เงินสดรับจากทุนเรือนหุ้น  | 25,823,950.00          | 24,981,600.00          |
| เงินสดจ่ายคืนทุนเรือนหุ้น   | (8,205,640.00)         | (7,527,900.00)         |
| เงินสดจ่ายทุนสาธารณสุขประโยชน์                                    | (25,000.00)            | (18,000.00)            |
| เงินสดจ่ายทุนเพื่อส่งเสริมสวัสดิการสมาชิก                         | (135,000.00)           | (75,898.00)            |
| <b>เงินสดสุทธิได้มา (ใช้ไป) กิจกรรมจัดหาเงิน</b>                  | <b>6,104,724.67</b>    | <b>164,302.40</b>      |
| <b>เงินสดสุทธิเพิ่มขึ้น (ลดลง)</b>                                | <b>(1,614,726.62)</b>  | <b>(7,927,283.95)</b>  |
| <b>เงินสด ณ วันต้นปี</b>  | <b>106,910,846.88</b>  | <b>114,838,130.83</b>  |
| <b>เงินสด ณ วันสิ้นปี</b>   | <b>105,296,120.26</b>  | <b>106,910,846.88</b>  |

## สหกรณ์ออมทรัพย์สาธารณสุขภูเก็ต จำกัด

### หมายเหตุประกอบงบการเงิน

สำหรับปีสิ้นสุดวันที่ 31 ธันวาคม 2566

#### 1. สรุปนโยบายการบัญชีที่สำคัญ

- สหกรณ์บันทึกบัญชีโดยใช้เกณฑ์คงค้าง
- สหกรณ์รับรู้รายได้ดอกเบี้ยตามเกณฑ์สัดส่วนของเวลา ส่วนจำนวนรายได้จะเท่ากับอัตราดอกเบี้ยคูณด้วยจำนวนเงินต้นที่ค้างชำระตามระยะเวลาที่เกี่ยวข้อง
- สหกรณ์ระงับการรับรู้รายได้ที่เกิดจากดอกเบี้ยเงินให้กู้ของกลุ่มลูกหนี้ที่ไม่ก่อให้เกิดรายได้ โดยพิจารณาตามเกณฑ์คงค้างจำนวน 215,780.94 บาท ซึ่งหากสหกรณ์รับรู้ดอกเบี้ยเงินให้กู้ของกลุ่มลูกหนี้ดังกล่าว จะทำให้สหกรณ์มีรายได้เพิ่มจำนวน 215,780.94 บาท
- เงินลงทุนระยะยาวที่เป็นเงินลงทุนในหลักทรัพย์ที่ไม่อยู่ในความต้องการของตลาดแสดงด้วยราคาทุน และจะรับรู้เป็นรายได้หรือค่าใช้จ่ายในงบกำไรขาดทุนเมื่อสหกรณ์จำหน่ายเงินลงทุนนั้น
- เงินลงทุนระยะยาวที่เป็นเงินลงทุนในหลักทรัพย์ที่อยู่ในความต้องการของตลาดแต่จะถือจนครบกำหนด สหกรณ์บันทึกบัญชีด้วยราคาทุนเงินลงทุนในตราสารหนี้ที่จะถือจนครบกำหนดชำระ แสดงด้วยราคาทุนตัดจำหน่าย และตัดจำหน่ายโดยวิธีอัตราดอกเบี้ยที่แท้จริงหรืออัตราอื่นที่ให้ผลไม่แตกต่างอย่างมีสาระสำคัญ
- ค่าเสื่อมราคาอุปกรณ์และเครื่องใช้สำนักงาน คำนวณโดยวิธีเส้นตรงในอัตราที่กำหนดไว้ในระเบียบนายทะเบียนสหกรณ์ว่าด้วยการบัญชีของสหกรณ์และกลุ่มเกษตรกร พ.ศ. 2563 ทั้งนี้ ยกเว้นที่ดิน
- ค่าซ่อมบำรุง ค่าซ่อมแซม รวมทั้งการซื้อมาเปลี่ยนแทนสำหรับสินทรัพย์รายการย่อย ๆ ถือเป็นค่าใช้จ่ายหักจากรายได้ การต่อเติมหรือเพิ่มเติมอาคารและอุปกรณ์รายใหญ่ ๆ ถือเป็นราคาทุนของสินทรัพย์
- สหกรณ์ตั้งค่าเผื่อหนี้สงสัยจะสูญตามหลักเกณฑ์ที่กำหนดไว้ในระเบียบนายทะเบียนสหกรณ์ว่าด้วยการจัดชั้นคุณภาพลูกหนี้เงินกู้และการตั้งค่าเผื่อหนี้สงสัยจะสูญ พ.ศ.2544 และถือใช้ระเบียบดังกล่าวเท่าที่ไม่ขัดหรือแย้งกับระเบียบนายทะเบียนสหกรณ์ว่าด้วยการบัญชีของสหกรณ์และกลุ่มเกษตรกร พ.ศ.2563 และประกาศนายทะเบียนสหกรณ์เรื่องการประมาณการค่าเผื่อหนี้สงสัยจะสูญตามระเบียบนายทะเบียนสหกรณ์ ว่าด้วยการบัญชีของสหกรณ์และกลุ่มเกษตรกร พ.ศ. 2563 ลงวันที่ 12 มกราคม 2564 จนกว่ากฎกระทรวงการจัดชั้นสินทรัพย์และการกันเงินสำรอง จะมีผลบังคับใช้เท่าที่ไม่ขัดกับระเบียบนายทะเบียนสหกรณ์ฉบับดังกล่าวโดยค่าเผื่อหนี้สงสัยจะสูญ ที่เพิ่มขึ้นจากปีก่อนบันทึกเป็นค่าใช้จ่ายในงบกำไรขาดทุนตามจำนวนที่คำนวณได้
- ค่าใช้จ่ายรอการตัดบัญชี ตัดจ่ายเป็นรายปีระยะเวลา 5 ปี
- สิทธิการใช้ประโยชน์ในการใช้อาคารและสิ่งปลูกสร้างตัดจ่ายเป็นเวลา 10 ปี
- เงินสดในงบกระแสเงินสด หมายถึง เงินสดในมือ เงินฝากธนาคารทุกประเภทและเงินฝากสหกรณ์ทุกประเภท

สหกรณ์ออมทรัพย์สาธารณสุขภูเก็ต จำกัด

หมายเหตุประกอบงบการเงิน

สำหรับปีสิ้นสุดวันที่ 31 ธันวาคม 2566

2. เงินสดและเงินฝากธนาคาร ประกอบด้วย

|                           | ปี 2566        | ปี 2565        |
|---------------------------|----------------|----------------|
|                           | บาท            | บาท            |
| เงินสด                    | 45,163.13      | 38,166.58      |
| เงินฝากธนาคาร             |                |                |
| กระแสรายวัน               | 2,944.72       | 2,944.72       |
| ออมทรัพย์                 | 40,130,864.60  | 34,755,990.77  |
| สลากออมสิน                | 0.00           | 27,000,000.00  |
| สลากธนาคารอาคารสงเคราะห์  | 20,000,000.00  | 0.00           |
| สลาก ธกส.                 | 45,000,000.00  | 45,000,000.00  |
| รวมเงินสดและเงินฝากธนาคาร | 105,178,972.45 | 106,797,102.07 |

3. เงินให้กู้ยืม - สุทธิ ประกอบด้วย

|  | ปี 2566       |                | ปี 2565       |                |
|--|---------------|----------------|---------------|----------------|
|  | บาท           |                | บาท           |                |
|  | ระยะสั้น      | ระยะยาว        | ระยะสั้น      | ระยะยาว        |
| เงินให้กู้ยืม - ปกติ                               |               |                |               |                |
| - เงินให้กู้ยืมแก่สมาชิก                           |               |                |               |                |
| ลูกหนี้เงินกู้ฉุกเฉิน                              | 4,662,607.58  | 0.00           | 6,002,553.93  | 0.00           |
| ลูกหนี้เงินกู้สามัญ                                | 17,935,732.68 | 154,188,357.10 | 17,604,761.28 | 147,742,006.73 |
| ลูกหนี้เงินกู้พิเศษ                                | 9,275,331.00  | 132,389,743.43 | 10,119,345.96 | 150,034,560.99 |
| รวมเงินให้กู้ยืมแก่สมาชิก - ปกติ                   | 31,873,671.26 | 286,578,100.53 | 33,726,661.17 | 297,776,567.72 |
| - ลูกหนี้อันมีมูลหนี้ที่เกิดจากการให้เงินกู้       |               |                |               |                |
| ลูกหนี้ตามคำพิพากษา                                | 4,089,639.05  | 0.00           | 4,089,639.05  | 0.00           |
| รวมลูกหนี้อันมีมูลหนี้ที่เกิดจากการให้เงินกู้      | 4,089,639.05  | 0.00           | 4,089,639.05  | 0.00           |
| หัก ค่าเผื่อนี้สงสัยจะสูญ                          | 2,239,639.05  | 0.00           | 2,239,639.05  | 0.00           |
| ลูกหนี้อันมีมูลหนี้ที่เกิดจากการให้เงินกู้ - สุทธิ | 1,850,000.00  | 0.00           | 1,850,000.00  | 0.00           |
| รวมเงินให้กู้ยืมแก่สมาชิก                          | 33,723,671.26 | 286,578,100.53 | 35,576,661.17 | 297,776,567.72 |

ณ วันที่ 31 ธันวาคม 2566 ค่าเผื่อนี้สงสัยจะสูญเป็น ค่าเผื่อนี้สงสัยจะสูญ-ลูกหนี้ตามคำพิพากษา ทั้งจำนวน

สหกรณ์ออมทรัพย์สาธารณสุขภูเก็ต จำกัด

หมายเหตุประกอบงบการเงิน

สำหรับปีสิ้นสุดวันที่ 31 ธันวาคม 2566

4. ดอกเบี้ยเงินให้กู้ยืม - สุทธิ ประกอบด้วย

|                                    | ปี 2566   | ปี 2565   |
|------------------------------------|-----------|-----------|
|                                    | บาท       | บาท       |
| ดอกเบี้ยเงินให้กู้ยืม              | 2,045.22  | 1,653.90  |
| ดอกเบี้ยลูกหนี้ตามคำพิพากษาค้างรับ | 57,662.26 | 57,662.26 |
| รวมดอกเบี้ยค้างรับ                 | 59,707.48 | 59,316.16 |
| <u>หัก</u> ค่าเผื่อหนี้สงสัยจะสูญ  | 57,662.26 | 57,662.26 |
| ดอกเบี้ยเงินให้กู้ยืมสุทธิ         | 2,045.22  | 1,653.90  |

ณ วันที่ 31 ธันวาคม 2566 ค่าเผื่อหนี้สงสัยจะสูญข้างต้น แยกเป็นค่าเผื่อหนี้สงสัยจะสูญ-ดอกเบี้ยตามคำพิพากษาทั้งจำนวน

5. สินทรัพย์หมุนเวียนอื่น ประกอบด้วย

|                                  | ปี 2566           | ปี 2565           |
|----------------------------------|-------------------|-------------------|
|                                  | บาท               | บาท               |
| เครื่องเขียนแบบพิมพ์             | 11,033.65         | 21,602.95         |
| ดอกเบี้ยหุ้นกู้ค้างรับ           | 529,983.83        | 168,744.11        |
| ผลตอบแทนสลากธนาคารค้างรับ        | 47,239.73         | 42,500.01         |
| ดอกเบี้ยเงินฝากสหกรณ์อื่นค้างรับ | 895.46            | 869.45            |
| ดอกเบี้ยเงินฝากธนาคารค้างรับ     | 1,952.93          | 7,137.62          |
| ค่าเบี้ยประกันจ่ายล่วงหน้า       | 7,568.92          | 0.00              |
| <b>รวม</b>                       | <b>598,674.52</b> | <b>240,854.14</b> |

สหกรณ์ออมทรัพย์สาธารณสุขภูเก็ต จำกัด  
หมายเหตุประกอบงบการเงิน  
สำหรับปีสิ้นสุดวันที่ 31 ธันวาคม 2566

6. เงินลงทุนระยะยาว ประกอบด้วย

|   | ปี 2566        |                               | ปี 2565        |                       |
|---|----------------|-------------------------------|----------------|-----------------------|
|   | บาท            |                               | บาท            |                       |
|   | มูลค่ายุติธรรม | ราคาทุน/ราคาทุน<br>ตัดจำหน่าย | มูลค่ายุติธรรม | ราคาทุน<br>ตัดจำหน่าย |
| <u>เงินลงทุนที่ไม่อยู่ในความต้องการของตลาด</u>                      |                |                               |                |                       |
| หุ้นชุมนุมสหกรณ์จังหวัดภูเก็ต จำกัด                                 | 0.00           | 128,700.00                    | 0.00           | 128,700.00            |
| หุ้นบริษัทสหประกันชีวิต จำกัด (มหาชน)                               | 0.00           | 200,000.00                    | 0.00           | 200,000.00            |
| รวม   | 0.00           | 328,700.00                    | 0.00           | 328,700.00            |
| <u>หัก</u> ค่าเผื่อการปรับมูลค่าหุ้นชุมนุมสหกรณ์จังหวัดภูเก็ต จำกัด | 0.00           | 128,700.00                    | 0.00           | 128,700.00            |
| เงินลงทุนที่ไม่อยู่ในความต้องการของตลาด-สุทธิ                       | 0.00           | 200,000.00                    | 0.00           | 200,000.00            |

เงินลงทุนที่อยู่ในความต้องการของตลาด (เป็นเงินลงทุนในตราสารหนี้ที่ตั้งใจจะถือจนครบกำหนด)

|  |      |               |      |               |
|--|------|---------------|------|---------------|
| หุ้นกู้ - บมจ.บ้านปู                                     | 0.00 | 10,000,000.00 | 0.00 | 10,000,000.00 |
| หุ้นกู้ - บมจ.ซีพี ออลล์                                 | 0.00 | 10,000,000.00 | 0.00 | 5,000,000.00  |
| หุ้นกู้ - บริษัทเอก-ชัยดิสทริบิวชั่น ซิสเทม จำกัด(โลตัส) | 0.00 | 8,000,000.00  | 0.00 | 3,000,000.00  |
| หุ้นกู้ - Thai Bev                                       | 0.00 | 20,000,000.00 | 0.00 | 0.00          |
| หุ้นกู้ - CPAX   | 0.00 | 5,000,000.00  | 0.00 | 0.00          |
| รวมเงินลงทุนที่อยู่ในความต้องการของตลาด                  | 0.00 | 53,000,000.00 | 0.00 | 18,000,000.00 |
| รวมเงินลงทุนระยะยาว - สุทธิ                              | 0.00 | 53,200,000.00 | 0.00 | 18,200,000.00 |

7. ที่ดินอาคารและอุปกรณ์ - สุทธิ ประกอบด้วย

|                                | ปี 2566      | ปี 2565      |
|--------------------------------|--------------|--------------|
|                                | บาท          | บาท          |
| ที่ดิน                         | 1,858,500.00 | 1,858,500.00 |
| อาคารสำนักงาน                  | 3,141,500.00 | 3,141,500.00 |
| เครื่องใช้สำนักงาน             | 478,378.30   | 362,299.30   |
| รวม                            | 5,478,378.30 | 5,362,299.30 |
| <u>หัก</u> ค่าเสื่อมราคาสะสม   | 481,760.32   | 306,082.84   |
| ที่ดิน อาคารและอุปกรณ์ - สุทธิ | 4,996,617.98 | 5,056,216.46 |

ณ วันที่ 31 ธันวาคม 2566 ค่าเสื่อมราคาสะสม แยกเป็นค่าเสื่อมราคาสะสมอาคารสำนักงาน จำนวน 172,567.33 บาท  
ค่าเสื่อมราคาสะสมเครื่องใช้สำนักงานจำนวน 309,192.99 บาท

สหกรณ์ออมทรัพย์สาธารณสุขภูเก็ต จำกัด  
 หมายเหตุประกอบงบการเงิน  
 สำหรับปีสิ้นสุดวันที่ 31 ธันวาคม 2566

8. เงินรับฝาก ประกอบด้วย

|                          | ปี 2566        | ปี 2565        |
|--------------------------|----------------|----------------|
|                          | บาท            | บาท            |
| เงินรับฝาก - สมาชิก      |                |                |
| เงินรับฝากออมทรัพย์      | 10,060,599.35  | 10,681,910.51  |
| เงินรับฝากออมทรัพย์พิเศษ | 108,044,639.11 | 106,080,174.98 |
| รวมเงินรับฝาก            | 118,105,238.46 | 116,762,085.49 |

9. ทุนสะสมตามข้อบังคับ ระเบียบและอื่น ๆ ประกอบด้วย

|                                  | ปี 2566    | ปี 2565    |
|----------------------------------|------------|------------|
|                                  | บาท        | บาท        |
| ทุนสาธารณประโยชน์                | 19,292.00  | 22,192.00  |
| ทุนเพื่อส่งเสริมสวัสดิการสมาชิก  | 96,102.00  | 129,102.00 |
| ทุนเพื่อรักษาระดับอัตราเงินปันผล | 190,000.00 | 170,000.00 |
| รวม                              | 305,394.00 | 321,294.00 |

10 การดำรงสินทรัพย์สภาพคล่องของสหกรณ์

ณ วันสิ้นปี 2566 สหกรณ์ฯ ดำรงสินทรัพย์สภาพคล่อง ประเภทเงินสด และเงินฝากธนาคาร เป็นไปตามกฎกระทรวง ว่าด้วยการดำรงสินทรัพย์สภาพคล่องของสหกรณ์ พ.ศ.2560 ซึ่งมีผลบังคับใช้ตั้งแต่วันที่ 17 ตุลาคม 2560 เป็นต้นไป โดยต้องดำรงสินทรัพย์สภาพคล่องเฉลี่ยรายเดือน อัตราไม่ต่ำกว่าร้อยละ 1 ของสินทรัพย์ที่สหกรณ์รับฝากทั้งหมด ในเดือนธันวาคม 2566 สหกรณ์ดำรงสินทรัพย์สภาพคล่องในอัตราร้อยละ 85.51 ของยอดเงินฝากทั้งหมด

ผู้สอบบัญชี แจ้งให้ที่ประชุมทราบว่าสหกรณ์ออมทรัพย์ฯ จัดอยู่ในสหกรณ์ที่มีขนาดใหญ่มาก โดยมีสหกรณ์ออมทรัพย์ฯ อื่นที่อยู่ในขนาดเดียวกันกับสหกรณ์ออมทรัพย์ฯ 578 แห่ง ซึ่งสามารถพิจารณาอัตราส่วนทางการเงินของแต่ละสหกรณ์ออมทรัพย์ฯ ที่ทางกรมตรวจบัญชีสหกรณ์จัดทำขึ้นทั่วประเทศนำมาเปรียบเทียบกับสหกรณ์ได้ อัตราส่วนแรก คือ หนี้สินต่อทุนของสหกรณ์ออมทรัพย์ฯ อยู่ในเกณฑ์ปกติ อัตราทุนสำรองของสหกรณ์ออมทรัพย์ฯ อยู่ที่พอใช้ เมื่อสหกรณ์ออมทรัพย์ฯ ทำการจัดสรรทุนสำรองเพิ่มขึ้นทุกปี 10% ตามที่กฎหมายกำหนดจะทำให้อัตราตัวนี้ปรับเพิ่มขึ้นจึงไม่ต้องเป็นกังวล อัตราส่วนผลตอบแทนถ้าจะอยู่ในเกณฑ์ดี ค่าเฉลี่ยต้องอยู่ที่ 4% ของสหกรณ์ออมทรัพย์ฯ อยู่ที่ประมาณ 3% ยังถือว่าอยู่ในเกณฑ์ปกติ อัตราค่าใช้จ่ายขอสหกรณ์ออมทรัพย์ฯ ค่าเฉลี่ยอยู่ที่ 18% ยังอยู่ในเกณฑ์ปกติ เนื่องจากสหกรณ์ออมทรัพย์ฯ ได้ควบคุมค่าใช้จ่าย

ไม่ให้เกิน 25% อัตราส่วนสุดท้าย คือความสามารถในการชำระหนี้ของสมาชิก สมาชิกยังสามารถชำระหนี้ได้ตามปกติ

นางวิลาวัลย์ มาตรฐาน สหกรณ์ออมทรัพย์ฯ สอบถามในหน้า 70 - 71 ตามงบกำไรขาดทุนได้แสดง ค่าตัดจ่ายสิทธิการใช้ประโยชน์ในอาคาร 47,300.00 บาท, ค่าชุดเครื่องแบบ 5,880.00 บาท และค่าเครื่องเขียนแบบพิมพ์ 36,283.30 บาท จะต้องเชื่อมโยงผูกพันกับข้อมูลที่แสดงในหน้า 81 - 82 ประมาณการรายจ่ายหรือไม่ เนื่องจากข้อมูลที่แสดงในประมาณการรายจ่ายปี 2566 ในยอดจ่ายจริงแสดง ค่าตัดจ่ายสิทธิประโยชน์ในการใช้อาคาร 91,663.00 บาท, ค่าเครื่องเขียนแบบพิมพ์ 25,714.00 บาท และเครื่องแบบกรรมการและเจ้าหน้าที่ 7,350.00 บาท ซึ่งเป็นยอดที่ไม่ตรงกัน

ผู้สอบบัญชี แจ้งให้ที่ประชุมทราบว่า ในงบกำไรขาดทุนค่าเครื่องแบบของกรรมการและเจ้าหน้าที่จะแบ่งออกเป็น 2 ส่วน คือในส่วนของเจ้าหน้าที่ 1,470.00 บาท และในส่วนของกรรมการ 5,880.00 บาท

ผู้จัดการ แจ้งให้ที่ประชุมทราบว่า ค่าตัดจ่ายสิทธิการใช้ประโยชน์ในอาคารที่แสดงในประมาณการรายจ่ายหน้า 82 แสดงยอดเงินจ่ายจริง 91,663.00 บาท ซึ่งไม่ตรงกับงบกำไรขาดทุนของผู้สอบบัญชี เนื่องจากในงบกำไรขาดทุนของผู้สอบบัญชีจะแยกให้เห็นว่าเป็นค่าใช้จ่ายในส่วนไหนบ้าง โดยจะแบ่งเป็น ค่าตัดจ่ายสิทธิการใช้ประโยชน์ในอาคาร 47,300.00 บาท และ ค่าตกแต่งสำนักงานตัดจ่าย 44,363.00 บาท ในหน้า 83 แสดงรายการทรัพย์สินทางบัญชีของสหกรณ์ออมทรัพย์ฯ ในส่วนของค่าตัดจ่ายสิทธิการใช้ประโยชน์ในอาคารตัดจ่ายระหว่างปีอยู่ที่ 47,300.00 บาท เมื่อสหกรณ์ออมทรัพย์ฯ ไม่ได้ใช้ประโยชน์ในสำนักงานเดิมแล้ว ในปีนี้จึงต้องดำเนินการตัดจ่ายทั้งหมด ส่วนค่าตกแต่งสำนักงานรอดตัดจ่ายได้มาจากค่าปรับปรุงสำนักงานสหกรณ์ออมทรัพย์ฯ ในหน้า 81 จำนวน 221,815.00 บาท ในประมาณการรายจ่ายเป็นยอดเงินที่สหกรณ์ออมทรัพย์ฯ ต้องจ่ายจริง แต่ในทางบัญชีสหกรณ์ออมทรัพย์ฯ ตัดจ่ายเป็นเปอร์เซ็นต์ในแต่ละปีที่สหกรณ์ได้ใช้ประโยชน์ในตัวอาคารสำนักงาน ซึ่งเป็นยอด 44,363.00 บาท ในส่วนค่าเครื่องเขียนแบบพิมพ์ ในหน้า 81 ในปี 2566 สหกรณ์ออมทรัพย์ฯ ได้มีการซื้อเครื่องเขียนแบบพิมพ์ทั้งสิ้น 25,714.00 บาท เมื่อสิ้นปีทางบัญชีจะมีการตรวจนับวัสดุคงเหลือเพื่อนำมาคำนวณเป็นยอดเครื่องเขียนและแบบพิมพ์ที่ยังคงค้างอยู่ในสหกรณ์ออมทรัพย์ฯ ซึ่งจะนำมาแสดงไว้ในงบกำไรขาดทุน

ประธานในที่ประชุม กล่าวขอบคุณผู้สอบบัญชีสหกรณ์ออมทรัพย์ฯเป็นอย่างยิ่ง ที่ได้ทำการสอบบัญชีให้แก่สหกรณ์ออมทรัพย์ฯจนสามารถรับรองงบการเงินและจัดการประชุมใหญ่ได้เป็นไปตามแผนงานที่ได้กำหนดไว้

**มติที่ประชุม** อนุมัติงบการเงิน ประจำปี 2566

**ระเบียบวาระที่ 6** พิจารณานุมัติการจัดสรรกำไรสุทธิ ประจำปี 2566

ประธานในที่ประชุม มอบหมายผู้จัดการรายงานการจัดสรรกำไรสุทธิของสหกรณ์ออมทรัพย์ สาธารณสุขภูเก็ต จำกัด ประจำปี 2566 ซึ่งในปีนี้มีสหกรณ์ฯ มีกำไรสุทธิทั้งสิ้น 14,401,486.83 บาท ได้จัดสรรกำไรสุทธิให้เป็นไปตามข้อบังคับของสหกรณ์ออมทรัพย์ฯ ตามเอกสารรายงานกิจการ ประจำปี 2566 หน้า 79

| รายละเอียดการจัดสรร |  | ปี 2566              |               | ปี 2565              |               |
|---------------------|--|----------------------|---------------|----------------------|---------------|
|                     |  | จำนวนเงิน            | ร้อยละ        | จำนวนเงิน            | ร้อยละ        |
| 1                   | ทุนสำรองไม่ต่ำกว่า 10% ของกำไรสุทธิ  | 1,440,373.93         | 10.00         | 1,427,073.16         | 10.00         |
| 2                   | เงินบำรุงสันนิบาตสหกรณ์แห่งประเทศไทย 1% ของกำไรสุทธิแต่ไม่เกิน 30,000.00 บาท | 30,000.00            | 0.21          | 30,000.00            | 0.21          |
| 3                   | เงินปันผลตามหุ้นที่ชำระแล้ว  | 11,443,188.74        | 79.46         | 11,328,161.18        | 79.40         |
|                     |  | (3.63)               |               | (3.80)               |               |
| 4                   | เงินเฉลี่ยคืนให้แก่สมาชิกตามส่วนจำนวนรวมแห่ง ดอกเบี้ย                        | 865,924.16           | 6.01          | 868,577.12           | 6.09          |
|                     |  | (5.00)               |               | (4.90)               |               |
| 5                   | โบนัสคณะกรรมการและเจ้าหน้าที่ไม่เกิน 10% ของกำไรสุทธิ                        | 470,000.00           | 3.26          | 470,000.00           | 3.29          |
| 6                   | ทุนสาธารณประโยชน์  | 22,000.00            | 0.15          | 22,100.00            | 0.15          |
| 7                   | ทุนเพื่อส่งเสริมสวัสดิการ  | 110,000.00           | 0.77          | 102,000.00           | 0.72          |
| 8                   | ทุนเพื่อรักษาระดับอัตราเงินปันผล   | 20,000.00            | 0.14          | 20,000.00            | 0.14          |
|                     | <b>รวม</b>   | <b>14,401,486.83</b> | <b>100.00</b> | <b>14,267,911.46</b> | <b>100.00</b> |

**มติที่ประชุม** อนุมัติการจัดสรรกำไรสุทธิ ประจำปี 2566 ตามที่เสนอ

**ระเบียบวาระที่ 7** พิจารณาแผนงานประมาณการรายได้ – รายจ่ายของสหกรณ์ ประจำปี 2567

ประธานในที่ประชุม มอบหมายผู้จัดการรายงานแผนงานประมาณการรายได้ – รายจ่ายของสหกรณ์ ประจำปี 2567 เพื่อให้ที่ประชุมใหญ่พิจารณารายละเอียดตามเอกสารรายงานกิจการ ประจำปี 2566 หน้า 80 ถึง 83 โดยในหน้า 80 ขอให้ที่ประชุมพิจารณาแผนงานประจำปี 2567 และแผนประมาณการรายได้ 2567 ดังนี้



**แผนงานประจำปี 2567**

| กิจกรรม                        | ปี 2566        |                | ปี 2567        |
|--------------------------------|----------------|----------------|----------------|
|                                | แผนงาน         | ผลงาน          | แผนงาน         |
| 1. แผนการรับฝากเงิน            | 10,000,000.00  | 10,687,827.44  | 10,000,000.00  |
| 2. แผนการให้เงินกู้แก่สมาชิก   |                |                |                |
| - เงินกู้เพื่อเหตุฉุกเฉิน      | 30,000,000.00  | 36,557,167.00  | 30,000,000.00  |
| - เงินกู้สามัญ                 | 100,000,000.00 | 104,083,760.00 | 110,000,000.00 |
| - เงินกู้พิเศษ                 | 30,000,000.00  | 23,994,000.00  | 30,000,000.00  |
| 3. แผนรับสมาชิกเพิ่ม           |                |                |                |
| - สามัญ (คน)                   | 20             | 25             | 20             |
| - สมทบ (คน)                    | 15             | 19             | 15             |
| 4. แผนรับทุนเรือนหุ้นของสมาชิก | 25,000,000.00  | 25,823,950.00  | 25,000,000.00  |
| 5. แผนการลงทุน                 | 100,000,000.00 | 70,000,000.00  | 100,000,000.00 |

**แผนประมาณการรายได้ 2567**

| ประเภทรายได้  | ปี 2566              |                      | ปี 2567              | คำชี้แจงประกอบ   |
|---|----------------------|----------------------|----------------------|--|
|   | แผนงาน               | ผลงาน                | แผนงาน               |  |
| ดอกเบี้ยรับเงินกู้  | 25,000,000.00        | 17,413,713.25        | 22,000,000.00        |  |
| ดอกเบี้ยเงินฝากธนาคาร/<br>สหกรณ์                                      | 50,000.00            | 135,580.39           | 50,000.00            |  |
| ค่าธรรมเนียมแรกเข้า   |                      |                      |                      |  |
| - สามัญ ( 20 คน)  | 600.00               | 750.00               | 600.00               |  |
| - สมทบ ( 15 คน)   | 1,500.00             | 1,900.00             | 1,500.00             |  |
| รายได้เบ็ดเตล็ด/ค่าธรรมเนียม<br>จากการถอนเงินรับฝากออม<br>ทรัพย์พิเศษ | 5,000.00             | 8,470.25             | 5,000.00             | รับจากสมาชิกทำสมุดเงินฝากใหม่<br>และรายได้อื่นที่ไม่ปรากฏข้างต้น       |
| ผลตอบแทนจากการลงทุน   | 1,200,000.00         | 1,610,244.62         | 2,200,000.00         | ซื้อสลาก ธ.ก.ส.และออมสิน, หุ้นกู้<br>ถือหุ้นบริษัท สหประกันชีวิต จำกัด |
| <b>รวม</b>  | <b>26,257,100.00</b> | <b>19,170,658.51</b> | <b>24,257,100.00</b> |  |

ในหน้า 81 – 83 ขอให้ที่ประชุมพิจารณาประมาณการรายจ่าย ประจำปี 2567 ดังนี้

**ประมาณการรายจ่าย ประจำปี 2567**

| หมวดรายจ่าย   | ปี 2566      |              | ปี 2567      | คำชี้แจงประกอบ   |
|---|--------------|--------------|--------------|--|
|   | ตั้งไว้      | จ่ายจริง     | ขอตั้ง       |  |
| <b>ค่าใช้จ่ายเกี่ยวกับเจ้าหน้าที่</b>                 |              |              |              |  |
| เงินเดือนเจ้าหน้าที่                                  | 1,276,440.00 | 1,276,440.00 | 1,354,440.00 |  |
| ค่าบำเหน็จเจ้าหน้าที่                                 | 256,370.00   | 256,370.00   | 223,370.00   | เงินสำรองบำเหน็จเจ้าหน้าที่<br>สหกรณ์ที่ปฏิบัติงาน ไม่น้อย<br>กว่า 7 ปี  |
| ค่าล่วงเวลาเจ้าหน้าที่                                | 26,000.00    | 22,798.27    | 26,000.00    |  |
| ค่าสวัสดิการพนักงาน                                   | 40,000.00    | 26,600.00    | 40,000.00    | เงิน ส วั ส ด ค ิ ก ร ำ ห ร ำ บ<br>เจ้าหน้าที่ กรณีรักษาพยาบาล<br>ค่าเล่าเรียนบุตร ค่าน้ำมัน<br>เชื้อเพลิงเดือนละ 600 บาท /<br>เดือน/คนและอื่น ๆ |
| เงินสมทบประกันสังคมเจ้าหน้าที่                        | 28,000.00    | 27,540.00    | 28,000.00    |  |
| <b>ค่าใช้จ่ายเกี่ยวกับอาคารสถานที่และ<br/>อุปกรณ์</b> |              |              |              |  |
| ครุภัณฑ์สำนักงาน                                      | 200,000.00   | 125,769.00   | 200,000.00   | จัดซื้อครุภัณฑ์ของสหกรณ์<br>เพิ่มเติม  |
| ค่าซ่อมแซมบำรุงรักษาสินทรัพย์                         | 100,000.00   | 19,450.00    | 100,000.00   |  |
| ค่าปรับปรุงสำนักงานสหกรณ์                             | 300,000.00   | 221,815.00   | 100,000.00   | ตัดจ่ายค่าเสื่อมราคา 5 ปี  |
| <b>ค่าใช้จ่ายดำเนินงานอื่น</b>                        |              |              |              |  |
| ค่าตอบแทนหน่วยงาน                                     | 50,000.00    | 40,020.00    | 52,000.00    | ค่าตอบแทนเจ้าหน้าที่การเงิน<br>ที่หักเงินให้กับ สหกรณ์ราย<br>ละ 60 บาท   |
| ค่าตอบแทนผู้ตรวจสอบกิจการสหกรณ์                       | 50,000.00    | 50,000.00    | 50,000.00    |  |
| ค่าเบี้ยประชุมกรรมการ                                 | 132,000.00   | 125,000.00   | 132,000.00   | ประชุมคณะกรรมการจำนวน<br>11 คน/12 ครั้ง  |

| หมวดรายจ่าย   | ปี 2566             |                     | ปี 2567             | คำชี้แจงประกอบ  |
|---|---------------------|---------------------|---------------------|---|
|   | ตั้งไว้             | จ่ายจริง            | ขอตั้ง              |   |
| ค่าธรรมเนียมการสอบบัญชี                               | 70,000.00           | 60,000.00           | 70,000.00           | ผู้สอบบัญชีภาคเอกชน   |
| ค่าเครื่องเขียนแบบพิมพ์                               | 50,000.00           | 25,714.00           | 50,000.00           |   |
| ค่าเบี้ยเลี้ยง พาหนะ ที่พัก                           | 100,000.00          | 0.00                | 100,000.00          | ให้เป็นไปตามระเบียบของ<br>สหกรณ์  |
| พัฒนาศักยภาพ คณะกรรมการสหกรณ์<br>เจ้าหน้าที่และสมาชิก | 200,000.00          | 0.00                | 200,000.00          | ตามแผนกลยุทธ์   |
| ค่ารับรอง   | 50,000.00           | 28,718.23           | 50,000.00           | ค่ารับรองแขกและประชุม<br>คณะกรรมการสหกรณ์   |
| ค่าใช้จ่ายวันประชุมใหญ่                               | 1,100,000.00        | 875,399.75          | 920,000.00          | ค่าเอกสาร สถานที่ ค่า<br>ของขวัญ ค่าเบี้ยประชุมสมาชิก                                       |
| ค่าธรรมเนียมธนาคาร                                    | 5,000.00            | 618.00              | 5,000.00            | ค่าเช็ค ค่าธรรมเนียมการโอน<br>เงิน ค่าอากรสัญญาเงินกู้                                      |
| ค่าถ่ายเอกสาร   | 10,000.00           | 9,987.50            | 10,000.00           | ค่าถ่ายเอกสารต่าง ๆ ของ<br>สหกรณ์ฯ  |
| ดอกเบี้ยจ่ายเงินกู้                                   | 10,000.00           | 0.00                | 10,000.00           | ดอกเบี้ยจากเงินกู้ยืม   |
| ดอกเบี้ยจ่ายเงินรับฝาก                                | 2,500,000.00        | 1,560,228.68        | 2,000,000.00        | ดอกเบี้ยเงินรับฝากสมาชิก  |
| ค่าพัฒนาระบบสารสนเทศ                                  | 50,000.00           | 8,000.00            | 50,000.00           | เพื่อเผยแพร่ข้อมูลข่าวสาร   |
| ค่าเครื่องแบบกรรมการและเจ้าหน้าที่                    | 30,000.00           | 7,350.00            | 30,000.00           |   |
| ค่าตัดจ่ายสิทธิประโยชน์ในการใช้อาคาร                  | 47,300.00           | 91,663.00           | 50,000.00           | ค่าปรับปรุงสำนักงานตัดจ่าย<br>5 ปี  |
| ค่าใช้จ่ายค่านินคดี                                   | 100,000.00          | 5,200.00            | 100,000.00          |   |
| ค่าใช้จ่ายเบ็ดเตล็ด                                   | 25,000.00           | 16,009.00           | 25,000.00           | ค่าธรรมเนียมไปรษณีย์ในการ<br>ติดต่อสื่อสารฯลฯ ค่าใช้จ่าย<br>อื่นๆ ซึ่งไม่อยู่ในข้อข้อยกอื่น |
| ค่าสาธารณูปโภค  | 80,000.00           | 19,244.47           | 50,000.00           | ค่าน้ำ ค่าไฟ ค่าขยะ<br>ค่าโทรศัพท์ ค่าอินเทอร์เน็ต  |
| ค่าภาษีที่ดินและสิ่งปลูกสร้าง                         | 5,000.00            | 0.00                | 5,000.00            |   |
| ค่าประกันอัคคีภัย                                     | 15,000.00           | 3,084.00            | 15,000.00           |   |
| ค่าทำความสะอาดสำนักงาน                                | 0.00                | 17,800.00           | 55,200.00           |   |
| <b>รวม</b>  | <b>6,906,110.00</b> | <b>4,920,818.90</b> | <b>6,101,010.00</b> |   |

นางนันทิยา นิลพั่งงา สมาชิกสหกรณ์ออมทรัพย์ฯ แจ้งให้ที่ประชุมทราบว่า ในหน้าที่ 46 ได้มีการบันทึกในรายงานการประชุม หากสหกรณ์ออมทรัพย์ฯ ต้องการจ่ายค่าเบี้ยประชุมใหญ่ให้แก่สมาชิกสมทบ สหกรณ์ออมทรัพย์ฯ ต้องแก้ไขข้อบังคับ ซึ่งสหกรณ์ออมทรัพย์ฯ ได้ทำการแก้ไขเป็นที่เรียบร้อยแล้ว แสดงว่า สหกรณ์ออมทรัพย์ฯ ได้ทำการแก้ไขข้อบังคับซึ่งจะมีผลให้ถือใช้ได้ในปีถัดไป ในส่วนสมาชิกสมทบที่เป็นพนักงานราชการ พนักงานกระทรวง ลูกจ้างชั่วคราว สมควรแก้ไขข้อบังคับให้สามารถรับค่าเบี้ยประชุมใหญ่ได้ การตั้งประมาณการรายจ่ายในปี 2567 มีบางรายการที่สหกรณ์ออมทรัพย์ฯ ไม่จำเป็นต้องขอตั้ง เช่น ค่าพัฒนาศักยภาพ คณะกรรมการสหกรณ์เจ้าหน้าที่และสมาชิก ซึ่งมีการตั้งไว้ทุกปีแต่ไม่มีการเบิกจ่าย สหกรณ์ออมทรัพย์ฯ สามารถนำงบประมาณในส่วนนี้มาจัดสรรเป็นค่าเบี้ยประชุมเพิ่มเติมให้แก่สมาชิกได้ เงินปันผล เงินเฉลี่ยคืน สมาชิกจะได้รับผลตอบแทนที่แตกต่างกันตามกำลังจำนวนทุนเรือนหุ้นที่ถือไว้กับสหกรณ์ออมทรัพย์ฯ แต่ค่าเบี้ยประชุมเป็นผลตอบแทนที่สมาชิกทุกคนได้รับเท่าเทียมกัน

ประธานในที่ประชุม แจ้งให้ที่ประชุมทราบว่า ค่าเบี้ยประชุมใหญ่ถือเป็นค่าใช้จ่ายของสหกรณ์ออมทรัพย์ฯ ในปีที่ผ่านมาสมาชิกเสนอให้ปรับค่าเบี้ยประชุมใหญ่สามัญของสหกรณ์เป็น 1,500.00 บาท คณะกรรมการได้พิจารณาผลกำไรของสหกรณ์ในปีนี้เพิ่มขึ้นประมาณ 130,000.00 บาท หากเพิ่มค่าเบี้ยประชุมใหญ่สามัญจะทำให้ค่าใช้จ่ายของสหกรณ์ออมทรัพย์ฯ เพิ่มขึ้นและส่งผลกระทบต่อกำไรของสหกรณ์ออมทรัพย์ฯ ได้ ซึ่งอาจจะทำให้อัตราเงินปันผลและเฉลี่ยคืนของสหกรณ์ออมทรัพย์ฯ ปรับลดลงกว่าเดิม ในส่วนของการจ่ายค่าเบี้ยประชุมสามัญให้แก่สมาชิกสมทบ ทางสำนักงานสหกรณ์จังหวัดแจ้งให้ทราบว่าจัดต่อข้อบังคับนายทะเบียนสหกรณ์ ซึ่งไม่นับสมาชิกสมทบเป็นองค์ประชุม แต่สามารถให้สมาชิกสมทบเข้ารับฟังการประชุมได้ ดังนั้นจึงไม่มีสิทธิ์ได้รับค่าเบี้ยประชุมใหญ่สามัญ ในปีที่ผ่านมาสหกรณ์ออมทรัพย์ฯ พยายามแก้ไขระเบียบให้สามารถจ่ายค่าเบี้ยประชุมให้สมาชิกสมทบได้ แต่ในปีนี้อย่างชัดเจนว่ากรรมการจ่ายค่าเบี้ยประชุมใหญ่สามัญให้แก่สมาชิกสมทบผิดข้อบังคับนายทะเบียนสหกรณ์ไม่สามารถกระทำได้โดยสิ้นเชิง เพราะการกำหนดข้อบังคับและระเบียบของสหกรณ์ออมทรัพย์ฯ ต้องไม่ขัดต่อข้อบังคับของนายทะเบียน ซึ่งถือเป็นข้อบังคับหลัก ปีที่ผ่านมาสหกรณ์ออมทรัพย์ฯ สาธารณสุขภูเก็ต จำกัด เป็นสหกรณ์แห่งเดียวในประเทศไทยที่ยังคงจ่ายค่าเบี้ยประชุมใหญ่สามัญให้แก่สมาชิกสมทบ อย่างไรก็ตามสมาชิกสมทบยังมีผลประโยชน์ส่วนอื่นที่ได้รับ เช่น สามารถสะสมเงินในสหกรณ์ออมทรัพย์ฯ และได้รับผลตอบแทนเช่นเดียวกับสมาชิกสามัญ รวมถึงสวัสดิการต่าง ๆ ด้วย สมาชิกสมทบที่เป็นพนักงานประจำในหน่วยงานต่างๆ มีการเสนอให้แก้ไขข้อบังคับให้สามารถรับค่าเบี้ยประชุมใหญ่สามัญได้นั้น ในทางปฏิบัติสามารถกระทำได้ แต่เนื่องจากสหกรณ์ออมทรัพย์ฯ ได้รับทราบในช่วงก่อนการจัดการประชุมใหญ่สามัญไม่นานนัก จึงไม่สามารถแก้ไขข้อบังคับได้ทันในการประชุมใหญ่ครั้งนี้และในปีที่ผ่านมาได้มีการเปลี่ยนแปลงในส่วนของข้าราชการที่ปฏิบัติงาน รพ.สต. ต่าง ๆ ที่ต้องถ่ายโอนเป็นข้าราชการส่วนท้องถิ่น ในอนาคตจำเป็นต้องแก้ไขข้อบังคับให้รองรับสมาชิกในกลุ่มนี้ด้วย การแก้ไขข้อบังคับต้องได้รับการพิจารณาเห็นชอบจากคณะกรรมการดำเนินการสหกรณ์ออมทรัพย์ฯ ทั้งคณะ และ

นำเสนอให้ที่ประชุมใหญ่พิจารณา เมื่อที่ประชุมใหญ่พิจารณาอนุมัติเป็นที่เรียบร้อยแล้วจึงเสนอให้นายทะเบียน สหกรณ์พิจารณา เมื่อนายทะเบียนสหกรณ์เห็นชอบแล้วสหกรณ์ก็จะถือปฏิบัติได้

นางสาวชนกร สังขพันธ์ เจ้าหน้าที่งานส่งเสริมสหกรณ์อาวุโส แจ้งให้ที่ประชุมทราบว่าตามระเบียบ นายทะเบียนสหกรณ์การรับจดทะเบียนข้อบังคับของสมาชิกสมทบได้ประกาศออกมาเป็นราชกิจจานุเบกษาว่า การที่สมาชิกสมทบจะได้อะไรบ้างจากสหกรณ์ออมทรัพย์ฯ สหกรณ์ออมทรัพย์ฯต้องกำหนดสิทธิที่สมาชิก สมทบพึงได้จากสหกรณ์ออมทรัพย์ฯ สิทธินั้นต้องไม่ดีกว่าสมาชิกสามัญ ซึ่งสิทธิที่กำหนดไว้ให้แก่สมาชิก สมทบบ้างมีดังนี้

1. การถือหุ้น สมาชิกสมทบแต่ละรายถือหุ้นของสหกรณ์อย่างน้อย 1 หุ้น แต่ไม่เกินหนึ่งในห้าของ หุ้นที่ชำระแล้วทั้งหมด และได้รับเงินปันผลประจำปี

2. สมาชิกสมทบจะได้รับเงินเฉลี่ยคืน ตามสัดส่วนธุรกิจของเงินกู้

3. สมาชิกสมทบสามารถฝากเงินในสหกรณ์ได้

4. สมาชิกสมทบสามารถกู้เงินในสหกรณ์ได้ ไม่เกินจำนวนเงินฝากรวมกับทุนเรือนหุ้นที่ตนเองมีอยู่

ทั้งหมดนี้เป็นสิทธิที่สมาชิกสมทบจะได้รับจากสหกรณ์ออมทรัพย์ฯ ส่วนการประชุมใหญ่สามัญ ประจำปีสมาชิกสมทบสามารถเข้าร่วมประชุมใหญ่สามัญได้ แต่ไม่สามารถได้รับค่าเบี้ยประชุมใหญ่สามัญและ ไม่สามารถออกเสียงในที่ประชุมใหญ่สามัญได้ ซึ่งวัตถุประสงค์หลักในการประชุมใหญ่สามัญจะเป็นหน้าที่ของ สมาชิกสามัญในการพิจารณาาร่างต่าง ๆ และการเลือกตั้งคณะกรรมการ รวมถึงการพิจารณาอนุมัติงบการเงิน ต่าง ๆ การที่สหกรณ์ออมทรัพย์ฯจ่ายค่าเบี้ยประชุมใหญ่สามัญให้แก่สมาชิกสมทบถือว่าสหกรณ์ออมทรัพย์ฯ ไม่ได้ปฏิบัติให้เป็นไปตามระเบียบว่าด้วยการรับจดทะเบียนข้อบังคับเกี่ยวกับสมาชิกสมทบของสหกรณ์ออม ทรัพย์ฯ และจากการตรวจสอบสำนักงานสหกรณ์จังหวัดพบว่าสหกรณ์ออมทรัพย์ฯ ได้มีการแก้ไขระเบียบให้ สมาชิกสมทบสามารถรับค่าเบี้ยประชุมใหญ่สามัญแล้วแต่ปรากฏว่าระเบียบดังกล่าวไปขัดกับข้อบังคับของ สหกรณ์ออมทรัพย์ฯ เอง และขัดกับระเบียบนายทะเบียนสหกรณ์ จึงทำให้สำนักงานสหกรณ์จังหวัดต้องระงับ การจ่ายค่าเบี้ยประชุมใหญ่สามัญให้แก่สมาชิกสมทบ

ผู้จัดการ แจ้งให้ที่ประชุมทราบว่าในปี 2566 สหกรณ์ออมทรัพย์ฯมีสมาชิกสมทบ 180 คน เป็นญาติ สายตรงของสมาชิก 100 คน และอีก 80 คน เป็นพนักงานกระทรวง โรงพยาบาลป่าตอง 37 คน โรงพยาบาลกลาง 33 คน และพนักงานราชการ 10 คน การแก้ไขข้อบังคับต้องให้คณะกรรมการในชุดถัดไป พิจารณาถึงความเหมาะสมว่าจะแก้ไขให้สมาชิกสมทบในส่วนไหนเป็นสมาชิกสามัญและต้องได้รับความ เห็นชอบเป็นเอกฉันท์จากคณะกรรมการทั้งคณะ จึงจะสามารถนำเสนอที่ประชุมใหญ่เพื่อพิจารณาได้ เมื่อที่ ประชุมใหญ่พิจารณาอนุมัติแล้วทางสหกรณ์ออมทรัพย์ฯ จะจัดทำหนังสือขอแก้ไขข้อบังคับเสนอนายทะเบียน สหกรณ์เพื่อพิจารณา เมื่อนายทะเบียนสหกรณ์เห็นชอบสหกรณ์ออมทรัพย์ฯก็จะถือปฏิบัติได้

นางนันทิยา นิลพังกา สมาชิกสหกรณ์ออมทรัพย์ฯ แจ้งให้ที่ประชุมทราบว่าในปีที่ผ่านมาได้มีการ แก้ไขระเบียบในส่วนนี้แล้ว หากต้องให้คณะกรรมการชุดถัดไปพิจารณาและเสนอที่ประชุมใหญ่สามัญอีกรอบ

จะทำให้สามารถถือใช้ข้อบังคับได้ในปีถัดไปอีกหนึ่งปี หากในปีที่ประชุมใหญ่สามัญเห็นชอบให้สมาชิกสมทบที่เป็นพนักงานราชการพนักงานกระทรวง หน่วยงานต่าง ๆ เป็นสมาชิกสามัญได้ จะมีหนทางใดที่จะแก้ไขข้อบังคับได้ในปีนี้ เพื่อให้ในปีถัดไปสมาชิกสมทบสามารถรับค่าเบี้ยประชุมใหญ่ได้

นางสาวธนกร สังข์พันธ์ เจ้าหน้าที่งานส่งเสริมสหกรณ์ แจ้งให้ที่ประชุมทราบว่าขั้นตอนในการแก้ไขข้อบังคับต้องผ่านมติที่ประชุมคณะกรรมการสหกรณ์ออมทรัพย์ฯชุดใหม่ และนำเสนอในที่ประชุมใหญ่สามัญประจำปี และเมื่อผ่านมติในที่ประชุมดังกล่าวแล้ว หลังจากนั้นสหกรณ์ออมทรัพย์ฯจะต้องส่งข้อบังคับให้นายทะเบียนสหกรณ์รับจดทะเบียนข้อบังคับ จึงจะถือปฏิบัติได้ในปีถัดไป ดังนั้นหากสหกรณ์ออมทรัพย์ฯจะใช้มติที่ประชุมใหญ่สามัญในวันนี้โดยไม่ได้ผ่านมติจากที่ประชุมคณะกรรมการและไม่กำหนดวาระในการแก้ไขเรื่องดังกล่าวไว้ย่อมไม่สามารถกระทำได้

ประธานในที่ประชุม แจ้งให้ที่ประชุมทราบว่าการแก้ไขระเบียบเป็นอำนาจของคณะกรรมการที่สามารถกระทำได้ แต่การแก้ไขข้อบังคับจำเป็นต้องผ่านมติจากที่ประชุมใหญ่สามัญ ในการประชุมคณะกรรมการเมื่อวันที่ 12 มกราคม 2567 สหกรณ์ออมทรัพย์ฯไม่สามารถจัดทำร่างข้อบังคับเพื่อแก้ไขคุณสมบัติของสมาชิกได้ เนื่องจากสหกรณ์ออมทรัพย์ฯได้รับข้อมูลในวันประชุมว่าสามารถเปลี่ยนแปลงสถานะของสมาชิกสมทบในส่วนที่เป็นพนักงานราชการ พนักงานกระทรวง หน่วยงานต่าง ๆ เป็นสมาชิกสามัญได้ จึงไม่ได้มีการจัดเตรียมข้อมูลให้เพียงพอเพื่อประกอบการพิจารณา จึงต้องเป็นหน้าที่ของคณะกรรมการสหกรณ์ในชุดถัดไปที่ต้องพิจารณาและนำเสนอที่ประชุมใหญ่สามัญและนายทะเบียนสหกรณ์ เพื่อให้สามารถแก้ไขคุณสมบัติของสมาชิกในข้อบังคับและถือใช้ได้ต่อไป

นางนันทิยา นิลพงา สมาชิกสหกรณ์ออมทรัพย์ฯ แจ้งให้ที่ประชุมทราบว่าตามที่ผู้สอบบัญชีได้แจ้งว่ารายได้หลักของสหกรณ์ออมทรัพย์ฯมาจากดอกเบี้ยเงินกู้ แต่ในขณะนี้สหกรณ์ออมทรัพย์ฯประสบปัญหาจำนวนสมาชิกกู้เงินลดลง เนื่องจากอัตราดอกเบี้ยเงินกู้ของสหกรณ์ออมทรัพย์ฯสูงทำให้สมาชิกไปกู้เงินกับธนาคารแทน เข้าใจว่าสหกรณ์ออมทรัพย์ฯมีสมาชิกส่วนหนึ่งที่น่าเงินมาฝากเพื่อหวังดอกเบี้ย และมีสมาชิกอีกส่วนหนึ่งที่มีภาระจำเป็นต้องกู้เงิน ซึ่งสมาชิกในกลุ่มนี้มีความเดือดร้อนสหกรณ์ออมทรัพย์ฯควรช่วยแบ่งเบาภาระให้แก่สมาชิกโดยการปรับลดอัตราดอกเบี้ยเงินกู้ลง โดยไม่ส่งผลกระทบต่อสมาชิกที่น่าเงินมาฝากไว้กับสหกรณ์ออมทรัพย์ฯมากเกินไป

ประธานในที่ประชุม แจ้งให้ที่ประชุมทราบว่า การพิจารณาอัตราดอกเบี้ยต้องพิจารณาเปรียบเทียบกับสถาบันการเงินอื่นๆ ด้วย ในส่วนอัตราดอกเบี้ยเงินกู้ของสหกรณ์ไม่ได้สูงกว่าที่อื่น แต่ธนาคารมีเงินหมุนเวียนมากกว่าสหกรณ์ออมทรัพย์ฯ จึงสามารถจัดทำโปรโมชั่นต่างๆ เพื่อลดอัตราดอกเบี้ยเงินกู้โดยกำหนดเป็นระยะเวลาสั้นๆ เมื่อครบระยะเวลาที่กำหนดอัตราดอกเบี้ยเงินกู้ธนาคารจะปรับสูงขึ้นตามค่า MRR ของธนาคารนั้นๆ เมื่อสมาชิกไปกู้เงินกับธนาคารจะมีการปิดหนี้ที่ค้างกับสหกรณ์ออมทรัพย์ฯ แต่เมื่อครบกำหนดอัตราดอกเบี้ยธนาคารปรับสูงขึ้นสมาชิกจะกลับมากู้เงินกับสหกรณ์ออมทรัพย์ฯอีก ในปีนี้ทางรัฐบาลได้ขอความร่วมมือกับสหกรณ์ออมทรัพย์ฯในการปรับลดอัตราดอกเบี้ยเงินกู้ลงไม่เกินร้อยละ 4.75 ต่อปี ซึ่งคณะกรรมการ

ได้มีการพิจารณาในเบื้องต้นแล้วเห็นว่าสหกรณ์ออมทรัพย์ฯ น่าจะสามารถปรับลดอัตราดอกเบี้ยเงินกู้ได้ในบางประเภท ซึ่งต้องนำมาพิจารณาโดยละเอียดอีกครั้ง ในส่วนอัตราดอกเบี้ยเงินฝากของสหกรณ์ออมทรัพย์ฯ ไม่ได้สูงหรือต่ำจนเกินไป ซึ่งโดยปกติอัตราดอกเบี้ยเงินฝากของสหกรณ์ออมทรัพย์ฯ จำเป็นต้องกำหนดไว้สูงกว่าธนาคาร เพื่อป้องกันไม่ให้สมาชิกถอนเงินไปฝากกับธนาคารหมด มีหลายธนาคารจัดทำโครงการเงินฝากที่ให้อัตราดอกเบี้ยสูง แต่มักมีเงื่อนไขเพิ่มเติม เช่น การกำหนดระยะเวลาฝากเงิน, การกำหนดวงเงินฝาก เป็นต้น ในขณะที่สหกรณ์ออมทรัพย์ฯ ยังจำกัดการรับฝากเงินของสมาชิก เนื่องจากสหกรณ์ออมทรัพย์ฯ มีสภาพคล่องสูง มีเงินคงเหลือในระบบเป็นจำนวนมาก สหกรณ์ออมทรัพย์ฯ ได้นำเงินบางส่วนไปลงทุนในหุ้นกู้ระดับ A ขึ้นไป ซึ่งอาจจะได้รับผลตอบแทนต่ำกว่าหุ้นกู้ในระดับอื่น แต่มีความเสี่ยงในการลงทุนต่ำ

**ที่ประชุม** อนุมัติเพื่อให้แผนประมาณการรายได้ - รายจ่ายของสหกรณ์ ประจำปี 2567 ตามที่เสนอ

**ระเบียบวาระที่ 8** พิจารณากำหนดแผนกลยุทธ์ ประจำปี 2567

ประธานในที่ประชุมเสนอให้ที่ประชุมใหญ่พิจารณากำหนดแผนกลยุทธ์ ประจำปี 2567 ตามเอกสารรายงานกิจการ ประจำปี 2566 หน้า 84 – 88 ดังนี้

แบบแผนปฏิบัติการ (Action Plan) สหกรณ์ออมทรัพย์สาธารณสุขจังหวัดภูเก็ต จำกัด  
 สำหรับปีบัญชีสิ้นสุด ธันวาคม พ.ศ. 2567  
 ด้านบริการ  
 สนับสนุนภารกิจ บริการเงินกู้และเงินฝาก  
 สนับสนุนวัตถุประสงค์ เพื่อปรับปรุงบริการเงินกู้และเงินฝาก ให้เป็นที่ประทับใจแก่สมาชิกผู้มาใช้บริการ  
 กลยุทธ์ ส่งเสริมให้สมาชิกรักษาและเชื่อมั่นในคุณค่าสหกรณ์

โครงการพัฒนาบริการ

| ที่ | กิจกรรม   | ระยะเวลาดำเนินการ<br>เริ่มต้น / สิ้นสุด | ตัวชี้วัด / เป้าหมาย   | งบประมาณ  | ผู้รับผิดชอบ         |
|-----|---|---|--|-----------|----------------------|
| 1   | ให้บริการเงินกู้ฉุกเฉินแล้วเสร็จภายใน 5 นาที  | 1 ม.ค. - 31 ธ.ค. 2567                   | จำนวนของผู้ยื่นกู้เงินฉุกเฉินแล้วเสร็จภายใน 5 นาที มากกว่าหรือเท่ากับ ร้อยละ 80                                | ไม่มี     | เจ้าหน้าที่สหกรณ์ฯ 1 |
| 2   | จัดหาเงินทุนให้เพียงพอต่อการปล่อยกู้ให้แก่สมาชิก  | 1 ม.ค. - 31 ธ.ค. 2567                   | -จำนวนผู้กู้ที่ได้รับอนุมัติให้ได้รับเงินกู้มากกว่าหรือเท่ากับ ร้อยละ 80<br>-การกู้ยืมเงินจากสถาบันการเงินอื่น | 10,000.00 | คณะกรรมการสหกรณ์ฯ 1  |
| 3   | ทบทวนระเบียบและข้อบังคับของสหกรณ์   | 1 ม.ค. - 31 ธ.ค. 2567                   | มีการทบทวนระเบียบและข้อบังคับของสหกรณ์อย่างน้อยปีละ 1 ครั้ง  | ไม่มี     | คณะกรรมการสหกรณ์ฯ 1  |
| 4   | เผยแพร่ข้อมูลข่าวสารสหกรณ์ให้แก่สมาชิก 4 ช่องทาง ได้แก่ เผยแพร่ข้อมูลผ่านกรรมการสหกรณ์, อินเทอร์เน็ต, ประกาศสหกรณ์ และหนังสือแจ้งให้ทราบตามระบบ | 1 ม.ค. - 31 ธ.ค. 2567                   | มีการประชาสัมพันธ์ข้อมูลข่าวสาร 4 ช่องทาง  | 30,000.00 | คณะกรรมการสหกรณ์ฯ 1  |
| 5   | จัดทำโครงการรณรงค์ออมทรัพย์   | 1 ม.ค. - 31 ธ.ค. 2567                   | จำนวนสมาชิกที่เพิ่มเงินออมมากกว่าหรือเท่ากับร้อยละ 20  | ไม่มี     | คณะกรรมการสหกรณ์ฯ 1  |

แบบแผนปฏิบัติการ (Action Plan) สหกรณ์ออมทรัพย์สาธารณสุขจังหวัดภูเก็ต จำกัด

สำหรับปีบัญชีสิ้นสุด ธันวาคม พ.ศ. 2567

ด้านสวัสดิการ

สนับสนุนภารกิจ จัดสวัสดิการและให้การช่วยเหลือแก่สมาชิก

สนับสนุนวัตถุประสงค์ เพื่อช่วยเหลือสมาชิกและทายาท ตลอดจนสมาชิกที่เป็นผู้ด้อยโอกาส

กลยุทธ์ พัฒนาระบบเครือข่ายความร่วมมือ เพื่อประโยชน์สมาชิกและสังคมอย่างเที่ยงธรรม

โครงการกองทุนสวัสดิการเพื่อช่วยเหลือสมาชิก

| ที่ | กิจกรรม                                  | ระยะเวลาดำเนินการ<br>เริ่มต้น / สิ้นสุด | ตัวชี้วัด / เป้าหมาย                                    | งบประมาณ  | ผู้รับผิดชอบ      |
|-----|--|---|---|-----------|-------------------|
| 1   | มอบทุนการศึกษาสำหรับบุตรสมาชิก           | 1 ม.ค. - 31 ธ.ค. 2567                   | มีการให้ทุนการศึกษาสำหรับบุตรสมาชิกอย่างน้อยปีละ 30 ทุน | 65,500.00 | คณะกรรมการสหกรณ์ฯ |
| 2   | สวัสดิการสำหรับสมาชิกที่เกษียณอายุราชการ | 1 ม.ค. - 31 ธ.ค. 2567                   | สนับสนุนของที่ระลึกตามระเบียบสหกรณ์                     | 70,000.00 | คณะกรรมการสหกรณ์ฯ |
| 3   | สวัสดิการสำหรับสมาชิกที่เสียชีวิต        | 1 ม.ค. - 31 ธ.ค. 2567                   | ช่วยเหลือครอบครัวสมาชิกที่เสียชีวิต                     | 40,000.00 | คณะกรรมการสหกรณ์ฯ |

แบบแผนปฏิบัติการ (Action Plan) สหกรณ์ออมทรัพย์สาธารณสุขจังหวัดภูเก็ต จำกัด

สำหรับปีบัญชีสิ้นสุด ธันวาคม พ.ศ. 2567

ด้านพัฒนาบุคลากร

สนับสนุนภารกิจ จัดอบรมความรู้ด้านต่างๆ แก่กรรมการ เจ้าหน้าที่ และสมาชิก

สนับสนุนวัตถุประสงค์ เพื่อส่งเสริมความรู้ ความเข้าใจ ด้านกฎหมายสหกรณ์

กลยุทธ์ ส่งเสริมความรู้ ความเข้าใจแก่กรรมการ เจ้าหน้าที่ และสมาชิก เพื่อประโยชน์สูงสุดของสหกรณ์

โครงการพัฒนาบุคลากร

| ที่ | กิจกรรม  | ระยะเวลาดำเนินการ<br>เริ่มต้น / สิ้นสุด | ตัวชี้วัด / เป้าหมาย  | งบประมาณ   | ผู้รับผิดชอบ      |
|-----|--|---|---|------------|-------------------|
| 1   | สนับสนุนกรรมการ เจ้าหน้าที่ และสมาชิก อบรม<br>ความรู้ด้านกฎหมายต่างๆ | 1 ม.ค. - 31 ธ.ค. 2567                   | กรรมการ เจ้าหน้าที่ และสมาชิก มีความรู้ ความเข้าใจ กฎหมายสหกรณ์<br>มากขึ้น                  | 100,000.00 | คณะกรรมการสหกรณ์ฯ |
| 2   | พัฒนาศักยภาพคณะกรรมการสหกรณ์ เจ้าหน้าที่ และ<br>สมาชิก               | 1 ม.ค. - 31 ธ.ค. 2567                   | ร้อยละ 80 ของ คณะกรรมการสหกรณ์ และ เจ้าหน้าที่ ได้รับความรู้ใน<br>การบริหารจัดการด้านสหกรณ์ | 200,000.00 | คณะกรรมการสหกรณ์ฯ |



แบบแผนปฏิบัติการ (Action Plan) สหกรณ์ออมทรัพย์สาธารณสุขจังหวัดภูเก็ต จำกัด  
สำหรับปีบัญชีสิ้นสุด ธันวาคม พ.ศ. 2567  
ด้านบริหารจัดการ

สนับสนุนภารกิจ บริหารงานด้านการเงินให้เกิดความโปร่งใสและเป็นธรรม  
สนับสนุนวัตถุประสงค์ เพื่อให้สหกรณ์ฯ เกิดความมั่นคง กลยุทธ์ เสริมสร้างความมั่นคง

โครงการความคิดเห็นสมาชิกพัฒนาสหกรณ์ฯ

| ที่ | กิจกรรม   | ระยะเวลาดำเนินการ<br>เริ่มต้น / สิ้นสุด | ตัวชี้วัด / เป้าหมาย   | งบประมาณ  | ผู้รับผิดชอบ      |
|-----|---|---|--|-----------|-------------------|
| 1   | สำรวจความพึงพอใจของสมาชิกอย่างน้อยปีละ 1 ครั้ง                                      | 1 ม.ค. - 31 ธ.ค. 2567                   | ความพึงพอใจของสมาชิกมากกว่าหรือเท่ากับ 80%   | 5,000.00  | คณะกรรมการสหกรณ์ฯ |
| 2   | จัดตั้งผู้รับฟังความคิดเห็นจากสมาชิก  | 1 ม.ค. - 31 ธ.ค. 2567                   | ทุกหน่วยงานมีผู้รับฟังความคิดเห็นของสมาชิก   | ไม่มี     | คณะกรรมการสหกรณ์ฯ |
| 3   | ลดความเสี่ยงจากหนี้สูญ  | 1 ม.ค. - 31 ธ.ค. 2567                   | สหกรณ์ไม่มีหนี้สูญ   | ไม่มี     | คณะกรรมการสหกรณ์ฯ |
| 4   | มีการตรวจสอบบัญชีและกิจการของสหกรณ์โดยผู้<br>ตรวจสอบกิจการสหกรณ์และคณะกรรมการสหกรณ์ | 1 ม.ค. - 31 ธ.ค. 2567                   | มีการตรวจสอบบัญชีและกิจการของสหกรณ์อย่างน้อยเดือนละ 1 ครั้ง                                  | 50,000.00 | คณะกรรมการสหกรณ์ฯ |
| 5   | ควบคุมการใช้จ่ายเงินให้อยู่ภายในวงเงินที่ได้รับจัดสรร                               | 1 ม.ค. - 31 ธ.ค. 2567                   | มีการดำเนินงานและใช้จ่ายเงินตามประมาณรายจ่ายที่ได้รับอนุมัติจากที่<br>ประชุมใหญ่สามัญประจำปี | ไม่มี     | คณะกรรมการสหกรณ์ฯ |

แบบแผนปฏิบัติการ (Action Plan) สหกรณ์ออมทรัพย์สาธารณสุขจังหวัดภูเก็ต จำกัด  
สำหรับปีบัญชีสิ้นสุด ธันวาคม พ.ศ. 2567  
ด้านการลงทุนของสหกรณ์

สนับสนุนภารกิจ บริหารงานด้านการเงินให้เกิดความโปร่งใสและเป็นธรรม  
สนับสนุนวัตถุประสงค์ เพื่อให้สหกรณ์ฯ เกิดความมั่นคง กลยุทธ์ เสริมสร้างความมั่นคง

โครงการลงทุนของสหกรณ์

| ที่ | กิจกรรม  | ระยะเวลาดำเนินการ<br>เริ่มต้น / สิ้นสุด | ตัวชี้วัด / เป้าหมาย         | งบประมาณ       | ผู้รับผิดชอบ      |
|-----|--|---|------------------------------|----------------|-------------------|
| 1   | - ชื่อหุ้นของธนาคารซึ่งมีวัตถุประสงค์เพื่อให้ความ<br>ช่วยเหลือทางการเงินแก่สหกรณ์<br>- ชื่อหุ้นของสถาบันที่ประกอบธุรกิจอื่นทำให้เกิด<br>ความสะดวกหรือส่งเสริมความเจริญแก่กิจการของ<br>สหกรณ์<br>- ชื่อหลักทรัพย์รัฐบาลหรือรัฐวิสาหกิจ<br>- ออกตัวสัญญาใช้เงินและตราสารการเงิน<br>- ฝ่ายหรือลงทุนอย่างอื่นตามกฎหมายและตามที่<br>คณะกรรมการพัฒนาการสหกรณ์แห่งชาติกำหนด | 1 ม.ค. - 31 ธ.ค. 2567                   | ผลตอบแทนจากการลงทุนเพิ่มขึ้น | 100,000,000.00 | คณะกรรมการสหกรณ์ฯ |

**มติที่ประชุม** อนุมัติ แผนกลยุทธ์ ประจำปี 2567 ตามที่เสนอ

**ระเบียบวาระที่ 9** พิจารณากำหนดวงเงินการกู้ยืมหรือการค้าประกันของสหกรณ์ ประจำปี 2567

ประธานในที่ประชุมเสนอให้ที่ประชุมใหญ่พิจารณากำหนดวงเงินการกู้ยืม หรือการค้าประกันของสหกรณ์ออมทรัพย์ฯ ประจำปี 2567 ตามเอกสารรายงานกิจการ ประจำปี 2566 หน้า 89 ซึ่งประธานในที่ประชุมได้เสนอให้ที่ประชุมพิจารณากำหนดวงเงินการกู้ยืมหรือการค้าประกันของสหกรณ์ออมทรัพย์ฯ เท่ากับปีที่ผ่านมา คือ 100,000,000.- บาท (หนึ่งร้อยล้านบาทถ้วน)

**มติที่ประชุม** พิจารณาแล้ว มีมติเห็นชอบให้สหกรณ์ออมทรัพย์ฯ กำหนดวงเงินการกู้ยืมหรือการค้าประกัน ประจำปีสิ้นสุดวันที่ 31 ธันวาคม 2567 ภายในวงเงินไม่เกิน 100,000,000.- บาท (หนึ่งร้อยล้านบาทถ้วน)

**ระเบียบวาระที่ 10** พิจารณาเลือกผู้สอบบัญชี ประจำปี 2567

ประธานในที่ประชุม แจ้งให้ที่ประชุมใหญ่พิจารณารายชื่อผู้สอบบัญชี ประจำปี 2567 สำหรับปีบัญชีสิ้นสุดวันที่ 31 ธันวาคม 2567 มีผู้สอบบัญชีภาคเอกชนเสนอบริการสอบบัญชี จำนวน 2 ราย โดยผู้สอบบัญชีรายหนึ่งสามารถสอบบัญชีสหกรณ์ได้เป็นระยะเวลาไม่เกิน 3 ปี ตามเอกสารรายงานกิจการ ประจำปี 2566 หน้า 89 ดังนี้

| ที่ | รายชื่อ            | ที่ตั้งสำนักงาน   | ค่าบริการต่อปี | ระยะเวลาที่เข้าตรวจสอบ                    | หมายเหตุ                                     |
|-----|--------------------|---|----------------|---|--|
| 1   | นางสุไพบค้ำ ใจดี   | 167/2 หมู่ที่ 8 ต.ทุ่ง<br>อ.ไชยา จ.สุราษฎร์ธานี         | 60,000.00      | อย่างน้อยปีละ 4 ครั้ง<br>รับรองงบ 1 ครั้ง | ไม่รวมค่าใช้จ่ายในการขอคำยืนยันและสอบทานหนี้ |
| 2   | นายมีชัย มิตรารมย์ | 1228/3 ถ.ศรีปราชญ์<br>ต.คลัง อ.เมือง<br>จ.นครศรีธรรมราช | 70,000.00      | อย่างน้อยปีละ 3 ครั้ง<br>รับรองงบ 1 ครั้ง | ไม่รวมค่าใช้จ่ายในการขอคำยืนยันและสอบทานหนี้ |

**มติที่ประชุม** อนุมัติให้ นางสุไพบค้ำ ใจดี ผู้สอบบัญชีรับอนุญาต/ผู้ชำนาญการตรวจบัญชีสหกรณ์ให้เป็นผู้สอบบัญชีสหกรณ์ออมทรัพย์ฯ สำหรับปีบัญชีสิ้นสุดวันที่ 31 ธันวาคม 2567 ค่าธรรมเนียมการตรวจสอบจำนวน 60,000.- บาท (หกหมื่นบาทถ้วน) และเลือก นายมีชัย มิตรารมย์ เป็นผู้สอบบัญชีสำรอง

**ระเบียบวาระที่ 11** พิจารณากำหนดค่าตอบแทนผู้ตรวจสอบกิจการ ประจำปี 2567

ประธานในที่ประชุม แจ้งให้ที่ประชุมใหญ่พิจารณากำหนดค่าตอบแทนผู้ตรวจสอบกิจการ ประจำปี 2567 สำหรับปีบัญชีสิ้นสุดวันที่ 31 ธันวาคม 2567 ตามเอกสารรายงานกิจการ ประจำปี 2566 หน้า 90 ตามข้อบังคับของสหกรณ์ออมทรัพย์ฯ วาระของผู้ตรวจสอบกิจการอยู่ในตำแหน่งได้มีกำหนดเวลาคราวละ 2 ปี นับ

แต่ปีบัญชี ที่ประชุมใหญ่มีมติเลือกตั้งผู้ตรวจสอบกิจการ ผู้ตรวจสอบกิจการที่พ้นจากตำแหน่งตามวาระแล้วอาจได้รับเลือกตั้งจากที่ประชุมใหญ่อีกได้ แต่ไม่เกิน 2 วาระติดต่อกัน ในปี 2567 คุณสุจิต पैใหญ่ ผู้ตรวจสอบกิจการ อยู่ในวาระที่ 2 ปีที่ 2 ซึ่งดำรงตำแหน่งครบ 2 วาระติดต่อกัน ในปีถัดไปต้องหยุดปฏิบัติหน้าที่ และต้องเลือกผู้ตรวจสอบกิจการคนใหม่ ในปี 2568 สหกรณ์ออมทรัพย์ฯ ขอกำหนดค่าตอบแทนผู้ตรวจสอบกิจการ จำนวน 50,000.00 บาทต่อปี

**มติที่ประชุม** อนุมัติให้ นางสุจิต पैใหญ่ เป็นผู้ตรวจสอบกิจการ ประจำปี 2567 ดำรงตำแหน่งอยู่ในวาระที่ 2 ปีที่ 2 และอนุมัติค่าตอบแทนผู้ตรวจสอบกิจการ ประจำปี 2567 จำนวน 50,000.00 บาทต่อปี

### **ระเบียบวาระที่ 12** พิจารณาเลือกคณะกรรมการดำเนินการของสหกรณ์ ประจำปี 2567

ประธานในที่ประชุม แจ้งให้ที่ประชุมใหญ่พิจารณาเลือกคณะกรรมการดำเนินการสหกรณ์ ประจำปี 2567 ตามเอกสารรายงานกิจการ ประจำปี 2566 หน้า 90 - 92 ในปีนี้มีผู้มีสิทธิ์ออกเสียงเลือกคณะกรรมการดำเนินการสหกรณ์ออมทรัพย์ฯ ทั้งหมด 621 ราย มาใช้สิทธิ์ 484 ราย คิดเป็นร้อยละ 77.94 มีบัตรดี 473 ใบ บัตรเสีย 11 ใบ และไม่ประสงค์ลงคะแนน 13 ใบ จึงขอสรุปผลการสรรหาคณะกรรมการดำเนินการของสหกรณ์ ประจำปี 2567 ดังนี้

1. ตำแหน่ง ประธานกรรมการดำเนินการสหกรณ์ จำนวน 1 ตำแหน่ง มีสมาชิกสมัครเข้ารับการสรรหาทั้งสิ้น 1 ราย ได้แก่

- ลำดับที่ 1 นายสมบัติ บุรีรักษ์

2. ตำแหน่ง กรรมการดำเนินการสหกรณ์ จำนวน 4 ตำแหน่ง มีสมาชิกสมัครเข้ารับการสรรหาทั้งสิ้น 5 ราย ได้แก่

|              |              |              |     |     |       |
|--------------|--------------|--------------|-----|-----|-------|
| - ลำดับที่ 1 | นายนำชัย     | ประทีป ฅกลาง | ได้ | 325 | คะแนน |
| - ลำดับที่ 2 | นายกรินทร์   | โกมุทผล      | ได้ | 295 | คะแนน |
| - ลำดับที่ 3 | นางรัตนา     | หลงกลาง      | ได้ | 284 | คะแนน |
| - ลำดับที่ 4 | นางสาวศรีแพร | เอ็งล้วน     | ได้ | 279 | คะแนน |
| - ลำดับที่ 5 | นางนันทิยา   | นิลพังกา     | ได้ | 192 | คะแนน |

3. ตำแหน่ง กรรมการดำเนินการสหกรณ์ (ทดแทนตำแหน่งที่ว่างก่อนถึงคราวหมดวาระ) จำนวน 1 ตำแหน่ง มีสมาชิกสมัครเข้ารับการสรรหาทั้งสิ้น 1 ราย ได้แก่

- ลำดับที่ 1 นายสุภัทร์ รัตนดิลก ฅ ฎุเกีต

สรุปผลการสรรหา คณะกรรมการดำเนินการดำเนินการสหกรณ์ ประจำปี 2567 ดังนี้

1. ตำแหน่ง ประธานกรรมการดำเนินการสหกรณ์ จำนวน 1 ตำแหน่ง ได้แก่

- นายสมบัติ บุรีรักษ์

2. ตำแหน่ง กรรมการดำเนินการสหกรณ์ จำนวน 4 ตำแหน่ง ได้แก่

- นายนำชัย ประทีป ณ ถลาง
- นายการันตร์ โกมุทผล
- นางรัตนา หลงกลาง
- นางสาวศรีแพร เอ็งฉ้วน

3. ตำแหน่ง กรรมการดำเนินการสหกรณ์ (ทดแทนตำแหน่งที่ว่างก่อนถึงคราวหมดวาระ) จำนวน 1 ตำแหน่ง ได้แก่

- นายสุภัทร์ รัตนดิถก ณ ภูเก็ค

**มติที่ประชุม** ที่ประชุมใหญ่ได้มีมติเป็นเอกฉันท์เลือกบุคคลที่ได้รับการสรรหาตามรายชื่อสรุปผลการสรรหาคณะกรรมการดำเนินการดำเนินการสหกรณ์ ประจำปี 2567 เป็นคณะกรรมการดำเนินการสหกรณ์ และได้กำหนดหน้าที่และความรับผิดชอบ ดังนี้

**คณะกรรมการดำเนินการ**

**สหกรณ์ออมทรัพย์สาธารณสุขภูเก็ต จำกัด ประจำปี 2567 – 2568**

**ชุดที่ 40**

|                                   |                             |                   |
|-----------------------------------|-----------------------------|-------------------|
| 1. นายสมบัติ บุรีรัมย์            | ตำแหน่ง ประธานกรรมการ       | วาระที่ 1 ปีที่ 1 |
| 2. นายสมบูรณ์ คาวจิตร             | ตำแหน่ง รองประธานกรรมการ    | วาระที่ 2 ปีที่ 2 |
| 3. นางสาวหทัยรัตน์ รังสรรค์สฤษดิ์ | ตำแหน่ง กรรมการและเลขานุการ | วาระที่ 2 ปีที่ 2 |
| 4. นางสาวศรีแพร เอ็งฉ้วน          | ตำแหน่ง กรรมการและเหรัญญิก  | วาระที่ 1 ปีที่ 1 |
| 5. นายนำชัย ประทีป ณ ถลาง         | ตำแหน่ง กรรมการ             | วาระที่ 2 ปีที่ 1 |
| 6. นายการันตร์ โกมุทผล            | ตำแหน่ง กรรมการ             | วาระที่ 2 ปีที่ 1 |
| 7. นางขวัญดา บุรีรัมย์            | ตำแหน่ง กรรมการ             | วาระที่ 1 ปีที่ 2 |
| 8. นางอรทัย ชวนชม                 | ตำแหน่ง กรรมการ             | วาระที่ 1 ปีที่ 2 |
| 9. นายวิจิต บวรพชนก               | ตำแหน่ง กรรมการ             | วาระที่ 1 ปีที่ 2 |
| 10. นางรัตนา หลงกลาง              | ตำแหน่ง กรรมการ             | วาระที่ 1 ปีที่ 1 |
| 11. นายสุภัทร์ รัตนดิถก ณ ภูเก็ค  | ตำแหน่ง กรรมการ             | วาระที่ 1 ปีที่ 2 |

**ระเบียบวาระที่ 13** พิจารณาแก้ไขเพิ่มเติมข้อบังคับ โดยถือใช้ข้อบังคับใหม่ทั้งฉบับ

ประธานในที่ประชุม แจ้งให้ที่ประชุมพิจารณาแก้ไขเพิ่มเติมข้อบังคับ โดยถือใช้ข้อบังคับใหม่ทั้งฉบับ ตามเอกสารรายงานกิจการ ประจำปี 2566 หน้า 93-96

นางสาวธนกร สังข์พันธ์ เจ้าหน้าที่งานส่งเสริมสหกรณ์อาวุโส แจ้งให้ที่ประชุมทราบว่า ขอให้รายละเอียดเพิ่มเติมในส่วนของการคืนหุ้นให้แก่สมาชิกในกรณีที่สหกรณ์ขาดทุนสะสม ถ้าสหกรณ์ได้มีแนวโน้มขาดทุนสะสมจนทำให้มูลค่าหุ้นลดลง นายทะเบียนสหกรณ์ได้กำหนดวิธีการคำนวณค่าหุ้นจ่ายคืนต่อหุ้น โดยนำสินทรัพย์ทั้งสิ้นหักด้วยหนี้สินทั้งสิ้นแล้วหารด้วยจำนวนหุ้นที่ชำระแล้ว โดยทุกๆ ปีสหกรณ์ต้องคำนวณค่าหุ้นให้เป็นปัจจุบัน การจ่ายคืนค่าหุ้นจะต้องไม่เกินมูลค่าหุ้นของสหกรณ์นั้นๆ โดยยกเลิกการคำนวณค่าหุ้นแบบเดิมที่นำค่าหุ้นทั้งหมดหักด้วยขาดทุนสะสมคงเหลือและหนี้สินทั้งสิ้น ซึ่งการคำนวณแบบนี้จะทำให้มูลค่าหุ้นต่ำกว่าความเป็นจริง

ดังนั้นจึงขอให้ที่ประชุมพิจารณาการแก้ไขข้อบังคับของสหกรณ์ออมทรัพย์ฯ ดังนี้

(แบบ ท.ช. 2)

**ข้อความและเหตุผลที่ขอจดทะเบียนแก้ไขเพิ่มเติมข้อบังคับ  
ของสหกรณ์ออมทรัพย์สาธารณสุขภูเก็ต จำกัด**

| ข้อความเดิม   | ข้อความที่ขอแก้ไขเพิ่มเติม  | เหตุผล   |
|---|---|--|
| <p>หมวด 1<br/>ชื่อ ประเภทและที่ตั้งสำนักงาน</p> <p>ข้อ 1. ชื่อ ประเภทและที่ตั้งสำนักงาน<br/>ที่ตั้งสำนักงาน (ใหญ่) สำนักงานสาธารณสุขภูเก็ต<br/>ถนนนริศร ตำบลตลาดใหญ่ อำเภอเมือง จังหวัดภูเก็ต</p>   | <p>หมวด 1<br/>ชื่อ ประเภทและที่ตั้งสำนักงาน</p> <p>ข้อ 1. ชื่อ ประเภทและที่ตั้งสำนักงาน<br/>ที่ตั้งสำนักงาน 35/78 หมู่ 3 ตำบลรัชฎา อำเภอเมือง<br/>จังหวัดภูเก็ต</p> | <p>เป็นไปตาม<br/>สถานที่ตั้ง<br/>สำนักงาน<br/>ปัจจุบัน</p> |
| <p>หมวดที่ 3<br/>หุ้น</p> <p>ข้อ 6/1 การจ่ายคืนค่าหุ้นบางส่วนระหว่างเป็นสมาชิก เมื่อ<br/>สหกรณ์ได้ปิดบัญชีเป็นปัจจุบันและไม่มียอดขาดทุนสะสม<br/>สหกรณ์จึงจะจ่ายคืนค่าหุ้นบางส่วนให้แก่สมาชิกระหว่างที่<br/>ยังเป็นสมาชิกได้</p> <p>คณะกรรมการดำเนินการมีอำนาจในการจัดทำแผน<br/>และวงเงินการจ่ายคืนค่าหุ้นบางส่วนระหว่างเป็นสมาชิกใน<br/>ปีถัดไปเสนอต่อที่ประชุมใหญ่อनुมติ โดยให้คำนวณวงเงิน<br/>การจ่ายในปีถัดไปจากการเปรียบเทียบทุนเรือนหุ้น 2 ปีทาง<br/>บัญชีที่ผ่านมาซึ่งให้จ่ายได้ไม่เกินยอดทุนเรือนหุ้นที่เพิ่มขึ้น</p> <p>เมื่อที่ประชุมใหญ่อनुมติแผนการจ่ายเงินค่าหุ้นบางส่วน<br/>ระหว่างเป็นสมาชิกแล้ว สหกรณ์จะจ่ายค่าหุ้น ให้สมาชิกไม่<br/>เกินร้อยละ 5 ของจำนวนสมาชิกทั้งหมดที่มีอยู่ ณ วันสิ้นปี<br/>ทางบัญชีที่ผ่านมา สมาชิกแต่ละรายจะได้รับคืนค่าหุ้นไม่<br/>เกินร้อยละ 75 ของมูลค่าหุ้นที่สมาชิกรายนั้นถืออยู่</p> <p>ข้อกำหนดต่างๆ เกี่ยวกับหลักเกณฑ์การพิจารณาการ<br/>จ่ายคืนค่าหุ้น ลำดับการจ่าย และอื่นๆ ให้เป็นไปตามที่<br/>กำหนดไว้ในระเบียบของสหกรณ์</p> <p>ข้อ 6/2 คุณสมบัติของสมาชิกที่สามารถรับคืนค่าหุ้น<br/>บางส่วน มีดังนี้</p> <p>(1) เป็นสมาชิก โดยไม่รวมสมาชิกสมทบ</p> <p>(2) ต้องพ้นจากงานประจำ</p> <p>(3) ไม่มีภาระผูกพันต่อสหกรณ์ทั้งในฐานะผู้กู้หรือผู้ค้ำ<br/>ประกัน</p> <p>(4) ไม่เป็นลูกหนี้ตามคำพิพากษาของสหกรณ์ และ<br/>สถาบันการเงินอื่นๆ รวมถึงเจ้าหนี้อื่นๆ ทุกกรณี</p> | <p>หมวดที่ 3<br/>หุ้น</p> <p>ยกเลิกการใช้</p>   | <p>เป็นไปตาม<br/>ระเบียบนาย<br/>ทะเบียน<br/>สหกรณ์</p>     |

| ข้อความเดิม   | ข้อความที่ขอแก้ไขเพิ่มเติม  | เหตุผล                                       |
|---|---|--|
| <p>ข้อ 7. การชำระค่าหุ้นรายเดือน การชำระค่าหุ้นรายเดือนนั้น ให้ชำระ โดยวิธีหักจากเงิน ใ้รายเดือนของสมาชิกในวันจ่ายเงิน ใ้รายเดือนประจำเดือนนั้นๆ ทุกเดือน</p> <p>เมื่อสมาชิกมีค่าขอเป็นหนังสือและคณะกรรมการดำเนินการ ได้สอบสวนพิจารณาเห็นว่า สมาชิกนั้นตกอยู่ในพฤติการณ์อันทำให้ไม่สามารถชำระค่าหุ้นรายเดือนได้ โดยมิใช่เกิดขึ้นด้วยเจตนาอันไม่สุจริตของคนคณะกรรมการดำเนินการจะอนุญาตให้สมาชิกนั้นมิต้องชำระค่าหุ้นรายเดือนชั่วคราวระยะเวลา ตามที่คณะกรรมการดำเนินการเห็นสมควรก็ได้</p> | <p>ข้อ 7. การชำระค่าหุ้นรายเดือน การชำระค่าหุ้นรายเดือนนั้น ให้ชำระ โดยวิธีหักจากเงิน ใ้รายเดือนของสมาชิกในวันจ่ายเงิน ใ้รายเดือนประจำเดือนนั้นๆ ทุกเดือน ยกเว้นสมาชิกที่ลาออกจากราชการหรืองานประจำ ที่ยังมีภาระหนี้ผูกพันกับสหกรณ์ สามารถชำระค่าหุ้นรายเดือนเป็นเงินสดในวันทำการสุดท้ายของเดือนนั้นๆ</p> <p>เมื่อสมาชิกมีค่าขอเป็นหนังสือและคณะกรรมการดำเนินการ ได้สอบสวนพิจารณาเห็นว่า สมาชิกนั้นตกอยู่ในพฤติการณ์อันทำให้ไม่สามารถชำระค่าหุ้นรายเดือนได้ โดยมิใช่เกิดขึ้นด้วยเจตนาอันไม่สุจริตของคนคณะกรรมการดำเนินการจะอนุญาตให้สมาชิกนั้นมิต้องชำระค่าหุ้นรายเดือนชั่วคราวระยะเวลา ตามที่คณะกรรมการดำเนินการเห็นสมควรก็ได้</p>   | <p>เป็นไปตามแนวทางการปฏิบัติงานของสหกรณ์</p> |
| <p>ข้อ 40. การขาดจากสมาชิกภาพ สมาชิกย่อมขาดจากสมาชิกภาพเพราะเหตุใด ๆ ดังต่อไปนี้</p> <ol style="list-style-type: none"> <li>(1) ตาย</li> <li>(2) ลาออก</li> <li>(3) เป็นคนไร้ความสามารถ หรือเสมือนไร้ความสามารถ</li> <li>(4) ต้องคำพิพากษาให้ล้มละลาย</li> <li>(5) ขาดคุณสมบัติตามข้อบังคับข้อ 32</li> <li>(6) ถูกให้ออกจากสหกรณ์</li> </ol>  | <p>ข้อ 40. การขาดจากสมาชิกภาพ สมาชิกย่อมขาดจากสมาชิกภาพเพราะเหตุใด ๆ ดังต่อไปนี้</p> <ol style="list-style-type: none"> <li>(1) ตาย</li> <li>(2) ลาออก</li> <li>(3) เป็นคนไร้ความสามารถหรือเสมือนไร้ความสามารถ</li> <li>(4) ต้องคำพิพากษาให้ล้มละลาย</li> <li>(5) ขาดคุณสมบัติตามข้อบังคับข้อ 32</li> <li>(6) ถูกให้ออกจากสหกรณ์</li> </ol> <p>สมาชิกที่โอน หรือย้าย หรือออกจากราชการ หรืองานประจำโดยไม่มีความคิด สมาชิกที่โอน หรือย้าย หรือออกจากราชการ หรืองานประจำตามข้อ 32 (3) โดยไม่มีความคิด ให้เป็นกรณีการขาดสมาชิกภาพตามข้อ 40 (5) เว้นแต่ สมาชิกมีภาระหนี้ผูกพันกับสหกรณ์ให้ถือว่ายังคงเป็นสมาชิกอยู่จนกว่าจะได้ชำระหนี้เสร็จสิ้นและได้รับอนุญาตจากคณะกรรมการดำเนินการแล้ว ทั้งนี้ โดยนำข้อบังคับข้อ 41 มาบังคับใช้โดยอนุโลม</p> | <p>เป็นไปตามแนวทางการปฏิบัติงานของสหกรณ์</p> |
| <p>ข้อ 42. การให้ออกจากสหกรณ์ สมาชิกอาจถูกให้ออกจากสหกรณ์เพราะเหตุอย่างหนึ่งอย่างใดดังต่อไปนี้</p> <ol style="list-style-type: none"> <li>(1) ไม่ชำระค่าธรรมเนียมแรกเข้า</li> <li>(2) ขาดชำระค่าหุ้นรายเดือนถึงสามงวดติดต่อกันหรือขาดชำระรวมถึงหกงวด ทั้งนี้ โดยมีได้รับอนุญาตจากคณะกรรมการดำเนินการ</li> <li>(3) นำเงินกู้ไปใช้ผิดความมุ่งหมายที่ให้เงินกู้ขึ้น</li> <li>(4) ไม่จัดการแก้ไขหลักประกันสำหรับเงินกู้ที่เกิดบกพร่องให้คืนค้ำภายในระยะเวลาที่คณะกรรมการ</li> </ol>         | <p>ข้อ 42. การให้ออกจากสหกรณ์ สมาชิกอาจถูกให้ออกจากสหกรณ์เพราะเหตุอย่างหนึ่งอย่างใดดังต่อไปนี้</p> <ol style="list-style-type: none"> <li>(1) ไม่ชำระค่าธรรมเนียมแรกเข้า</li> <li>(2) ขาดชำระค่าหุ้นรายเดือนถึงสามงวดติดต่อกันหรือขาดชำระรวมถึงหกงวด ทั้งนี้ โดยมีได้รับอนุญาตจากคณะกรรมการดำเนินการ</li> <li>(3) นำเงินกู้ไปใช้ผิดวัตถุประสงค์ที่ให้เงินกู้ขึ้น</li> <li>(4) ไม่จัดการแก้ไขหลักประกันสำหรับเงินกู้ที่เกิดบกพร่องให้คืนค้ำภายในระยะเวลาที่คณะกรรมการ</li> </ol>   | <p>เป็นไปตามแนวทางการปฏิบัติงานของสหกรณ์</p> |

| ข้อความเดิม   | ข้อความที่ขอแก้ไขเพิ่มเติม   | เหตุผล                                       |
|---|--|--|
| <p>ดำเนินการกำหนด</p> <p>(5) ค้างส่งเงินงวดชำระหนี้ ไม่ว่าจะคืนเงินหรือดอกเบี้ยติดต่อกันเป็นเวลาถึงสองเดือน หรือผิดนัดการส่งเงินงวดชำระหนี้ตั้งแต่วันถึงสามคราวสำหรับเงินกู้รายหนึ่ง ๆ</p> <p>(6) ไม่ให้ข้อความจริงเกี่ยวกับหนี้สินของคนแก่สหกรณ์ เมื่อสมัครเข้าเป็นสมาชิก หรือเมื่อจะก่อความผูกพันในหนี้สินต่อสหกรณ์ ในฐานะผู้กู้หรือผู้ค้ำประกัน หรือเมื่อมีความผูกพันในหนี้สินต่อสหกรณ์อยู่แล้ว</p> <p>(7) จงใจฝ่าฝืนไม่ปฏิบัติตามกฎหมาย ข้อบังคับ ระเบียบ มติ และคำสั่งของสหกรณ์หรือของที่ประชุมกลุ่มที่ตนสังกัด หรือประพฤติกไรใด ๆ อันเป็นเหตุให้เห็นว่าไม่ซื่อสัตย์สุจริต แสดงคนเป็นปฏิปักษ์หรือทำให้เสื่อมเสียต่อสหกรณ์ ไม่ว่าจะโดยประการใด ๆ</p> <p>เมื่อคณะกรรมการดำเนินการ ได้สอบสวนพิจารณาปรากฏว่า สมาชิกมีเหตุใด ๆ ดังกล่าวข้างต้นนี้ และได้ลงมติให้สมาชิกออกโดยคะแนนเสียงไม่น้อยกว่าสองในสามแห่งจำนวนกรรมการดำเนินการที่มีอยู่ทั้งหมด ในขณะนั้นแล้ว ก็เป็นอันถือว่าสมาชิคนั้นถูกให้ออกจากสหกรณ์</p> <p>สมาชิกที่ถูกให้ออกจากสหกรณ์มีสิทธิยื่นอุทธรณ์ต่อที่ประชุมใหญ่ โดยให้ยื่นอุทธรณ์ต่อคณะกรรมการดำเนินการภายในสามสิบวันนับแต่วันที่ทราบมติการให้ออก คำวินิจฉัยของที่ประชุมใหญ่ให้เป็นที่สุด</p> | <p>ดำเนินการกำหนด</p> <p>(5) ค้างส่งเงินงวดชำระหนี้ ไม่ว่าจะคืนเงินหรือดอกเบี้ยติดต่อกันเป็นเวลาถึงสองเดือน หรือผิดนัดการส่งเงินงวดชำระหนี้ตั้งแต่วันถึงสามคราวสำหรับเงินกู้รายหนึ่ง ๆ</p> <p>(6) ไม่ให้ข้อความจริงเกี่ยวกับหนี้สินของคนแก่สหกรณ์ เมื่อสมัครเข้าเป็นสมาชิก หรือเมื่อจะก่อความผูกพันในหนี้สินต่อสหกรณ์ ในฐานะผู้กู้หรือผู้ค้ำประกัน หรือเมื่อมีความผูกพันในหนี้สินต่อสหกรณ์อยู่แล้ว</p> <p>(7) จงใจฝ่าฝืนไม่ปฏิบัติตามกฎหมาย ข้อบังคับ ระเบียบ มติ และคำสั่งของสหกรณ์หรือของที่ประชุมกลุ่มที่ตนสังกัด หรือประพฤติกไรใด ๆ อันเป็นเหตุให้เห็นว่าไม่ซื่อสัตย์สุจริต แสดงคนเป็นปฏิปักษ์หรือทำให้เสื่อมเสียต่อสหกรณ์ ไม่ว่าจะโดยประการใด ๆ</p> <p>เมื่อคณะกรรมการดำเนินการ ได้สอบสวนพิจารณาปรากฏว่า สมาชิกมีเหตุใด ๆ ดังกล่าวข้างต้นนี้ และได้ลงมติให้สมาชิกออกโดยคะแนนเสียงไม่น้อยกว่าสองในสามแห่งจำนวนกรรมการดำเนินการที่มีอยู่ทั้งหมด ในขณะนั้นแล้ว ก็เป็นอันถือว่าสมาชิคนั้นถูกให้ออกจากสหกรณ์</p> |  |
| <p>ข้อ 43. การถอนชื่อสมาชิกออกจากทะเบียนสมาชิก ในกรณี ที่สมาชิกออกจากสหกรณ์ไม่ว่าเพราะเหตุใด ๆ ให้คณะกรรมการดำเนินการถอนชื่อสมาชิกออกจากทะเบียนสมาชิก</p> <p>อนึ่ง ให้สหกรณ์แจ้งเรื่องสมาชิกออกให้ประธานกลุ่ม (ถ้ามี) ซึ่งเกี่ยวข้องข้อเสนอที่ประชุมกลุ่มทราบโดยเร็ว</p>  | <p>ข้อ 43. สมาชิกที่ถูกให้ออกจากสหกรณ์มีสิทธิยื่นอุทธรณ์ต่อที่ประชุมใหญ่ โดยให้ยื่นอุทธรณ์ต่อผู้ตรวจสอบกิจการหรือคณะผู้ตรวจสอบกิจการภายในหกสิบวันนับแต่วันที่ ได้รับแจ้งให้ออกจากสหกรณ์ คำวินิจฉัยของที่ประชุมใหญ่ให้เป็นที่สุด</p>  | <p>เป็นไปตามแนวทางการปฏิบัติงานของสหกรณ์</p> |
| <p>ข้อ 44. สมาชิกที่โอน หรือย้าย หรือออกจากราชการ หรืองานประจำ โดยไม่มีความผิด สมาชิกที่โอน หรือย้าย หรือออกจากราชการ หรืองานประจำตามข้อ 32 (3) โดยไม่มีความผิด เว้นแต่ออกเพราะตาย หรือ เป็นคนไร้ความสามารถ หรือเสมือนไร้ความสามารถ หรือต้องคำพิพากษาให้ล้มละลาย ถ้ามิได้ลาออกจาก สหกรณ์ด้วย ก็ให้ถือว่าคงเป็นสมาชิกอยู่และจะคงชำระค่าหุ้นได้ก็ต่อเมื่อมีหนี้สินไม่เกินค่าหุ้น สมาชิกเช่นว่านั้นอาจได้รับเงินกู้จากสหกรณ์ได้ตามระเบียบของสหกรณ์</p>   | <p>ข้อ 44. การถอนชื่อสมาชิกออกจากทะเบียนสมาชิก ในกรณีที่สมาชิกออกจากสหกรณ์ไม่ว่าเพราะเหตุใด ๆ หรือมีคำวินิจฉัยของที่ประชุมใหญ่เป็นที่ยุติให้ออกจากสมาชิก ให้คณะกรรมการดำเนินการถอนชื่อสมาชิกออกจากทะเบียนสมาชิก</p> <p>อนึ่ง ให้สหกรณ์แจ้งเรื่องสมาชิกออกให้ประธานกลุ่ม (ถ้ามี) ซึ่งเกี่ยวข้องข้อเสนอที่ประชุมกลุ่มทราบโดยเร็ว</p>   | <p>เป็นไปตามแนวทางการปฏิบัติงานของสหกรณ์</p> |

| ข้อความเดิม   | ข้อความที่ขอแก้ไขเพิ่มเติม  | เหตุผล                                  |
|---|---|---|
| <p>ข้อ 45. วรรคห้า</p> <p>ในกรณีสหกรณ์ขาดทุนสะสมหรือมีแนวโน้มจะขาดทุนสะสม ให้ชะลอการจ่ายคืนค่าหุ้นแก่สมาชิก ที่พ้นจากสมาชิกภาพในระหว่างปีจนกว่าจะปิดบัญชีประจำปี และให้คำนวณเงินค่าหุ้นจ่ายคืนต่อหุ้นที่จะจ่ายคืนแก่สมาชิกโดยนำทุนเรือนหุ้นทั้งหมดหักด้วยขาดทุนสะสมคงเหลือ และหนี้สินทั้งสิ้นแล้วนำมาเฉลี่ย โดยใช้จำนวนหุ้นทั้งสิ้นเป็นฐานในการคำนวณ</p>  | <p>ข้อ 45 วรรคห้า</p> <p>ในกรณีสหกรณ์ขาดทุนสะสมหรือมีแนวโน้มจะขาดทุนสะสม ให้ชะลอการจ่ายคืนค่าหุ้นแก่สมาชิกที่พ้นจากสมาชิกภาพในระหว่างปีจนกว่าจะปิดบัญชีประจำปีและให้คำนวณเงินค่าหุ้นจ่ายคืนต่อหุ้น โดยนำสินทรัพย์ทั้งสิ้นหักด้วยหนี้สินทั้งสิ้นแล้วหารด้วยจำนวนหุ้นทั้งสิ้นที่ชำระเต็มมูลค่าแล้วให้สหกรณ์แสดงมูลค่าต่อหุ้นที่คำนวณได้ ให้เป็นปัจจุบันทุกปี โดยเปิดเผยไว้ในหมายเหตุประกอบงบการเงินประจำปีนั้น โดยมูลค่าต่อหุ้นจะต้องไม่เกินกว่ามูลค่าที่กำหนดไว้ตามข้อ 5 และสหกรณ์จะจ่ายคืนค่าหุ้นแก่สมาชิกได้หลังจากวันสิ้นปีทางบัญชีสหกรณ์ในปีที่ขาดจากสมาชิกภาพและที่ประชุมใหญ่ได้อนุมัติงบการเงินประจำปีแล้ว</p>   | <p>เป็นไปตามระเบียบนายทะเบียนสหกรณ์</p> |
| <p>ข้อ 60. วรรคห้า</p> <p>ในกรณีสหกรณ์ขาดทุนสะสมหรือมีแนวโน้มจะขาดทุนสะสม ให้ชะลอการจ่ายคืนค่าหุ้นแก่สมาชิก สมทบที่พ้นจากสมาชิกภาพในระหว่างปีจนกว่าจะปิดบัญชีประจำปี และให้คำนวณเงินค่าหุ้นจ่ายคืนต่อหุ้นที่จะจ่ายคืนแก่สมาชิกสมทบโดยนำทุนเรือนหุ้นทั้งหมดหักด้วยขาดทุนสะสมคงเหลือและหนี้สินทั้งสิ้นแล้วนำมาเฉลี่ย โดยใช้จำนวนหุ้นทั้งสิ้นเป็นฐานในการคำนวณ</p> <p>ข้อ 60 วรรคหก</p> <p>เมื่อสหกรณ์มีการคำนวณมูลค่าเงินค่าหุ้นจ่ายคืนต่อหุ้นแล้ว ในปีต่อ ๆ ไป สหกรณ์ต้องคำนวณมูลค่าเงินค่าหุ้นจ่ายคืนต่อหุ้น ให้เป็นปัจจุบันทุกปี และมูลค่าดังกล่าวจะต้องไม่สูงกว่ามูลค่าต่อหุ้นที่กำหนดไว้ในข้อ 4 จนกว่าสหกรณ์ไม่มียอดขาดทุนสะสม</p> | <p>ข้อ 60 วรรคห้า</p> <p>ในกรณีสหกรณ์ขาดทุนสะสมหรือมีแนวโน้มจะขาดทุนสะสม ให้ชะลอการจ่ายคืนค่าหุ้นแก่สมาชิกที่พ้นจากสมาชิกภาพในระหว่างปีจนกว่าจะปิดบัญชีประจำปีและให้คำนวณเงินค่าหุ้นจ่ายคืนต่อหุ้น โดยนำสินทรัพย์ทั้งสิ้นหักด้วยหนี้สินทั้งสิ้นแล้วหารด้วยจำนวนหุ้นทั้งสิ้นที่ชำระเต็มมูลค่าแล้วให้สหกรณ์แสดงมูลค่าต่อหุ้นที่คำนวณได้ ให้เป็นปัจจุบันทุกปี โดยเปิดเผยไว้ในหมายเหตุประกอบงบการเงินประจำปีนั้น โดยมูลค่าต่อหุ้นจะต้องไม่เกินกว่ามูลค่าที่กำหนดไว้ตามข้อ 5 และสหกรณ์จะจ่ายคืนค่าหุ้นแก่สมาชิกได้หลังจากวันสิ้นปีทางบัญชีสหกรณ์ในปีที่ขาดจากสมาชิกภาพและที่ประชุมใหญ่ได้อนุมัติงบการเงินประจำปีแล้ว</p> <p>ข้อ 60 วรรคหก</p> <p>เมื่อสหกรณ์มีการคำนวณมูลค่าเงินค่าหุ้นจ่ายคืนต่อหุ้นแล้ว ในปีต่อ ๆ ไป สหกรณ์ต้องคำนวณมูลค่าเงินค่าหุ้นจ่ายคืนต่อหุ้น ให้เป็นปัจจุบันทุกปี และมูลค่าดังกล่าวจะต้องไม่สูงกว่ามูลค่าต่อหุ้นที่กำหนดไว้ในข้อ 5 จนกว่าสหกรณ์ไม่มียอดขาดทุนสะสม</p> | <p>เป็นไปตามระเบียบนายทะเบียนสหกรณ์</p> |
| <p>ข้อ 72. อำนาจหน้าที่ของที่ประชุมใหญ่ ที่ประชุมใหญ่มีอำนาจหน้าที่พิจารณาวินิจฉัยเรื่องทั้งปวงที่ เกิดขึ้นเกี่ยวกับการดำเนินกิจการของสหกรณ์ ซึ่งรวมทั้งในข้อต่อไปนี้</p> <p>(1) รับทราบเรื่องการรับสมาชิกเข้าใหม่ สมาชิกออกจากสหกรณ์ การเลือกตั้งผู้แทนสมาชิก และวินิจฉัยข้ออุทธรณ์ของผู้สมัครซึ่งมิได้รับเลือกเข้าเป็นสมาชิก และสมาชิกที่ถูกให้ออกจากสหกรณ์</p> <p>(2) พิจารณาเลือกตั้งและถอดถอนกรรมการดำเนินการ และผู้ตรวจสอบกิจการของสหกรณ์</p>   | <p>ข้อ 72. อำนาจหน้าที่ของที่ประชุมใหญ่ ที่ประชุมใหญ่มีอำนาจหน้าที่พิจารณาวินิจฉัยเรื่องทั้งปวงที่ เกิดขึ้นเกี่ยวกับการดำเนินกิจการของสหกรณ์ ซึ่งรวมทั้งในข้อต่อไปนี้</p> <p>(1) รับทราบเรื่องการรับสมาชิกเข้าใหม่ สมาชิกออกจากสหกรณ์ การเลือกตั้งผู้แทนสมาชิกและวินิจฉัยข้ออุทธรณ์ของผู้สมัครซึ่งมิได้รับเลือกเข้าเป็นสมาชิก และสมาชิกที่ถูกให้ออกจากสหกรณ์</p> <p>(2) เลือกตั้งและถอดถอนกรรมการดำเนินการหรือคณะกรรมการดำเนินการและผู้ตรวจสอบกิจการของ</p>   | <p>เป็นไปตามระเบียบนายทะเบียนสหกรณ์</p> |



| ข้อความเดิม   | ข้อความที่ขอแก้ไขเพิ่มเติม  | เหตุผล |
|---|---|--------|
| <p>(3) พิจารณานอุมัติงบการเงินประจำปี และจัดสรรกำไรสุทธิประจำปีของสหกรณ์</p> <p>(4) รับทราบรายงานประจำปีแสดงผลการดำเนินงานของสหกรณ์จากคณะกรรมการดำเนินการและผลการตรวจสอบประจำปีจากผู้ตรวจสอบกิจการ</p> <p>(5) พิจารณากำหนดบำเหน็จค่าตอบแทนการปฏิบัติงานของกรรมการดำเนินการหรือกรรมการอื่นๆและผู้ตรวจสอบกิจการ</p> <p>(6) พิจารณากำหนดวงเงินซึ่งสหกรณ์อาจกู้ยืมหรือค้ำประกัน</p> <p>(7) อนุมัติแผนงานและงบประมาณรายจ่ายประจำปีของสหกรณ์หรือแผนปรับปรุงการดำเนินงานของสหกรณ์หรือแผนและวงเงินการจ่ายคืนค้ำหุ้นบางส่วนระหว่างปีสมาชิก</p> <p>(8) พิจารณาการแยกสหกรณ์การควสหกรณ์การเลิกสหกรณ์</p> <p>(9) กำหนดค่าเบี้ยเลี้ยงค่าพาหนะ ค่าเช่าที่พัก และค่าเบี้ยประชุมของกรรมการดำเนินการกรรมการอื่นๆ ที่ปรึกษาและที่ปรึกษากิตติมศักดิ์</p> <p>(10) พิจารณาแก้ไขเพิ่มเติมข้อบังคับ</p> <p>(11) รับทราบเรื่องการดำเนินงานของสันนิบาตสหกรณ์แห่งประเทศไทยและชุมนุมสหกรณ์ที่สหกรณ์นี้เป็นสมาชิกอยู่</p> <p>(12) พิศุระห์และปฏิบัติตามบันทึกหรือหนังสือของนายทะเบียนสหกรณ์ รองนายทะเบียนสหกรณ์ ผู้ตรวจการสหกรณ์ ผู้สอบบัญชี หรือพนักงานเจ้าหน้าที่ซึ่งนายทะเบียนสหกรณ์มอบหมาย</p> <p>(13) กำหนดรูปการซึ่งสหกรณ์คิดจะทำเป็นเครื่องเกื้อหนุนบรรดาสมาชิกตามวัตถุประสงค์ของสหกรณ์</p> | <p>สหกรณ์</p> <p>(3) อนุมัติงบการเงินประจำปี และจัดสรรกำไรสุทธิประจำปีของสหกรณ์</p> <p>(4) รับทราบรายงานประจำปีแสดงผลการดำเนินงานของสหกรณ์จากคณะกรรมการดำเนินการและผลการตรวจสอบประจำปีจากผู้ตรวจสอบกิจการ</p> <p>(5) กำหนดค่าตอบแทนในการปฏิบัติหน้าที่ของกรรมการดำเนินการหรือกรรมการอื่นๆและผู้ตรวจสอบกิจการ</p> <p>(6) กำหนดวงเงินการกู้ยืมหรือค้ำประกันของสหกรณ์</p> <p>(7) อนุมัติแผนงานและงบประมาณรายจ่ายประจำปีของสหกรณ์หรือแผนปรับปรุงการดำเนินงานของสหกรณ์เห็นชอบให้แยกสหกรณ์ ควสหกรณ์ เลิกสหกรณ์</p> <p>(8) กำหนดค่าเบี้ยเลี้ยงค่าพาหนะ ค่าเช่าที่พัก และค่าเบี้ยประชุมของกรรมการดำเนินการ กรรมการอื่นๆ ที่ปรึกษาและที่ปรึกษากิตติมศักดิ์</p> <p>(10) รับทราบเรื่องการดำเนินงานของสันนิบาตสหกรณ์แห่งประเทศไทย และชุมนุมสหกรณ์ที่สหกรณ์นี้เป็นสมาชิกอยู่</p> <p>(11) พิศุระห์และปฏิบัติตามบันทึกหรือหนังสือของนายทะเบียนสหกรณ์ รองนายทะเบียนสหกรณ์ ผู้ตรวจการสหกรณ์ ผู้สอบบัญชี หรือพนักงานเจ้าหน้าที่ซึ่งนายทะเบียนสหกรณ์มอบหมาย</p> <p>(12) กำหนดรูปการ ซึ่งสหกรณ์คิดจะทำเป็นเครื่องเกื้อหนุนบรรดาสมาชิกตามวัตถุประสงค์ของสหกรณ์</p> <p>(13) พิจารณาวินิจฉัยเรื่องทั้งปวงที่ข้อบังคับไม่ได้กำหนดให้เป็นอำนาจของผู้ใดเป็นการเฉพาะ</p> |        |



- ค.ช.ปริสร์ สกุรัตน์
- ค.ญ.นรินทร์พร สุขสมัย
- ค.ช.นพวดี ทองนุ่น

**1.2 ระดับประถมศึกษา จำนวน 3 ทู่น ๆ ละ 1,500.00 บาท**

- ค.ช.ภูตลา ไพเมือง
- ค.ญ.จังกนิภา ละมัย
- ค.ญ.ภูริชญา บำรุงตา

**1.3 ระดับมัธยมศึกษาตอนปลาย จำนวน 2 ทู่น ๆ ละ 3,000.00 บาท**

- น.ส.ธีรรา สนิทเปรม
- นายสุรยุทธ์ จันทร์เมธา

**1.4 ระดับอุดมศึกษา จำนวน 1 ทู่น ๆ ละ 4,000.00 บาท**

- น.ส.โชติกา รักษ์ธรรมกิจ

**2. ทู่นการศึกษาเรียนดี มี ดังนี้**

**2.1 ระดับประถมศึกษา จำนวน 2 ทู่น ๆ ละ 1,500.00 บาท**

- ค.ญ.พิชญากัด มากแก้ว
- ค.ญ.อัยริน มัจฉาเวช

**2.2 ระดับมัธยมศึกษาตอนต้น จำนวน 2 ทู่น ๆ ละ 2,000.00 บาท**

- ค.ช.กรภพ แพนชัยภูมิ
- ค.ช.ธีรธรรม บุญช่วย

**2.3 ระดับอุดมศึกษา จำนวน 1 ทู่น ๆ ละ 4,000.00 บาท**

- น.ส.ธารารัตน์ เครือพานิช

**สมาชิกสมทบ**

**1. ทู่นการศึกษาทั่วไป มี ดังนี้**

**1.1 ระดับประถมศึกษา จำนวน 3 ทู่น ๆ ละ 1,500.00 บาท**

- ค.ญ.กนกพร วิพลชัย
- ค.ช.วีรภัทร เจริญสิน
- ค.ญ.อังคณา ชำนาญขาว

**1.2 ระดับมัธยมศึกษาตอนต้น จำนวน 1 ทู่น ๆ ละ 2,000.00 บาท**

- ค.ช.ชนโชติ คิสโร

1.3 ระดับมัธยมศึกษาตอนปลาย จำนวน 1 รุ่น ๆ ละ 3,000.00 บาท

- น.ส.จิตาภา รัตนศิริเนตร

1.4 ระดับอุดมศึกษา จำนวน 1 รุ่น ๆ ละ 4,000.00 บาท

- น.ส.นภัสสร งานแข็ง

2. ทุนการศึกษาเรียนดี มี ดังนี้

2.1 ระดับประถมศึกษา จำนวน 1 รุ่น ๆ ละ 1,500.00 บาท

- ค.ญ.กัญติศา ฤทธิตั้งตระกูล

2.2 ระดับมัธยมศึกษาตอนต้น จำนวน 1 รุ่น ๆ ละ 2,000.00 บาท

- ค.ญ.ชนิศา ผอมดำ

2.3 ระดับอุดมศึกษา จำนวน 2 รุ่น ๆ ละ 4,000.00 บาท

- นายธีรเดช บำรุงสิน
- นางสาวปิยะญาดา ทองคำ

เมื่อไม่มีสมาชิกท่านใดเสนอข้อซักถามแล้ว ประธานจึงกล่าวปิดประชุม

เลิกการประชุม เวลา 12.30 น.

(ลงชื่อ)



(นางสาวหทัยรัตน์ รังสรรค์สฤยดี)

กรรมการและเลขานุการ

ผู้บันทึกการประชุม

(ลงชื่อ)



(นางสมบุญ อัยรักษ์)

ประธานกรรมการ/ประธานที่ประชุม

ผู้ตรวจรายงานการประชุม

มติที่ประชุม \_\_\_\_\_

### ระเบียบวาระที่ 3

## รับทราบรายงานกิจการของสหกรณ์ ประจำปี 2567

### รายงานผลการดำเนินงาน

### สหกรณ์ออมทรัพย์สาธารณสุขภูเก็ต จำกัด

### ประจำปี 2567

ในรอบปี 2567 คณะกรรมการดำเนินการสหกรณ์ออมทรัพย์สาธารณสุขภูเก็ต จำกัด ได้ประชุมร่วมกันเพื่อพิจารณาการอนุมัติการใช้จ่ายเงินให้เป็นไปตามประมาณการรายจ่ายปี 2567 และกำหนดนโยบายการบริหารงานสหกรณ์เพื่อประโยชน์ของสมาชิก จำนวน 13 ครั้ง พร้อมนี้ ขอเสนอผลการดำเนินงานประจำปี 2567 ของสหกรณ์ออมทรัพย์สาธารณสุขภูเก็ต จำกัด

สหกรณ์ออมทรัพย์สาธารณสุขภูเก็ต จำกัด ได้จดทะเบียนตามพระราชบัญญัติสหกรณ์ฯ มาตั้งแต่วันที่ 18 เดือน มิถุนายน พ.ศ. 2528 ปีนี้เป็นปีที่ 40 กิจการของสหกรณ์ออมทรัพย์สาธารณสุขภูเก็ต จำกัด ได้เจริญก้าวหน้าเป็นลำดับ ตามตัวเลขรายการเปรียบเทียบ ดังนี้

#### 1. ผลการดำเนินงานปี 2567 เปรียบเทียบกับปี 2566

| รายการ  | ปี 2566        | ปี 2567        | เพิ่ม/(ลด)     | คิดเป็น % |
|---|----------------|----------------|----------------|-----------|
| 1. จำนวนสมาชิก                                |                |                |                |           |
| 1.1 สมาชิกสามัญ                               | 621            | 619            | (2)            | (0.32)    |
| 1.2 สมาชิกสมทบ                                | 180            | 150            | (30)           | (16.67)   |
| 2. ทุนเรือนหุ้นที่ชำระแล้ว                    | 329,147,210.00 | 334,249,180.00 | 5,101,970.00   | 1.55      |
| 3. เงินรับฝากจากสมาชิก                        | 118,105,238.46 | 115,468,471.01 | (2,636,767.45) | (2.23)    |
| 4. ทุนสำรอง                                   | 20,493,752.48  | 21,934,126.41  | 1,440,373.93   | 7.03      |
| 6. ทุนสะสมตามข้อบังคับ                        | 305,394.00     | 356,063.00     | 50,669.00      | 16.59     |
| 7. เงินให้กู้ยืมเหลืออยู่ที่สมาชิกเมื่อสิ้นปี | 318,451,771.79 | 365,966,010.12 | 47,514,238.33  | 14.92     |
| 8. กำไรสุทธิ                                  | 14,401,486.83  | 18,088,071.34  | 3,686,584.51   | 25.60     |

## 2. สมาชิกในวันสิ้นปี 2567

ณ สิ้นปี 2567 สหกรณ์มีสมาชิกคงเหลือ 769 คน โดยมีรายละเอียดจำนวนสมาชิกที่เปลี่ยนแปลงในระหว่างปี ดังนี้

|                | สามัญ  | สมทบ   |
|----------------|--------|--------|
| ยกมาต้นปี      | 621 คน | 180 คน |
| เพิ่มระหว่างปี | 26 คน  | 14 คน  |
| ลาออก          | 28 คน  | 44 คน  |
| คงเหลือ        | 619 คน | 150 คน |

สมาชิกสมทบโอนเปลี่ยนมาเป็นสมาชิกสามัญ จำนวน 7 ราย

### เปรียบเทียบจำนวนสมาชิก พ.ศ. 2562 – 2567

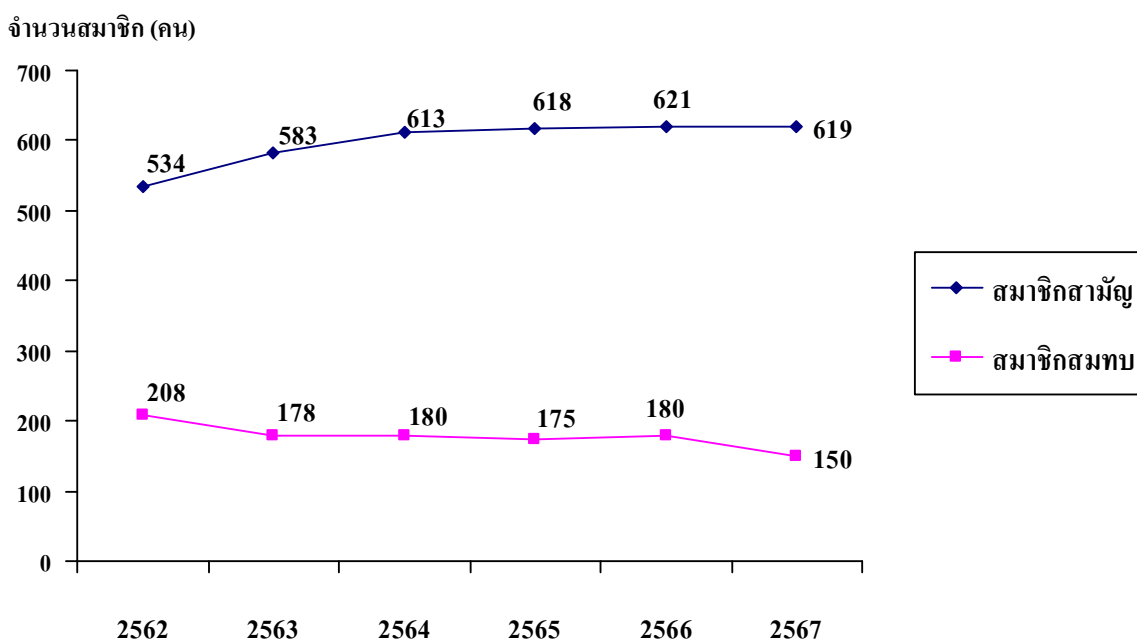

## 3. การส่งเสริมการออมทรัพย์

สมาชิกสหกรณ์ได้นำเงินมาฝากและเพิ่มทุนเรือนหุ้น ในรอบปี 2567 เพื่อให้สหกรณ์ได้นำมาหมุนเวียนให้สมาชิกได้กู้ยืม และบริหารจัดการ ดังนี้

### จำนวนเงินออมของสมาชิกแยกตามประเภทต่าง ๆ

| ปี พ.ศ.             | 2566           | 2567           |
|---------------------|----------------|----------------|
| <b>ทุนเรือนหุ้น</b> |                |                |
| - สมาชิกสามัญ       | 278,873,010.00 | 291,274,180.00 |
| - สมาชิกสมทบ        | 50,274,200.00  | 42,975,000.00  |

เปรียบเทียบจำนวนทุนเรือนหุ้น พ.ศ. 2562 – 2567

จำนวนทุนเรือนหุ้น (ล้านบาท)

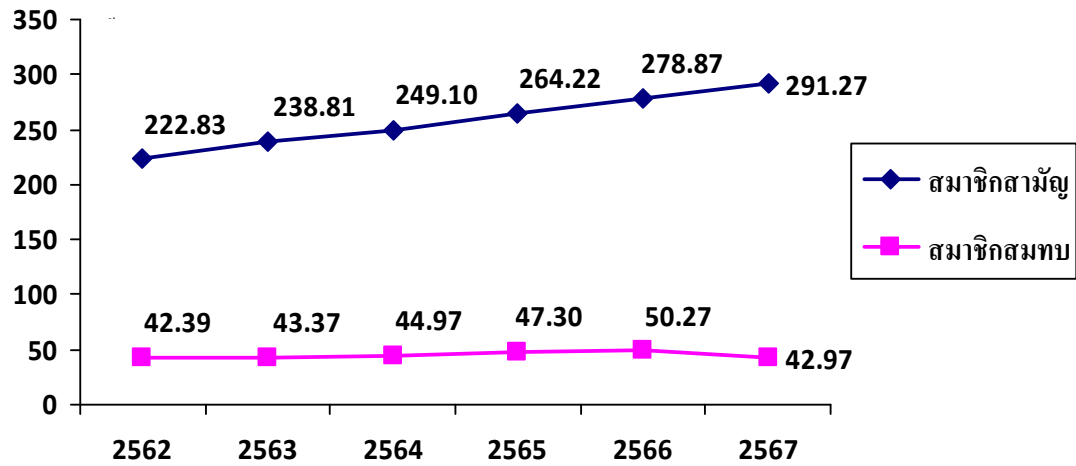

จำนวนเงินรับฝากออมทรัพย์ คงเหลือ ณ วันสิ้นปี 2567 ดังนี้

| ปี พ.ศ.             | 2566           | 2567           |
|---------------------|----------------|----------------|
| เงินรับฝากออมทรัพย์ |                |                |
| - ออมทรัพย์         | 10,060,599.35  | 10,567,459.69  |
| - ออมทรัพย์พิเศษ    | 108,044,639.11 | 104,901,011.32 |

เปรียบเทียบจำนวนเงินรับฝาก พ.ศ. 2562 – 2567

จำนวนเงินรับฝาก (ล้านบาท)

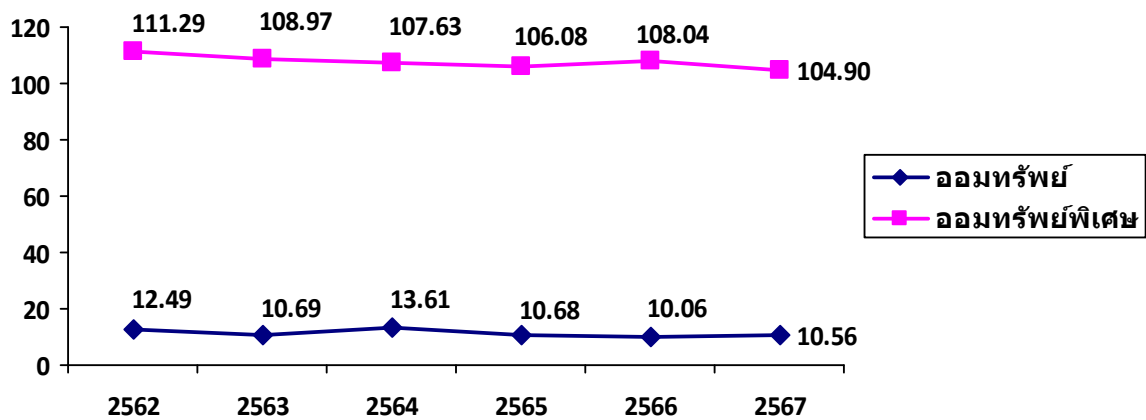

#### 4. การให้สินเชื่อแก่สมาชิก

##### การให้สินเชื่อแก่สมาชิก คงเหลือ ณ วันสิ้นปี 2567 ดังนี้

| รายการ            | จำนวนสัญญาทั้งสิ้น<br>(สัญญา) | ยอดคงเหลือ (บาท) |
|-------------------|-------------------------------|------------------|
| 1. เงินกู้ฉุกเฉิน | 90                            | 4,242,447.26     |
| 2. เงินกู้สามัญ   | 319                           | 214,000,807.32   |
| 3. เงินกู้พิเศษ   | 66                            | 147,722,755.54   |
| รวม               | 475                           | 365,966,010.12   |

##### รายงานการอนุมัติเงินกู้ประเภทต่าง ๆ ในปี 2567 เป็นเงิน 293,926,778.59 บาท รายละเอียดดังนี้

| เดือน      | เงินกู้ฉุกเฉิน |               | เงินกู้สามัญ |                | เงินกู้พิเศษ |               |
|------------|----------------|---------------|--------------|----------------|--------------|---------------|
|            | ราย            | บาท           | ราย          | บาท            | ราย          | บาท           |
| มกราคม     | 58             | 3,066,430.00  | 21           | 9,312,920.00   | 3            | 8,076,000.00  |
| กุมภาพันธ์ | 35             | 1,893,090.00  | 26           | 11,939,030.00  | -            | 0.00          |
| มีนาคม     | 24             | 1,089,310.00  | -            | 0.00           | 1            | 2,880,000.00  |
| เมษายน     | 57             | 3,217,670.00  | 38           | 17,498,170.00  | 1            | 1,350,000.00  |
| พฤษภาคม    | 45             | 2,355,700.00  | 12           | 6,236,500.00   | 2            | 6,724,000.00  |
| มิถุนายน   | 13             | 681,050.00    | -            | 0.00           | 2            | 6,560,000.00  |
| กรกฎาคม    | 50             | 3,073,150.00  | 45           | 34,255,080.00  | 2            | 7,277,000.00  |
| สิงหาคม    | 13             | 572,450.00    | 1            | 1,500,000.00   | -            | 0.00          |
| กันยายน    | 40             | 2,257,439.00  | 38           | 59,300,468.28  | 15           | 46,930,950.76 |
| ตุลาคม     | 31             | 1,726,400.00  | 18           | 22,434,480.55  | 1            | 6,384,300.00  |
| พฤศจิกายน  | 21             | 1,194,370.00  | -            | 0.00           | 3            | 5,424,000.00  |
| ธันวาคม    | 28             | 1,979,850.00  | 16           | 14,736,970.00  | 1            | 2,000,000.00  |
| รวม        | 415            | 23,106,909.00 | 215          | 177,213,618.83 | 31           | 93,606,250.76 |

##### เปรียบเทียบจำนวนเงินกู้ประเภทต่าง ๆ ของสมาชิก พ.ศ 2562 - 2567

จำนวนเงินให้กู้แก่สมาชิก (ล้านบาท)

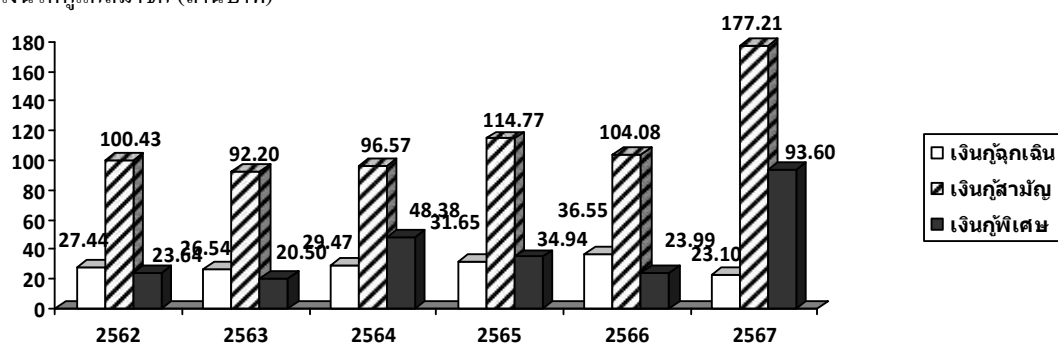



เหตุผลในการกู้ยืมเงิน ปี 2567

| เหตุผล                               | เงินกู้ฉุกเฉิน |                      | เงินกู้สามัญ |                       | เงินกู้พิเศษ |                      | รวม          |                       |
|--------------------------------------|----------------|----------------------|--------------|-----------------------|--------------|----------------------|--------------|-----------------------|
|                                      | สัญญา (ฉบับ)   | จำนวนเงิน            | สัญญา (ฉบับ) | จำนวนเงิน             | สัญญา (ฉบับ) | จำนวนเงิน            | สัญญา (ฉบับ) | จำนวนเงิน             |
| 1. ใช้สอยส่วนตัว                     | 228            | 11,631,090.00        | -            | -                     | -            | -                    | 228          | 11,631,090.00         |
| 2. ชำระหนี้สิน                       | 151            | 9,504,869.00         | 129          | 81,741,140.00         | -            | -                    | 280          | 91,246,009.00         |
| 3. เครื่องใช้ในครัวเรือน             | -              | -                    | -            | -                     | -            | -                    | -            | -                     |
| 4. ลงทุนประกอบอาชีพ                  | 4              | 217,160.00           | 14           | 8,402,950.00          | -            | -                    | 18           | 8,620,110.00          |
| 5. การก่อสร้าง ต่อเติม ปรับปรุงอาคาร | 14             | 715,940.00           | 27           | 19,750,950.00         | 10           | 27,552,000.00        | 51           | 48,018,890.00         |
| 6. ซื้อที่ดิน                        | -              | -                    | 5            | 2,776,000.00          | 3            | 9,600,000.00         | 8            | 12,376,000.00         |
| 7. ซื้อบ้านพร้อมที่ดิน               | -              | -                    | 1            | 80,000.00             | 1            | 1,350,000.00         | 2            | 1,430,000.00          |
| 8. ซื้อยานพาหนะ                      | -              | -                    | 1            | 380,000.00            | -            | -                    | 1            | 380,000.00            |
| 9. การศึกษา                          | 11             | 595,950.00           | 16           | 7,526,060.00          | -            | -                    | 27           | 8,122,010.00          |
| 10. อื่น ๆ                           | 7              | 441,900.00           | 22           | 56,556,518.83         | 17           | 55,104,250.76        | 46           | 112,102,669.59        |
| <b>รวม</b>                           | <b>415</b>     | <b>23,106,909.00</b> | <b>215</b>   | <b>177,213,618.83</b> | <b>31</b>    | <b>93,606,250.76</b> | <b>661</b>   | <b>293,926,778.59</b> |

เปรียบเทียบเหตุผลในการกู้ยืมเงินของสมาชิก ปี 2567

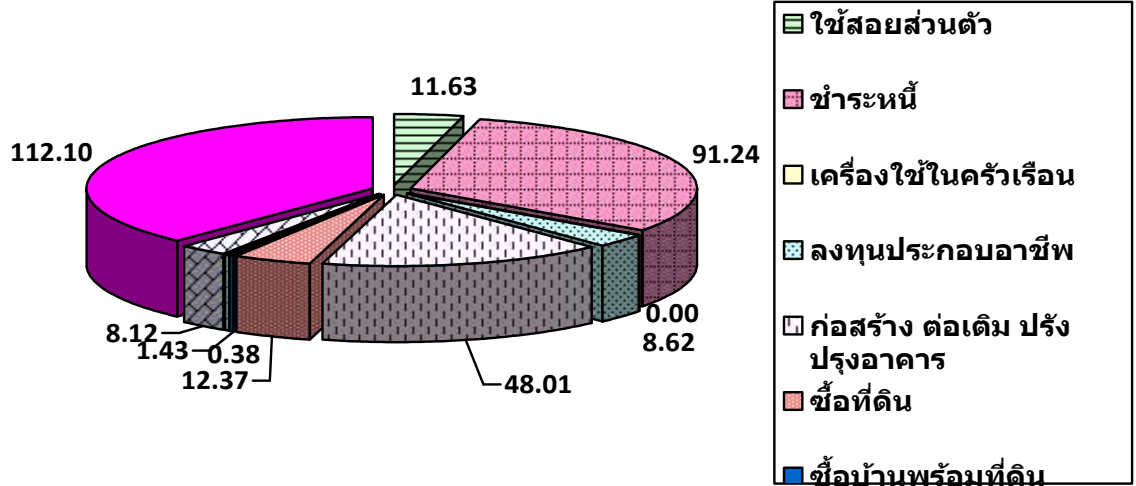

5. รายได้ รายจ่าย และกำไรสุทธิ ประจำปี 2567

|                 |                          |
|-----------------|--------------------------|
| รายได้ทั้งสิ้น  | 21,282,702.90 บาท        |
| รายจ่ายทั้งสิ้น | 3,194,631.56 บาท         |
| กำไรสุทธิ       | <u>18,088,071.34 บาท</u> |

เปรียบเทียบจำนวนกำไรสุทธิ พ.ศ. 2556 – 2567

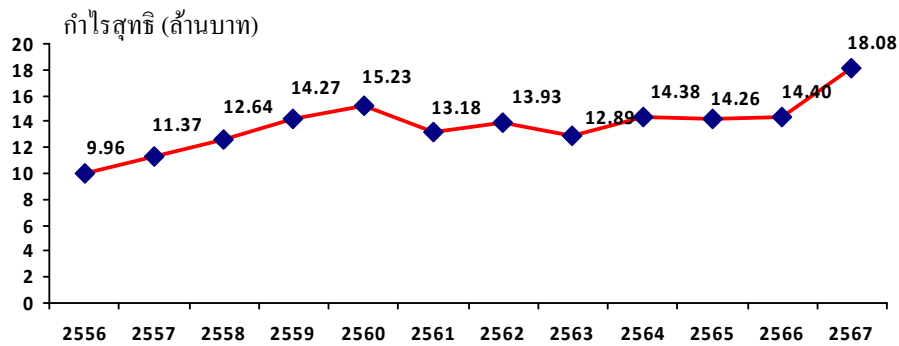

6. ทูลส่งเสริมสวัสดิการ รวมเป็นเงินทั้งสิ้น 73,898.00 บาท

ระเบียบสหกรณ์ออมทรัพย์สาธารณสุขภูเก็ต จำกัด ว่าด้วยการใช้ทุนเพื่อส่งเสริมสวัสดิการ พ.ศ.2564

6.1 สหกรณ์จะจ่ายทูลส่งเสริมสวัสดิการให้กับสมาชิกสหกรณ์ที่เกษียณหรือลาออกราชการ/งานประจำ โดยพิจารณาจากอายุการเป็นสมาชิก ดังนี้

- (1) เป็นสมาชิกตั้งแต่ 10 ปีขึ้นไป แต่ไม่เกิน 20 ปี รายละ 3,000.00 บาท
- (2) เป็นสมาชิกตั้งแต่ 20 ปีขึ้นไป แต่ไม่เกิน 30 ปี รายละ 6,000.00 บาท
- (3) เป็นสมาชิกตั้งแต่ 30 ปีขึ้นไป รายละ 10,000.00 บาท

โดยมีรายละเอียดดังนี้

|                            |               |                |          |                  |            |
|----------------------------|---------------|----------------|----------|------------------|------------|
| 1.                         | นางวารณี      | เวชพันธ์       | เป็นเงิน | 3,000.00         | บาท        |
| 2.                         | นายจรัส       | ศรีสุวรรณ      | เป็นเงิน | 6,000.00         | บาท        |
| 3.                         | น.ส.ชนกนันทน์ | บุรีรักษ์      | เป็นเงิน | 3,000.00         | บาท        |
| 4.                         | นางสุทิสรา    | สุขศิริ        | เป็นเงิน | 3,000.00         | บาท        |
| 5.                         | นายวิทยา      | แก้วกล้า       | เป็นเงิน | 10,000.00        | บาท        |
| 6.                         | นางจันทร์รา   | รุกช้อน        | เป็นเงิน | 10,000.00        | บาท        |
| 7.                         | นายวีระพงษ์   | อำนวยการผลสกุล | เป็นเงิน | 10,000.00        | บาท        |
| 8.                         | นางกานดา      | พุกเดือน       | เป็นเงิน | 6,000.00         | บาท        |
| <b>รวมเป็นเงินทั้งสิ้น</b> |               |                |          | <b>51,000.00</b> | <b>บาท</b> |

6.2 สหกรณ์จะจ่ายทูลส่งเสริมสวัสดิการให้กับสมาชิกสหกรณ์เมื่อเสียชีวิต โดยพิจารณาจากอายุการเป็นสมาชิก ดังนี้

- (1) เป็นสมาชิกตั้งแต่ 1 ปีขึ้นไป แต่ไม่เกิน 10 ปี รายละ 3,000.00 บาท
- (2) เป็นสมาชิกตั้งแต่ 10 ปีขึ้นไป แต่ไม่เกิน 20 ปี รายละ 6,000.00 บาท
- (3) เป็นสมาชิกตั้งแต่ 20 ปีขึ้นไป รายละ 10,000.00 บาท

โดยมีรายละเอียดดังนี้

|                            |            |              |          |                  |            |
|----------------------------|------------|--------------|----------|------------------|------------|
| 1.                         | นายอนันต์  | จันทร์เมือง  | เป็นเงิน | 3,000.00         | บาท        |
| 2.                         | นางวันเพ็ญ | เกิดโชค      | เป็นเงิน | 6,000.00         | บาท        |
| 3.                         | นางประพิศ  | จันทร์นันทน์ | เป็นเงิน | 10,000.00        | บาท        |
| <b>รวมเป็นเงินทั้งสิ้น</b> |            |              |          | <b>19,000.00</b> | <b>บาท</b> |

6.3 สหกรณ์จะจ่ายทุนส่งเสริมสวัสดิการ จะมอบของร่วมไว้้อาลัยแก่สมาชิกเสียชีวิต ภายในวงเงินไม่เกิน 1,000 บาทต่อราย และจะร่วมทำบุญและเป็นเจ้าภาพสวดพระอภิธรรมศพแก่สมาชิกที่เสียชีวิต ภายในวงเงินไม่เกิน 1,000 บาทต่อราย โดยมีรายละเอียดดังนี้

|                            |            |             |          |                 |            |
|----------------------------|------------|-------------|----------|-----------------|------------|
| 1.                         | นายอนันต์  | จันทร์เมือง | เป็นเงิน | 2,000.00        | บาท        |
| 2.                         | นางวันเพ็ญ | เกิดโชค     | เป็นเงิน | 1,000.00        | บาท        |
| 3.                         | นางประพิศ  | จันทนานนท์  | เป็นเงิน | 898.00          | บาท        |
| <b>รวมเป็นเงินทั้งสิ้น</b> |            |             |          | <b>3,898.00</b> | <b>บาท</b> |

**7. ทุนสาธารณประโยชน์ รวมเป็นเงินทั้งสิ้น 27,433.00 บาท**

7.1 ร่วมอนุโมทนาถวายผ้าพระกฐินพระราชทานกรมตรวจบัญชีสหกรณ์ภูเก็ต ประจำปี 2567 เป็นเงิน 1,000.00 บาท

7.2 ร่วมอนุโมทนาถวายผ้าพระกฐินพระราชทานกรมส่งเสริมเกษตรและสหกรณ์ ประจำปี 2567 เป็นเงิน 1,000.00 บาท

7.3 ร่วมสนับสนุนวันสหกรณ์แห่งชาติ ประจำปี 2567 เป็นเงิน 5,000.00 บาท

7.4 ร่วมสนับสนุนวันสหกรณ์นักเรียน ประจำปี 2567 เป็นเงิน 1,000.00 บาท

7.5 ทำบุญสำนักงานสหกรณ์ฯ เป็นเงิน 8,433.00 บาท

7.6 มอบเงินสงเคราะห์ศพญาติสายตรงตามกฎหมายของสมาชิก รายละ 1,000.00 บาท รวมเป็นเงินทั้งสิ้น 11,000.- บาท โดยมีรายละเอียดดังนี้

|     |                        |                 |
|-----|------------------------|-----------------|
| 1.  | มารดา นางสาวศิริลักษณ์ | รอดชู           |
| 2.  | มารดา นางรัตดาพร       | แสวงสิน         |
| 3.  | บิดา นางสาวอิสราภรณ์   | สินธุพงษ์พันธ์  |
| 4.  | สามี นางสุดจิตร        | จันทร์เมือง     |
| 5.  | มารดา นางสาวเสาวลักษณ์ | ศรีระจิต        |
| 6.  | มารดา นางสาวณิชา       | เหล็มปาน        |
| 7.  | บิดา นางอัจฉรา         | สุนทรศักดิ์วงค์ |
| 8.  | มารดา นางกอบกุล        | เกิดโชค         |
| 9.  | ภรรยา นายวิวัฒน์       | บุญช่วย         |
| 10. | บิดา นางสาวจิรภา       | จักรทอง         |
| 11. | มารดา นางสมจิต         | สุภามิต         |

**8. กิจกรรมระหว่างปี**

8.1 วันที่ 7 มกราคม 2567 นางวัจนรัตน์ สนวนยา ผู้จัดการสหกรณ์ เข้าร่วมโครงการประชุมเชิงปฏิบัติการ “แนวทางการให้บริการของกองทุนและแลกเปลี่ยนเรียนรู้เพื่อเพิ่มประสิทธิภาพการบริหารจัดการเงินกองทุนพัฒนาสหกรณ์ ประจำปีงบประมาณ พ.ศ.2567” จัดโดยสำนักงานสหกรณ์จังหวัดภูเก็ต

8.2 วันที่ 27 กุมภาพันธ์ 2567 นายสมบัติ บุรีรักษ์ ประธานกรรมการดำเนินการสหกรณ์, นางสาวศรีแพร เอ็งฉ้วน เภรัญญิกและกรรมการดำเนินการสหกรณ์,นางขวัญตา บุรีรักษ์ กรรมการ

ดำเนินการสหกรณ์,นางวัจนารัตน์ สวนยา ผู้จัดการสหกรณ์ และ นางวริยา ประทีป ณ ถลาง หัวหน้าสินเชื่อ เข้าร่วมประชุมชี้แจงแนวทางแก้ไขปัญหานี้สินสำหรับสมาชิกสหกรณ์ออมทรัพย์ ผ่านระบบ Zoom Meeting จัดโดยกรมส่งเสริมสหกรณ์

8.3 วันที่ 18 มิถุนายน 2567 นางวัจนารัตน์ สวนยา ผู้จัดการสหกรณ์ และ นางวริยา ประทีป ณ ถลาง หัวหน้าสินเชื่อ เข้าร่วมอบรมเสริมสร้างความรู้กฎหมายว่าด้วยการป้องกันและปราบปรามการฟอกเงิน ผ่านระบบ Zoom Meeting จัดโดยกรมส่งเสริมสหกรณ์

8.4 วันที่ 11 กรกฎาคม 2567 นางสาวนิตยา ทองนาค เจ้าหน้าที่สหกรณ์ เข้าร่วมโครงการ “สหกรณ์อาสาทำความดีด้วยหัวใจ เถลิงพระเกียรติ พระบาทสมเด็จพระเจ้าอยู่หัว เนื่องในโอกาสมหามงคล เถลิงพระชนมพรรษา 6 รอบ 28 กรกฎาคม 2567 จัดโดยสำนักงานสหกรณ์จังหวัดภูเก็ต

8.5 วันที่ 16 กรกฎาคม 2567 นายสมบัติ บุรีรักษ์ ประธานกรรมการสหกรณ์,นางวัจนารัตน์ สวนยา ผู้จัดการสหกรณ์ เข้าร่วมประชุม “โครงการแก้ไขปัญหานี้สินสมาชิกเพื่อสร้างความเข้มแข็งแก่สหกรณ์ออมทรัพย์” ณ โรงแรมไดมอนด์พลาซ่า จังหวัดสุราษฎร์ธานี จัดโดยกองพัฒนาสหกรณ์ด้านการเงินและร้านค้า กรมส่งเสริมสหกรณ์

8.6 วันที่ 30 กรกฎาคม 2567 นายสมบัติ บุรีรักษ์ ประธานกรรมการสหกรณ์,นางขวัญฤตา บุรีรักษ์ กรรมการดำเนินการสหกรณ์,นางวัจนารัตน์ สวนยา ผู้จัดการสหกรณ์ เข้าร่วมประชุม “ชี้แจงแนวทางการแก้ไขปัญหานี้สินบุคลากรสาธารณสุข” ผ่านทางระบบ Cisco Webex จัดโดยกองยุทธศาสตร์และแผนงาน สำนักงานปลัดกระทรวงสาธารณสุข

8.7 วันที่ 19-20 สิงหาคม 2567 นางวัจนารัตน์ สวนยา ผู้จัดการสหกรณ์ เข้าร่วมอบรมโครงการปรับปรุงและทบทวนกฎหมายสหกรณ์เพื่อให้เกิดประสิทธิภาพ กฎหมายว่าด้วยสหกรณ์ ผ่านระบบ Zoom Meeting จัดโดยกลุ่มพัฒนาบุคลากรสหกรณ์ สำนักพัฒนาและถ่ายทอดเทคโนโลยีการสหกรณ์

8.8 วันที่ 26 พฤศจิกายน 2567 นางวัจนารัตน์ สวนยา ผู้จัดการสหกรณ์ เข้าร่วมประชุมใหญ่สมาชิก ชุมชนสหกรณ์จังหวัดภูเก็ต จำกัด เพื่อพิจารณาอนุมัติงบประมาณการเงินและพิจารณาเรื่องต่างๆ จัดโดยสำนักงานสหกรณ์จังหวัดภูเก็ต

8.9 วันที่ 10 ธันวาคม 2567 นายสมบัติ บุรีรักษ์ ประธานกรรมการสหกรณ์ เข้าร่วมประชุมใหญ่สามัญประจำปี 2567 สันนิบาตสหกรณ์แห่งประเทศไทย ณ โรงแรมเอเชีย แอร์พอร์ท จังหวัดปทุมธานี จัดโดย สันนิบาตสหกรณ์แห่งประเทศไทย

9. การมอบทุนการศึกษา สหกรณ์มอบทุนการศึกษาแก่นักเรียนสมาชิกสหกรณ์ ในปี 2567 รวมเป็นเงินทั้งสิ้น 55,500.- บาท โดยมีรายละเอียดดังนี้

### สมาชิกสามัญ

#### 1. ทุนการศึกษาทั่วไป มี ดังนี้

##### 1.1 ระดับอนุบาล จำนวน 5 ทุนๆ ละ 1,000.00 บาท

- ค.ช.ภาสกร ใจสว่าง
- ค.ช.ปัทมกร นาวารี

- ค.ช.ปริสรา สกุรัตน์
  - ค.ญ.นรินทร์พร สุขสมัย
  - ค.ช.นพวิติ ทองนุ่น
- 1.2 ระดับประถมศึกษา จำนวน 3 ทุน ๆ ละ 1,500.00 บาท
- ค.ช.ภูตลา ไพเมือง
  - ค.ญ.จังกนิภา ละมัย
  - ค.ญ.ภูริชญา บำรุงตา
- 1.3 ระดับมัธยมศึกษาตอนปลาย จำนวน 2 ทุน ๆ ละ 3,000.00 บาท
- น.ส.ธีรรา สนิทเปรม
  - นายสุรยุทธ์ จันทร์เมธา
- 1.4 ระดับอุดมศึกษา จำนวน 1 ทุน ๆ ละ 4,000.00 บาท
- น.ส.โชติมา รักษ์ธรรมกิจ

2. ทุนการศึกษาเรียนดี มี ดังนี้

- 2.1 ระดับประถมศึกษา จำนวน 2 ทุน ๆ ละ 1,500.00 บาท
- ค.ญ.พิชญากัก มากแก้ว
  - ค.ญ.อัยริน มัจฉาเวช
- 2.2 ระดับมัธยมศึกษาตอนต้น จำนวน 2 ทุน ๆ ละ 2,000.00 บาท
- ค.ช.กรรภพ แพนชัยภูมิ
  - ค.ช.ธีรธรรม บุญช่วย
- 2.3 ระดับอุดมศึกษา จำนวน 1 ทุน ๆ ละ 4,000.00 บาท
- น.ส.ธารารัตน์ เครือพานิช

สมาชิกสมทบ

1. ทุนการศึกษาทั่วไป มี ดังนี้

- 1.1 ระดับประถมศึกษา จำนวน 3 ทุน ๆ ละ 1,500.00 บาท
- ค.ญ.กนกพร วิพลชัย
  - ค.ช.วีรภัทร เจริญสิน
  - ค.ญ.อังคณา ชำนาญขาว
- 1.2 ระดับมัธยมศึกษาตอนต้น จำนวน 1 ทุน ๆ ละ 2,000.00 บาท
- ค.ช.ชนโชติ คิสโร
- 1.3 ระดับมัธยมศึกษาตอนปลาย จำนวน 1 ทุน ๆ ละ 3,000.00 บาท
- น.ส.จิตภา รัตนศิริเนตร

1.4 ระดับอุดมศึกษา จำนวน 1 ทุน ๆ ละ 4,000.00 บาท

- น.ส.นภัสสร งานแข็ง

2. ทุนการศึกษาเรียนดี มี ดังนี้

2.1 ระดับประถมศึกษา จำนวน 1 ทุน ๆ ละ 1,500.00 บาท

- ค.ญ.กัณติศา ฤทธิ์ตั้งตระกูล

2.2 ระดับมัธยมศึกษาตอนต้น จำนวน 1 ทุน ๆ ละ 2,000.00 บาท

- ค.ญ.ชนิศา ผอมคำ

2.3 ระดับอุดมศึกษา จำนวน 2 ทุน ๆ ละ 4,000.00 บาท

- นายธีรเดช บำรุงสิน
- น.ส.ปิยะญาดา ทองขำ

รับทราบผลประโยชน์และหรือค่าตอบแทนกรรมการ ผู้จัดการ และที่ปรึกษาของสหกรณ์ได้รับ ในปี 2567  
ค่าตอบแทนที่เป็นตัวเงิน

| ชื่อ-สกุล                    | ตำแหน่ง       | ค่าตอบแทนกรรมการ (บาท) |           |                |                                      |            |
|------------------------------|---------------|------------------------|-----------|----------------|--------------------------------------|------------|
|                              |               | เงินเดือน/<br>ค่าจ้าง  | โบนัส     | ค่าเบี้ยประชุม | ค่าเบี้ยเลี้ยง<br>พาหนะ<br>ค่าที่พัก | รวม        |
| นายสมบัติ บุรีรัมย์          | ประธานกรรมการ | 0.00                   | 0.00      | 12,000.00      | 22,030.22                            | 34,030.22  |
| นายสมบูรณ์ คาวิจิตร          | รองประธาน     | 0.00                   | 33,000.00 | 12,000.00      | 1,990.00                             | 46,990.00  |
| น.ส.หทัยรัตน์ รังสรรค์ศฤงศ์  | เลขานุการ     | 0.00                   | 36,000.00 | 12,000.00      | 1,990.00                             | 49,990.00  |
| น.ส.ศรีแพร เอ็งล้วน          | เหรัญญิก      | 0.00                   | 0.00      | 11,000.00      | 1,990.00                             | 12,990.00  |
| นายสุภัทร์ รัตนดิถถ ฅ ภูเก็ถ | กรรมการ       | 0.00                   | 0.00      | 12,000.00      | 1,990.00                             | 13,990.00  |
| นายการ์ณตร์ โกมูถผล          | กรรมการ       | 0.00                   | 33,000.00 | 13,000.00      | 1,990.00                             | 47,990.00  |
| นายนำชัย ประทีป ฅ ถलग        | กรรมการ       | 0.00                   | 33,000.00 | 12,000.00      | 1,990.00                             | 46,990.00  |
| นางรัตนา หลงกลलग             | กรรมการ       | 0.00                   | 0.00      | 12,000.00      | 1,990.00                             | 13,990.00  |
| นางอรทัย ชวนชม               | กรรมการ       | 0.00                   | 33,000.00 | 12,000.00      | 1,990.00                             | 46,990.00  |
| นายวิชิต บุรพชนก             | กรรมการ       | 0.00                   | 33,000.00 | 11,000.00      | 1,990.00                             | 45,990.00  |
| นางขวัญฤดา บุรีรัมย์         | กรรมการ       | 0.00                   | 33,000.00 | 13,000.00      | 1,990.00                             | 47,990.00  |
| นายสมบูรณ์ อัยรัมย์          | ประธานกรรมการ | 0.00                   | 43,000.00 | 1,000.00       | 0.00                                 | 44,000.00  |
| นางจันทรา งานวิวัฒน์ถาวร     | รองประธาน     | 0.00                   | 36,000.00 | 1,000.00       | 0.00                                 | 37,000.00  |
| นายมนตรี สุขช่วย             | กรรมการ       | 0.00                   | 36,000.00 | 1,000.00       | 0.00                                 | 37,000.00  |
| นายพรเทพ เรืองเดช            | กรรมการ       | 0.00                   | 33,000.00 | 1,000.00       | 0.00                                 | 34,000.00  |
| นางจันารัตน์ สวนยา           | ผู้จัดการ     | 644,040.00             | 36,500.00 | 0.00           | 20,282.19                            | 700,822.19 |

**ค่าตอบแทนที่ไม่เป็นตัวเงิน**

| ชื่อ - สกุล                  | ตำแหน่ง       | ค่าตอบแทนกรรมการ (บาท) |         |
|------------------------------|---------------|------------------------|---------|
|                              |               | เครื่องแบบ             | รวม     |
| นายสมบัติ บุรีรัมย์          | ประธานกรรมการ | 490.00                 | 490.00  |
| นายสมบูรณ์ คาวิจิตร          | รองประธาน     | 490.00                 | 490.00  |
| น.ส.หทัยรัตน์ รังสรรค์สฤยดี  | เลขานุการ     | 490.00                 | 490.00  |
| น.ส.ศรีแพร เอ็งฉ้วน          | เหรัญญิก      | 2,490.00               | 2490.00 |
| นางขวัญตา บุรีรัมย์          | กรรมการ       | 2,490.00               | 2490.00 |
| นายสุภัทร์ รัตนดิถก ณ ภูเก็ต | กรรมการ       | 490.00                 | 490.00  |
| นางรัตนา หลงกลาง             | กรรมการ       | 490.00                 | 490.00  |
| นายวิจิต บุรพชนก             | กรรมการ       | 2,489.00               | 2489.00 |
| นายการันตร์ โกมุทผล          | กรรมการ       | 490.00                 | 490.00  |
| นายนำชัย ประทีป ณ ถลาง       | กรรมการ       | 490.00                 | 490.00  |
| นางอรทัย ชวนชม               | กรรมการ       | 490.00                 | 490.00  |
| นางวิจินรัตน์ สนวนยา         | ผู้จัดการ     | 490.00                 | 490.00  |

มติที่ประชุม \_\_\_\_\_

## ระเบียบวาระที่ 4

### รับทราบผลการตรวจสอบกิจการ ประจำปี 2567

#### รายงานการตรวจสอบกิจการ

#### สหกรณ์ออมทรัพย์สาธารณสุขภูเก็ต จำกัด

ประจำปีทางบัญชีสิ้นสุดวันที่ 31 ธันวาคม 2567

เรียน ที่ประชุมใหญ่สหกรณ์ออมทรัพย์สาธารณสุขภูเก็ต จำกัด

ตามที่ประชุมใหญ่สามัญประจำปี 2566 เมื่อวันที่ 27 มกราคม 2567 ได้เลือกให้ดิฉันเป็นผู้ตรวจสอบกิจการของสหกรณ์ออมทรัพย์สาธารณสุขภูเก็ต จำกัด สำหรับปีทางบัญชีสิ้นสุดวันที่ 31 ธันวาคม 2567 จึงขอรายงานผลการตรวจสอบกิจการประจำปี 2567 โดยสรุปดังนี้

#### วัตถุประสงค์ของการตรวจสอบ

1. เพื่อตรวจสอบการปฏิบัติงานด้านการเงินการบัญชีของสหกรณ์
2. เพื่อตรวจสอบและประเมินผลการปฏิบัติงานด้านการดำเนินงานทั่วไป
3. เพื่อประเมินประสิทธิภาพในการปฏิบัติงานและเสนอแนะแนวทางการดำเนินงานให้เป็นไปตามวัตถุประสงค์ที่วางไว้

#### ขอบเขตการตรวจสอบ

1. ตรวจสอบด้านการเงินและบัญชี โดยตรวจสอบเอกสารหลักฐานการรับ-จ่ายเงิน ของสหกรณ์ให้ถูกต้องตรงกับหลักฐานการบันทึกบัญชีของสหกรณ์ เป็นประจำทุกวัน
2. ตรวจสอบเงินสดคงเหลือประจำวันให้ถูกต้องตรงกับยอดคงเหลือตามบัญชี
3. ตรวจสอบการผ่านไปบัญชีแยกประเภท และทะเบียนคุมต่าง ๆ โดยการทดสอบยอด
4. ตรวจสอบการให้เงินกู้แก่สมาชิก ทั้งเงินกู้ฉุกเฉิน เงินกู้สามัญ และเงินกู้พิเศษ โดยตรวจสอบสัญญาเงินกู้ทั้ง 3 ประเภท รวมถึงเอกสารประกอบสัญญาเงินกู้
5. ตรวจสอบการดำเนินการด้านการรับ การลาออก และการโอนย้ายของสมาชิกสามัญ และสมาชิกสมทบ
6. ตรวจสอบการดำเนินงานตามแผนประมาณการรายได้ และค่าใช้จ่าย ให้เป็นไปตามมติที่ได้รับอนุมัติจากที่ประชุมใหญ่
7. ติดตามแผนการดำเนินงานด้านการรับเงินออมทรัพย์ และเงินรับฝากออมทรัพย์พิเศษ
8. ตรวจสอบการเก็บเงินค่าหุ้น การจ่ายคืนของทุนเรือนหุ้น ให้เป็นไปตามข้อบังคับ
9. ตรวจสอบการใช้จ่ายของทุนสาธารณประโยชน์ ทุนส่งเสริมสวัสดิการ ทุนสำรองทุนรักษาอัตราระดับเงินปันผล และทุนเพื่อการจัดตั้งสำนักงาน ให้เป็นไปตามข้อบังคับ
10. ตรวจสอบการปฏิบัติงานของเจ้าหน้าที่ ให้คำแนะนำการปฏิบัติงานในด้านต่าง ๆ
11. ตรวจสอบผลการปฏิบัติงาน และประเมินประสิทธิภาพในการปฏิบัติงานด้านการดำเนินงานทั่วไป ให้เป็นไปตามวัตถุประสงค์ และข้อบังคับของสหกรณ์ โดยการเข้าร่วมประชุมประจำเดือนกับคณะกรรมการดำเนินการของสหกรณ์ และเสนอรายงานผลการตรวจสอบกิจการประจำเดือน และข้อเสนอแนะเพื่อทราบ



## ผลการตรวจสอบและข้อเสนอแนะที่สหกรณ์ควรแก้ไข

### 1. ด้านการเงิน

- การรับ-จ่ายและเก็บรักษาเงินสดได้ปฏิบัติตามระเบียบที่สหกรณ์กำหนด
- เงินสดคงเหลือประจำวันตรงกับยอดคงเหลือตามบัญชีทุกวัน

### 2. ด้านบัญชี

- การบันทึกบัญชีประจำวันได้ปฏิบัติถูกต้องครบถ้วนและเป็นปัจจุบัน
- มีเอกสารประกอบการลงบัญชีถูกต้องครบถ้วน
- มีการผ่านไปบัญชีแยกประเภทและทะเบียนคุมต่างๆ โดยถูกต้อง
- มีการเสนอรายงานทางบัญชีต่อคณะกรรมการในการประชุมประจำเดือน

### 3. ด้านการบริหารงานทั่วไป

การดำเนินงานของสหกรณ์เป็นไปตามวัตถุประสงค์ที่กำหนดไว้ในระเบียบและข้อบังคับ

### 4. ด้านการดำเนินงาน

#### 4.1 สมาชิกของสหกรณ์

|                | สามัญ  | สมทบ   |
|----------------|--------|--------|
| ยกมาต้นปี      | 621 คน | 180 คน |
| เพิ่มระหว่างปี | 26 คน  | 14 คน  |
| ลาออก          | 28 คน  | 44 คน  |
| คงเหลือ        | 619 คน | 150 คน |

#### 4.2 การให้เงินกู้แก่สมาชิก

การให้เงินกู้แก่สมาชิกได้ปฏิบัติตามข้อกำหนดและระเบียบของสหกรณ์

สหกรณ์ให้เงินกู้แก่สมาชิก 3 ประเภทคือ

1. เงินกู้ฉุกเฉินในวงเงิน 4 เท่าของเงินเดือน ไม่เกิน 120,000.- บาท
2. เงินกู้สามัญในวงเงินจำกัดขั้นสูง ไม่เกิน 2,500,000.- บาท
  - 2.1 โครงการเงินกู้สามัญเพื่อการดำรงชีพ ในวงเงินไม่เกิน ร้อยละ 90 ของทุนเรือนหุ้น
3. เงินกู้พิเศษจำนวน 3 ประเภท
  - เพื่อการเคหะสงเคราะห์ ในวงเงินจำกัดขั้นสูงไม่เกิน 10,000,000.- บาท
  - เพื่อการลงทุนประกอบอาชีพในวงเงินจำกัดขั้นสูงไม่เกิน 1,200,000.- บาท
  - เพื่อซื้อรถยนต์ ในวงเงินจำกัดขั้นสูงไม่เกิน 800,000.- บาท

ในระหว่างปี 2567 สหกรณ์ให้เงินกู้แก่สมาชิกทั้งสิ้น เป็นเงิน 293,926,778.59 บาท

|                 |       |     |       |          |                    |
|-----------------|-------|-----|-------|----------|--------------------|
| -เงินกู้ฉุกเฉิน | จำนวน | 416 | สัญญา | เป็นเงิน | 23,106,909.00 บาท  |
| -เงินกู้สามัญ   | จำนวน | 215 | สัญญา | เป็นเงิน | 177,213,618.83 บาท |
| -เงินกู้พิเศษ   | จำนวน | 31  | สัญญา | เป็นเงิน | 93,606,250.76 บาท  |

#### 4.3 แผนประมาณการรายได้และผลการดำเนินงาน

|                             | คาดไว้               | รับจริง              | หมายเหตุ |
|-----------------------------|----------------------|----------------------|----------|
| 1. ดอกเบี้ยรับจากเงินให้กู้ | 22,000,000.00        | 18,930,177.19        |          |
| 2. ดอกเบี้ยเงินฝากธนาคาร    | 50,000.00            | 172,907.06           |          |
| 3. ค่าธรรมเนียมแรกเข้า      | 2,100.00             | 1,970.00             |          |
| 4. รายได้เบ็ดเตล็ด          | 5,000.00             | 30,447.03            |          |
| 5. ผลตอบแทนจากการลงทุน      | 2,200,000.00         | 2,147,201.62         |          |
| <b>รวม</b>                  | <b>24,257,100.00</b> | <b>21,282,702.90</b> |          |

| แผนการดำเนินงาน           | เป้าหมาย       | ผลงาน          | หมายเหตุ |
|---------------------------|----------------|----------------|----------|
| 1. การรับฝากเงิน          | 10,000,000.00  | 12,758,391.24  |          |
| 2. การให้เงินกู้แก่สมาชิก |                |                |          |
| - เงินกู้เพื่อเหตุฉุกเฉิน | 30,000,000.00  | 23,106,909.00  |          |
| - เงินกู้สามัญ            | 110,000,000.00 | 177,213,618.83 |          |
| - เงินกู้พิเศษ            | 30,000,000.00  | 93,606,250.74  |          |
| 3. แผนการรับสมาชิก        |                |                |          |
| - สามัญ                   | 20 คน          | 20 คน          |          |
| - สมทบ                    | 15 คน          | 14 คน          |          |
| 4. การรับเงินทุนเรือนหุ้น | 25,000,000.00  | 25,828,320.00  |          |
| 5. ผลตอบแทนจากการลงทุน    | 100,000,000.00 | 20,320,500.00  |          |

รายจ่ายของสหกรณ์ได้จ่ายไปในกิจการของสหกรณ์โดยสมควรแก่เหตุผลและเป็นไปตามระเบียบการจ่ายค่าใช้จ่ายตามมติที่ประชุมและอยู่ภายในวงเงินประมาณการรายจ่ายที่ได้รับอนุมัติจากที่ประชุมใหญ่

| ประเภทรายจ่าย                          | จ่ายจริง<br>ปี 2566 | ประมาณการปี<br>2567 | จ่ายจริง<br>ปี 2567 | คงเหลือ    |
|--|---------------------|---------------------|---------------------|------------|
| <b>ค่าใช้จ่ายเกี่ยวกับเจ้าหน้าที่</b>  |                     |                     |                     |            |
| เงินเดือน                              | 1,276,440.00        | 1,354,440.00        | 1,354,440.00        | 0.00       |
| บำเหน็จเจ้าหน้าที่                     | 256,370.00          | 223,370.00          | 223,370.00          | 0.00       |
| ค่าล่วงเวลา                            | 22,798.27           | 26,000.00           | 29,882.16           | (3,882.16) |
| ค่าสวัสดิการเจ้าหน้าที่                | 26,600.00           | 40,000.00           | 25,600.00           | 14,400.00  |
| เงินสมทบประกันสังคม                    | 27,540.00           | 28,000.00           | 27,433.00           | 567.00     |
| <b>ค่าใช้จ่ายเกี่ยวกับอาคารสถานที่</b> |                     |                     |                     |            |
| ค่าซ่อมแซมรักษาสินทรัพย์               | 19,450.00           | 100,000.00          | 17,160.00           | 82,840.00  |

| ประเภทรายจ่าย                      | จ่ายจริง<br>ปี 2566 | ประมาณการปี<br>2567 | จ่ายจริง<br>ปี 2567 | คงเหลือ             |
|------------------------------------|---------------------|---------------------|---------------------|---------------------|
| ค่าครุภัณฑ์สำนักงาน                | 125,769.00          | 200,000.00          | 0.00                | 200,000.00          |
| ค่าปรับปรุงสำนักงาน                | 221,815.00          | 100,000.00          | 0.00                | 100,000.00          |
| <b>ค่าใช้จ่ายดำเนินงานอื่น</b>     |                     |                     |                     |                     |
| ค่าตอบแทนหน่วยงาน                  | 40,020.00           | 52,000.00           | 38,940.00           | 13,060.00           |
| ค่าตอบแทนการตรวจสอบกิจการ          | 50,000.00           | 50,000.00           | 50,000.00           | 0.00                |
| ค่าเบี้ยประชุม                     | 125,000.00          | 132,000.00          | 137,000.00          | (5,000.00)          |
| ค่าธรรมเนียมการสอบบัญชี            | 60,000.00           | 70,000.00           | 60,000.00           | 10,000.00           |
| ค่าเครื่องเขียนแบบพิมพ์            | 25,714.00           | 50,000.00           | 27,479.60           | 22,520.40           |
| ค่าเบี้ยเลี้ยงพาหนะ                | 0.00                | 100,000.00          | 85,033.11           | 14,966.89           |
| ค่าพัฒนาสัปดาห์                    | 0.00                | 200,000.00          | 0.00                | 200,000.00          |
| ค่ารับรอง                          | 28,718.23           | 50,000.00           | 32,168.00           | 17,832.00           |
| ค่าใช้จ่ายวันประชุมใหญ่            | 875,399.75          | 920,000.00          | 715,075.75          | 204,924.25          |
| ค่าธรรมเนียมธนาคาร                 | 618.00              | 5,000.00            | 1,024.00            | 3,976.00            |
| ค่าถ่ายเอกสาร                      | 9,987.50            | 10,000.00           | 12,726.50           | (2,726.50)          |
| ดอกเบี้ยจ่ายเงินกู้ยืม             | 0.00                | 10,000.00           | 0.00                | 10,000.00           |
| ดอกเบี้ยเงินรับฝาก                 | 1,560,228.68        | 2,000,000.00        | 1,556,954.91        | 443,045.09          |
| ค่าพัฒนาระบบสารสนเทศ               | 8,000.00            | 50,000.00           | 13,000.00           | 37,000.00           |
| ค่าเครื่องแบบกรรมการและเจ้าหน้าที่ | 7,350.00            | 30,000.00           | 13,349.00           | 16,651.00           |
| ค่าตัดจำหน่ายสิทธิประโยชน์         | 91,663.00           | 50,000.00           | 44,363.00           | 5,637.00            |
| ค่าใช้จ่ายดำเนินคดี                | 5,200.00            | 100,000.00          | 0.00                | 100,000.00          |
| ค่าใช้จ่ายเบ็ดเตล็ด                | 16,009.00           | 25,000.00           | 12,582.12           | 12,417.88           |
| ค่าสาธารณูปโภค                     | 19,244.47           | 50,000.00           | 31,639.00           | 18,361.00           |
| ค่าภาษีที่ดินและสิ่งปลูกสร้าง      | 0.00                | 5,000.00            | 7,957.58            | (2,957.58)          |
| ค่าประกันอัคคีภัย                  | 3,084.00            | 15,000.00           | 3,550.97            | 11,449.03           |
| ค่าทำความสะอาดสำนักงาน             | 17,800.00           | 55,200.00           | 55,200.00           | 0.00                |
| <b>รวม</b>                         | <b>4,920,818.90</b> | <b>6,101,010.00</b> | <b>4,575,928.70</b> | <b>1,525,081.30</b> |

## 5. ด้านเงินรับฝาก

สหกรณ์รับฝากเงินจากสมาชิกจำนวน 2 ประเภทดังนี้

### 5.1 เงินรับฝากออมทรัพย์

|                                 |       |                      |     |
|---------------------------------|-------|----------------------|-----|
| เงินรับฝากคงเหลือต้นปี          | จำนวน | 10,060,599.35        | บาท |
| เงินรับฝากระหว่างปี             | จำนวน | 6,369,383.42         | บาท |
| ถอนระหว่างปี                    | จำนวน | <u>5,862,523.08</u>  | บาท |
| เงินรับฝากคงเหลือวันสิ้นปีจำนวน |       | <u>10,567,459.69</u> | บาท |

### 5.2 เงินรับฝากออมทรัพย์พิเศษ

|                            |       |                       |     |
|----------------------------|-------|-----------------------|-----|
| เงินรับฝากคงเหลือต้นปี     | จำนวน | 108,044,639.11        | บาท |
| เงินรับฝากระหว่างปี        | จำนวน | 6,389,007.82          | บาท |
| ถอนระหว่างปี               | จำนวน | <u>9,532,635.61</u>   | บาท |
| เงินรับฝากคงเหลือวันสิ้นปี | จำนวน | <u>104,901,011.32</u> | บาท |

## 6. ด้านทุน

การเก็บเงินค่าหุ้นและการจ่ายเงินค่าหุ้นเป็นไปตามข้อบังคับของสหกรณ์

|                           |       |                       |     |
|---------------------------|-------|-----------------------|-----|
| ทุนเรือนหุ้นคงเหลือต้นปี  | จำนวน | 329,147,210.00        | บาท |
| เพิ่มระหว่างปี            | จำนวน | 25,828,320.00         | บาท |
| ถอนระหว่างปี              | จำนวน | <u>20,726,350.00</u>  | บาท |
| ทุนเรือนหุ้นคงเหลือสิ้นปี | จำนวน | <u>334,249,180.00</u> | บาท |

เงินสำรองและทุนสะสมเป็นไปตามวัตถุประสงค์แห่งทุนและระเบียบที่สหกรณ์กำหนดไว้

|                   | ยกมาต้นปี     | เพิ่มระหว่างปี | ลดระหว่างปี | คงเหลือ       |
|-------------------|---------------|----------------|-------------|---------------|
| ทุนสาธารณประโยชน์ | 19,292.00     | 24,000.00      | 29,433.00   | 13,859.00     |
| ทุนส่งเสริมฯ      | 96,102.00     | 137,000.00     | 100,898.00  | 132,204.00    |
| ทุนสำรอง          | 20,493,752.48 | 1,440,373.93   | 0.00        | 21,934,126.41 |
| ทุนรักษาระดับฯ    | 190,000.00    | 20,000.00      | 0.00        | 210,000.00    |

ในปี 2567 สหกรณ์มีรายได้จากการดำเนินงานทั้งสิ้น 21,282,702.90 บาท มีรายจ่ายที่ได้จ่ายไปในกิจการดำเนินงานซึ่งเป็นไปตามระเบียบการจ่ายค่าใช้จ่ายและอยู่ในวงเงินประมาณการรายจ่ายที่ได้รับอนุมัติจากที่ประชุมใหญ่ เป็นเงิน 3,194,631.56 บาท มีกำไรจากการดำเนินงานทั้งสิ้น 18,088,071.34 บาท เพิ่มขึ้นจากปีก่อน 3,686,584.51 บาท คิดเป็นร้อยละที่เพิ่มขึ้น 25.60

(นางสุดใจ แพใหญ่)

ผู้ตรวจสอบกิจการ

มติที่ประชุม \_\_\_\_\_

# ระเบียบวาระที่ 5

## พิจารณาอนุมัติงบการเงิน ประจำปี 2567

### หนังสือรับรองของสหกรณ์

วันที่ 17 มกราคม 2568

เรียน นางสาวไพบู้ ใจดี

หนังสือรับรองฉบับนี้ให้ไว้เพื่อประโยชน์ของท่านในการตรวจสอบงบการเงินของสหกรณ์ออมทรัพย์ สาธารณสุขภูเก็ต จำกัด สำหรับปีสิ้นสุดวันที่ 31 ธันวาคม 2567 เพื่อแสดงความเห็นว่างบการเงินดังกล่าวแสดงฐานะการเงิน วันที่ 31 ธันวาคม 2567 ผลการดำเนินงานและกระแสเงินสดสำหรับปีสิ้นสุดวันเดียวกันของสหกรณ์ ออมทรัพย์สาธารณสุขภูเก็ต จำกัด โดยถูกต้องตามที่ควรในสาระสำคัญตามระเบียบที่นายทะเบียนสหกรณ์กำหนด หรือไม่

ข้าพเจ้าเป็นผู้รับผิดชอบในการจัดให้มีการจัดการที่มีประสิทธิภาพ เพื่อให้การดำเนินงานของสหกรณ์ เป็นไปตามกฎหมายสหกรณ์ ระเบียบ ข้อบังคับที่เกี่ยวข้อง

ข้าพเจ้าขอรับรองรายละเอียดเกี่ยวกับงบการเงินที่ท่านตรวจสอบตามที่ข้าพเจ้าทราบและคิดว่าควรจะเป็น ดังต่อไปนี้

#### 1. งบการเงิน

1.1 ข้าพเจ้าเป็นผู้รับผิดชอบในการจัดทำงบการเงิน โดยถูกต้องตามที่ควรในสาระสำคัญ ตามระเบียบที่นายทะเบียนสหกรณ์กำหนด

1.2 งบการเงินไม่มีการแสดงข้อมูลที่ขัดต่อข้อเท็จจริงอันเป็นสาระสำคัญ ซึ่งรวมถึงการละเว้น การแสดงรายการและข้อมูลต่าง ๆ

1.3 ข้อสมมติที่สำคัญที่สหกรณ์ใช้ในการประมาณการทางบัญชีมีความสมเหตุสมผล

1.4 รายการหรือข้อมูลดังต่อไปนี้มีการบันทึกหรือเปิดเผยไว้อย่างเพียงพอและเหมาะสมใน งบการเงิน เช่น รายการธุรกิจที่มีกับสาขาของสหกรณ์หรือบุคคลอื่น ข้อตกลงกับสถาบันการเงินเกี่ยวกับภาระ ผูกพันเงินฝาก หรือข้อจำกัดการใช้เงินกู้ สินทรัพย์ที่ใช้เป็นหลักประกัน

1.5 เหตุการณ์ภายหลังวันที่ในงบการเงินที่ระเบียบนายทะเบียนสหกรณ์กำหนดให้ปรับปรุงหรือ เปิดเผยได้ปรับปรุงหรือเปิดเผยแล้ว

1.6 ผลของการไม่แก้ไขข้อมูลที่ขัดต่อข้อเท็จจริงไม่มีสาระสำคัญ ข้อสังเกต ทั้งต่อเฉพาะรายการ หรือโดยรวมต่องบการเงิน รายการของข้อมูลที่ขัดต่อข้อเท็จจริงที่ไม่แก้ไขได้จัดทำเป็นเอกสารแนบของหนังสือ รับรองนี้

1.7 ไม่มีรายการผิดปกติที่เกี่ยวข้องกับการกระทำของคณะกรรมการดำเนินการหรือเจ้าหน้าที่ ของ สหกรณ์ ผู้ซึ่งมีหน้าที่สำคัญเกี่ยวกับระบบบัญชีและระบบการควบคุมภายใน หรือรายการผิดปกติที่มีผลกระทบ อย่างเป็นสาระสำคัญต่องบการเงิน

1.8 สหกรณ์มีกรรมสิทธิ์ในสินทรัพย์ทั้งหมดอย่างถูกต้องตามกฎหมายและไม่มีภาระผูกพันหรือ ข้อผูกมัดใดๆ ในสินทรัพย์ของสหกรณ์ เว้นแต่ที่ได้เปิดเผยไว้ในหมายเหตุประกอบงบการเงิน

1.9 สหกรณ์ได้บันทึกหรือเปิดเผยรายการหนี้สินทั้งหมดของสหกรณ์ ทั้งที่เกิดขึ้นแล้วและอาจ เกิดขึ้นในภายหน้าไว้อย่างเหมาะสม รวมทั้งได้มีการเปิดเผยไว้ในหมายเหตุประกอบงบการเงินเกี่ยวกับหลักประกัน ทั้งหมดที่สหกรณ์ให้แก่บุคคลที่สาม นอกจากนี้สหกรณ์ไม่มีคดีฟ้องร้องอื่นและไม่มีคดีที่คาดว่าจะเกิดขึ้น

/1.10 นอกจาก...

1.10 นอกจากเรื่องที่ยื่นไว้ ในหมายเหตุประกอบงบการเงินแล้ว ไม่มีเหตุการณ์ใดเกิดขึ้น หรือไม่ปรากฏข้อเท็จจริงใดที่มีผลกระทบต่องบการเงินอย่างมีสาระสำคัญ ซึ่งต้องนำมาปรับปรุงงบการเงิน หรือเปิดเผยในหมายเหตุประกอบงบการเงินอีก

## 2. การให้ข้อมูล

ข้าพเจ้าได้จัดเอกสารหลักฐานและข้อมูลดังต่อไปนี้ให้ท่านตรวจสอบครบถ้วนแล้ว คือ

2.1 บันทึกรายการทุกรายการในบัญชี เอกสารหลักฐานประกอบรายการบัญชี และข้อมูลอื่นที่เกี่ยวข้องทั้งหมด

2.2 รายงานการประชุมคณะกรรมการดำเนินการและรายงานการประชุมใหญ่

2.3 ข้อมูลอื่นที่ท่านขอจากข้าพเจ้าเพื่อวัตถุประสงค์ของการตรวจสอบ

2.4 เข้าถึงบุคคลในสหกรณ์ที่ท่านระบุว่าจำเป็นในการได้มาซึ่งหลักฐานการสอบบัญชีอย่างไม่จำกัด

2.5 สหกรณ์ได้ปฏิบัติตามเงื่อนไขของสัญญาทั้งหมดซึ่งหากไม่ปฏิบัติตามอาจมีผลกระทบอย่างมีสาระสำคัญต่องบการเงิน นอกจากนี้สหกรณ์ได้ปฏิบัติตามระเบียบและข้อกำหนดของหน่วยงานราชการหรือหน่วยงานที่กำกับดูแล ซึ่งหากไม่ปฏิบัติตามอาจมีผลกระทบอย่างมีสาระสำคัญต่องบการเงิน

2.6 สหกรณ์ได้เปิดเผยข้อมูลทั้งหมดที่เป็นผลจากการประเมินความเสี่ยงเรื่องการทุจริตที่มีผลกระทบต่อข้อเท็จจริงอันเป็นสาระสำคัญ

2.7 สหกรณ์ได้เปิดเผยข้อมูลทุกอย่าง ซึ่งเกี่ยวข้องกับการทุจริตหรือสงสัยว่าจะทุจริตที่สหกรณ์ทราบและที่มีผลกระทบต่อสหกรณ์ โดยเกี่ยวข้องกับคณะกรรมการดำเนินการสหกรณ์ เจ้าหน้าที่สหกรณ์ที่มีบทบาทสำคัญเกี่ยวกับการควบคุมภายใน หรือบุคคลอื่น ซึ่งการทุจริตมีผลกระทบอย่างมีสาระสำคัญต่องบการเงิน

2.8 สหกรณ์ไม่ได้รับหนังสือแจ้งจากหน่วยงานราชการอันมีผลต่องบการเงิน เพราะมิได้ปฏิบัติตามกฎหมายหรือข้อบังคับ ซึ่งรวมถึงการถูกเรียกชดเชย หรือถูกประเมินภาษีอากร หรือมีหนี้สินที่อาจเกิดขึ้นในภายหน้า ซึ่งควรจะได้นำมาพิจารณาเปิดเผยในหมายเหตุประกอบงบการเงิน หรือใช้เป็นหลักเกณฑ์ในการตั้งสำรองค่าเสียหายที่อาจเกิดขึ้น

ขอแสดงความนับถือ



(นายสมบัติ บุรีรักษ์)

ประธานกรรมการ



(นางวัจจรรย์ สวนยา)

ผู้จัดการ

## รายงานของผู้สอบบัญชี

เสนอ สมาชิกสหกรณ์ออมทรัพย์สาธารณสุขภูเก็ต จำกัด

### ความเห็น

ข้าพเจ้าได้ตรวจสอบงบการเงินของสหกรณ์ออมทรัพย์สาธารณสุขภูเก็ต จำกัด ซึ่งประกอบด้วยงบฐานะการเงิน ณ วันที่ 31 ธันวาคม 2567 งบกำไรขาดทุนและงบกระแสเงินสด สำหรับปีสิ้นสุดวันเดียวกันและหมายเหตุประกอบงบการเงิน รวมถึงหมายเหตุสรุปนโยบายการบัญชีที่สำคัญ

ข้าพเจ้าเห็นว่า งบการเงินข้างต้นนี้แสดงฐานะการเงินของสหกรณ์ออมทรัพย์สาธารณสุขภูเก็ต จำกัด ณ วันที่ 31 ธันวาคม 2567 ผลการดำเนินงานและกระแสเงินสด สำหรับปีสิ้นสุดวันเดียวกัน โดยถูกต้องตามที่ควรในสาระสำคัญตามระเบียบนายทะเบียนสหกรณ์

### เกณฑ์ในการแสดงความเห็น

ข้าพเจ้าได้ปฏิบัติงานตรวจสอบตามมาตรฐานการสอบบัญชีและตามระเบียบกรมตรวจบัญชีสหกรณ์ ความรับผิดชอบของข้าพเจ้าได้กล่าวไว้ ในส่วนของความรับผิดชอบของผู้สอบบัญชีต่อการตรวจสอบงบการเงินในรายงานของข้าพเจ้า ข้าพเจ้ามีความเป็นอิสระจากสหกรณ์และได้ปฏิบัติตามจรรยาบรรณของผู้สอบบัญชีสหกรณ์ ข้าพเจ้าเชื่อว่าหลักฐานการสอบบัญชีที่ข้าพเจ้าได้รับเพียงพอและเหมาะสมเพื่อใช้เป็นเกณฑ์ในการแสดงความเห็นของข้าพเจ้า

### เรื่องสำคัญในการตรวจสอบ

เรื่องสำคัญในการตรวจสอบ คือ เรื่องต่าง ๆ ที่มีนัยสำคัญที่สุดตามดุลยพินิจของผู้ประกอบวิชาชีพของข้าพเจ้า ในการตรวจสอบงบการเงินสำหรับงวดปัจจุบัน ข้าพเจ้าได้นำเรื่องเหล่านี้มาพิจารณาในบริบทของการตรวจสอบงบการเงินโดยรวมและในการแสดงความเห็นของข้าพเจ้า ทั้งนี้ ข้าพเจ้าไม่ได้แสดงความเห็นแยกต่างหากสำหรับเรื่องเหล่านี้

เรื่องสำคัญในการตรวจสอบ พร้อมวิธีการตรวจสอบแต่ละเรื่องมีดังต่อไปนี้

#### 1. เงินให้กู้ยืม

ตามที่อธิบายในหมายเหตุประกอบงบการเงินข้อ เงินให้กู้ยืม ณ วันที่ 31 ธันวาคม 2567 สหกรณ์มีเงินให้กู้ยืม - ปกติ จำนวน 365,966,010.12 บาท ลูกหนี้อื่นอันมีมูลหนี้ที่เกิดจากเงินให้กู้ จำนวน 429,956.35 บาท รวมทั้งสิ้นเป็นเงิน 366,395,966.47 บาท คิดเป็นร้อยละ 74.40 ของสินทรัพย์ทั้งสิ้น ในจำนวนนี้มีลูกหนี้ไม่ก่อให้เกิดรายได้ จำนวน 429,956.35 บาท มีค่าเผื่อนี้สงสัยจะสูญลูกหนี้ไม่ก่อให้เกิดรายได้ เป็นเงินจำนวน 429,956.35 บาท คิดเป็นร้อยละ 0.09 ของสินทรัพย์ทั้งสิ้น ซึ่งเป็นเรื่องสำคัญในการตรวจสอบ เนื่องจากรายการดังกล่าวมีจำนวนเงินที่เป็นสาระสำคัญในงบการเงิน ในสภาวะการณ์ที่ลูกหนี้มีหนี้สินมากขึ้น หนี้สินครัวเรือนสูงขึ้น ลูกหนี้นี้อาจมีปัญหาในการชำระหนี้คืนให้สหกรณ์ สหกรณ์อาจต้องตั้งค่าเผื่อนี้สงสัยจะสูญมากขึ้น การประมาณการค่าเผื่อนี้สงสัยจะสูญต้องเป็นไปตามที่นายทะเบียนสหกรณ์กำหนด และการประมาณการต้องอาศัยดุลพินิจโดยเฉพาะ เพราะการให้กู้ยืมเงินใช้บุคคลค้ำประกัน จึงมีความเสี่ยงสูงในการเรียกเก็บหนี้ไม่ได้ ซึ่งก่อให้เกิดความเสี่ยงในการตั้งค่าเผื่อนี้สงสัยจะสูญไม่เพียงพอ ประกอบกับจำนวนเงินมีสาระสำคัญ

ข้าพเจ้าได้ประเมินและทดสอบระบบการควบคุมภายในของสหกรณ์ที่เกี่ยวข้องกับธุรกิจสินเชื่อและเลือกตัวอย่างมา สุ่มทดสอบว่ามีการปฏิบัติตามระบบการควบคุมภายในที่ได้กำหนดไว้หรือไม่ สุ่มสอบทานการจัดทำเอกสารและตรวจสอบ คำขอ กู้ หนังสือสัญญาเงินกู้ คุณสมบัติผู้กู้ วงเงินกู้ ผู้ค้ำประกัน รายงานการประชุมคณะกรรมการเกี่ยวกับการพิจารณา อนุมัติเงินกู้ รวมทั้งการรับชำระหนี้ของลูกหนี้กับบัญชีย่อยลูกหนี้เงินให้กู้เปรียบเทียบกับรายละเอียดลูกหนี้และการ วิเคราะห์อายุหนี้ของลูกหนี้ที่ผิดนัดชำระหนี้ เพื่อสอบทานการประมาณการตั้งค่าเผื่อสงสัยจะสูญว่า มีความเพียงพอและ เหมาะสมเป็นไปตามระเบียบนายทะเบียนสหกรณ์ ทั้งนี้ ตัวอย่างที่เลือกรวมถึงเงินให้กู้ยืมทุกประเภทและการเปลี่ยนแปลง เงื่อนไขการจ่ายชำระหนี้ โดยสอบถามเจ้าหน้าที่ที่เกี่ยวข้องเพื่อสอบทานความสมเหตุสมผลเกี่ยวกับพฤติการณ์ของลูกหนี้ เงินให้กู้ที่คาดว่าจะชำระหนี้ไม่ได้ สอบถามนโยบายของสหกรณ์ในการประมาณการค่าเผื่อหนี้สงสัยจะสูญลูกหนี้เงินให้กู้ ตรวจสอบการค้างชำระของลูกหนี้เงินให้กู้กับบัญชีย่อยลูกหนี้ ตรวจสอบลูกหนี้เงินให้กู้ที่ไม่ได้รับค้ำยื่นยันยอดอย่าง สมเหตุสมผลว่ามีสถานะชำระหนี้ได้

ข้าพเจ้าสุ่มสอบทานการชำระหนี้กับบัญชีย่อยลูกหนี้เงินให้กู้เพื่อติดตามว่ามีลูกหนี้เงินให้กู้รายใดไม่สามารถชำระ หนี้ตามกำหนด เพื่อนำไปจัดทำรายละเอียดการแยกอายุหนี้ เพื่อสอบทานว่ามีลูกหนี้รายใดเข้าหลักเกณฑ์การตั้งค่าเผื่อหนี้ สงสัยจะสูญตามหลักเกณฑ์ที่กำหนดไว้ในประกาศนายทะเบียนสหกรณ์ เรื่อง การประมาณการค่าเผื่อหนี้สงสัยจะสูญ สำหรับสหกรณ์ออมทรัพย์และสหกรณ์เครดิตยูเนียนที่เรียกเก็บเงินงวดชำระหนี้จากสมาชิกโดยการหักจากเงินได้ ณ ที่จ่าย พ.ศ.2567 ประกาศ ณ วันที่ 25 กรกฎาคม 2567 และประกาศในราชกิจจานุเบกษาเมื่อวันที่ 28 สิงหาคม 2567 โดย ข้าพเจ้าปฏิบัติงานอย่างเป็นอิสระ

## 2. การรับรู้รายได้ดอกเบี้ยเงินให้กู้

ตามที่แสดงในงบกำไรขาดทุน สหกรณ์มีรายได้ดอกเบี้ยรับจากเงินให้กู้ ในปี 2567 จำนวน 18,930,177.19 บาท คิด เป็นร้อยละ 89.08 ของยอดรวมรายได้ดอกเบี้ยและผลตอบแทนจากเงินลงทุน ซึ่งเป็นเรื่องสำคัญในการตรวจสอบ เนื่องจาก รายได้ดังกล่าวเป็นรายได้หลักของสหกรณ์ ซึ่งเกิดจากสัญญาเงินให้กู้แต่ละประเภทมีเงื่อนไขการคำนวณดอกเบี้ยที่แตกต่างกัน และการคำนวณดอกเบี้ยเงินให้กู้จะประมวลผลด้วยระบบคอมพิวเตอร์

ข้าพเจ้าได้ตรวจสอบโดยการประเมินและทดสอบระบบการควบคุมภายในของสหกรณ์ที่เกี่ยวข้องกับการ รับรู้รายได้ดอกเบี้ยเงินให้กู้ และระบบการควบคุมภายในด้านสารสนเทศที่เกี่ยวข้องกับการคำนวณดอกเบี้ยเงินให้กู้ นอกจากนี้ข้าพเจ้าได้สุ่มตรวจสอบสัญญาเงินให้กู้ว่ามีกรรับรู้รายได้ดอกเบี้ยเงินให้กู้เป็นไปตามเงื่อนไขสัญญาและ สอดคล้องกับนโยบายการบัญชีที่สหกรณ์ใช้ และตามที่ระเบียบนายทะเบียนสหกรณ์กำหนด รวมทั้งข้าพเจ้าได้ทำการ วิเคราะห์เปรียบเทียบข้อมูลบัญชีรายได้และสุ่มตรวจสอบรายการปรับปรุงบัญชีที่สำคัญ

### ความรับผิดชอบของคณะกรรมการดำเนินการสหกรณ์ต่อการเงิน

คณะกรรมการดำเนินการสหกรณ์มีหน้าที่รับผิดชอบในการจัดทำและนำเสนอองการเงินเหล่านี้โดยถูกต้องตามที่ ควร ตามระเบียบนายทะเบียนสหกรณ์ และรับผิดชอบเกี่ยวกับการควบคุมภายในที่คณะกรรมการดำเนินการสหกรณ์ พิจารณาว่าจำเป็นเพื่อให้สามารถจัดทำงบการเงิน ที่ปราศจากการแสดงข้อมูลที่ขัดต่อข้อเท็จจริงอันเป็นสาระสำคัญไม่ ว่าจะเกิดจากการทุจริตหรือข้อผิดพลาด



ในการจัดทำงบการเงิน คณะกรรมการดำเนินการสหกรณ์รับผิดชอบในการประเมินความสามารถของสหกรณ์ ในการดำเนินงานต่อเนื่อง การเปิดเผยเรื่องที่เกี่ยวข้องกับการดำเนินงานต่อเนื่องในกรณีที่มีเรื่องดังกล่าว และการใช้เกณฑ์ การบัญชีสำหรับการดำเนินงานต่อเนื่องเว้นแต่คณะกรรมการดำเนินการสหกรณ์มีความตั้งใจที่จะเลิกสหกรณ์หรือหยุด ดำเนินงานหรือไม่สามารถดำเนินงานต่อเนื่องต่อไปได้

#### ความรับผิดชอบของผู้สอบบัญชีต่อการตรวจสอบงบการเงิน

การตรวจสอบของข้าพเจ้ามีวัตถุประสงค์เพื่อให้ได้ความเชื่อมั่นอย่างสมเหตุสมผลว่างบการเงินโดยปราศจาก การแสดงข้อมูลที่ขัดต่อข้อเท็จจริงอันเป็นสาระสำคัญหรือไม่ ไม่ว่าจะเกิดจากการทุจริตหรือข้อผิดพลาด และเสนอ รายงานของผู้สอบบัญชี ซึ่งรวมความเห็นของข้าพเจ้าอยู่ด้วย ความเชื่อมั่นอย่างสมเหตุสมผล คือ ความเชื่อมั่นใน ระดับสูงแต่ไม่ได้เป็นการรับประกันว่าการปฏิบัติงานตรวจสอบตามมาตรฐานการสอบบัญชีและระเบียบกรมตรวจบัญชี สหกรณ์จะสามารถตรวจพบข้อมูลที่ขัดต่อข้อเท็จจริงอันเป็นสาระสำคัญที่มีอยู่ได้เสมอไป ข้อมูลที่ขัดต่อข้อเท็จจริงอาจ เกิดจากการทุจริตหรือข้อผิดพลาดและถือว่ามีสาระสำคัญเมื่อคาดการณ์ได้อย่างสมเหตุสมผลว่า รายการที่ขัดต่อ ข้อเท็จจริงแต่ละรายการหรือทุกรายการรวมกันจะมีผลต่อการตัดสินใจทางเศรษฐกิจของผู้ใช้งบการเงินจากการใช้งบ การเงินเหล่านี้

ในการตรวจสอบของข้าพเจ้าตามมาตรฐานการสอบบัญชีและระเบียบกรมตรวจบัญชีสหกรณ์ ข้าพเจ้าได้ใช้ ดุลยพินิจและการสังเกตและสงสัยเยี่ยงผู้ประกอบวิชาชีพตลอดการตรวจสอบการปฏิบัติงานของข้าพเจ้า รวมถึง

- ระบุและประเมินความเสี่ยงจากการแสดงข้อมูลที่ขัดต่อข้อเท็จจริงอันเป็นสาระสำคัญในงบการเงินไม่ว่าจะ เกิดจากการทุจริตหรือข้อผิดพลาด ออกแบบและปฏิบัติตามวิธีการตรวจสอบเพื่อตอบสนองต่อความเสี่ยงเหล่านั้น และได้หลักฐานการสอบบัญชีที่เพียงพอและเหมาะสมเพื่อเป็นเกณฑ์ในการแสดงความเห็นของข้าพเจ้า ความเสี่ยงที่ไม่ พบข้อมูลที่ขัดต่อข้อเท็จจริงอันเป็นสาระสำคัญซึ่งเป็นผลมาจากการทุจริตจะสูงกว่าความเสี่ยงที่เกิดจากข้อผิดพลาด เนื่องจากการทุจริตอาจเกี่ยวกับการสมรู้ร่วมคิด การปลอมแปลงเอกสารหลักฐาน การตั้งใจละเว้นการแสดงผล การ แสดงข้อมูลที่ไม่ตรงตามข้อเท็จจริงหรือการแทรกแซงการควบคุมภายใน

- ทำความเข้าใจในระบบการควบคุมภายในที่เกี่ยวข้องกับการตรวจสอบ เพื่อออกแบบวิธีการตรวจสอบ ที่เหมาะสมกับสถานการณ์ แต่ไม่ใช่เพื่อวัตถุประสงค์ในการแสดงความเห็นต่อความมีประสิทธิภาพของการควบคุมภายใน ของสหกรณ์

- ประเมินความเหมาะสมของนโยบายการบัญชีที่คณะกรรมการดำเนินการสหกรณ์ใช้และความ สมเหตุสมผลของประมาณการทางบัญชีและการเปิดเผยข้อมูลที่เกี่ยวข้องซึ่งจัดทำขึ้นโดยคณะกรรมการดำเนินการ สหกรณ์

- สรุปร่วมกับความเหมาะสมของการใช้เกณฑ์การบัญชีสำหรับการดำเนินงานต่อเนื่องของคณะกรรมการ ดำเนินการสหกรณ์ และจากหลักฐานการสอบบัญชีที่ได้รับว่า มีความไม่แน่นอนที่มีสาระสำคัญ ที่เกี่ยวกับเหตุการณ์หรือ สถานการณ์ที่อาจเป็นเหตุให้เกิดข้อสงสัยอย่างมีนัยสำคัญต่อความสามารถของสหกรณ์ในการดำเนินงานต่อเนื่องหรือไม่ ถ้าข้าพเจ้าได้ข้อสรุปว่ามีความไม่แน่นอนที่มีสาระสำคัญ ข้าพเจ้าต้องให้ข้อสังเกตไว้ในรายงานของผู้สอบบัญชีของ ข้าพเจ้าถึงการเปิดเผยข้อมูลที่เกี่ยวข้องในงบการเงิน หรือถ้าการเปิดเผยดังกล่าวไม่เพียงพอ ความเห็นของข้าพเจ้าจะ เปลี่ยนแปลงไป ข้อสรุปของข้าพเจ้าขึ้นอยู่กับหลักฐานการสอบบัญชีที่ได้รับจนถึงวันที่ในรายงานของผู้สอบบัญชีของ ข้าพเจ้า อย่างไรก็ตาม เหตุการณ์หรือสถานการณ์ในอนาคตอาจเป็นเหตุให้สหกรณ์ต้องหยุดดำเนินงานต่อเนื่องได้

• ประเมินการนำเสนอ โครงสร้างและเนื้อหาของงบการเงินโดยรวม รวมถึงการเปิดเผยข้อมูลที่เกี่ยวข้อง ตลอดจนประเมินว่างบการเงินแสดงรายการและเหตุการณ์ที่เกิดขึ้นโดยถูกต้องตามที่ควรหรือไม่

ข้าพเจ้าได้สื่อสารกับคณะกรรมการดำเนินการสหกรณ์เกี่ยวกับขอบเขตและช่วงเวลาของการตรวจสอบตามที่ได้วางแผนไว้ ประเด็นที่มีนัยสำคัญที่พบจากการตรวจสอบ รวมถึงข้อบกพร่องที่นัยสำคัญในระบบการควบคุมภายในซึ่งข้าพเจ้าได้พบในระหว่างการตรวจสอบของข้าพเจ้า

จากเรื่องทั้งหลายที่สื่อสารกับคณะกรรมการดำเนินการสหกรณ์ ข้าพเจ้าได้พิจารณาเรื่องต่าง ๆ ที่มีนัยสำคัญที่สุดในการตรวจสอบงบการเงินในงวดปัจจุบันและกำหนดเป็นเรื่องสำคัญในการตรวจสอบ ข้าพเจ้าได้อธิบายเรื่องเหล่านี้ไว้ในรายงานของผู้สอบบัญชี เว้นแต่กฎหมายหรือข้อบังคับห้ามไม่ให้เปิดเผยเรื่องดังกล่าวต่อสาธารณะหรือในสถานการณ์ที่ยากที่จะเกิดขึ้น ข้าพเจ้าพิจารณาว่าไม่ควรสื่อสารเรื่องดังกล่าวในรายงานของข้าพเจ้า เพราะการกระทำดังกล่าวสามารถคาดการณ์ได้อย่างสมเหตุสมผลว่าจะมีผลกระทบในทางลบมากกว่าผลประโยชน์ที่ผู้มีส่วนได้เสียสาธารณะจะได้จากการสื่อสารดังกล่าว



(นางสุไพบัตตา ใจดี)

ผู้สอบบัญชีสหกรณ์

167/2 หมู่ 8 ตำบลทุ่ง อำเภอยายา

จังหวัดสุราษฎร์ธานี

โทร. 089-069-9901

17 มกราคม 2568

สหกรณ์ออมทรัพย์สาธารณสุขภูเก็ต จำกัด

งบฐานะการเงิน

ณ วันที่ 31 ธันวาคม 2567

|                                 |          | ปี 2567               | ปี 2566               |
|---------------------------------|----------|-----------------------|-----------------------|
|                                 | หมายเหตุ | บาท                   | บาท                   |
| <b>สินทรัพย์</b>                |          |                       |                       |
| <b>สินทรัพย์หมุนเวียน</b>       |          |                       |                       |
| เงินสดและเงินฝากธนาคาร          | 2        | 60,185,684.16         | 105,178,972.45        |
| เงินฝากสหกรณ์อื่น               | 3        | 10,120,674.32         | 117,147.81            |
| เงินให้กู้ยืมระยะสั้น-สุทธิ     | 4        | 30,988,062.98         | 33,723,671.26         |
| ดอกเบี้ยเงินให้กู้ค้างรับ-สุทธิ | 5        | 4,430.39              | 2,045.22              |
| สินทรัพย์หมุนเวียนอื่น          | 6        | 706,018.05            | 598,674.52            |
| <b>รวมสินทรัพย์หมุนเวียน</b>    |          | <b>102,004,869.90</b> | <b>139,620,511.26</b> |
| <b>สินทรัพย์ไม่หมุนเวียน</b>    |          |                       |                       |
| เงินลงทุนระยะยาว                | 7        | 50,520,500.00         | 53,200,000.00         |
| เงินให้กู้ยืมระยะยาว            | 4        | 334,977,947.14        | 286,578,100.53        |
| ที่ดินอาคารและอุปกรณ์-สุทธิ     | 8        | 4,802,475.72          | 4,996,617.98          |
| ค่าตกแต่งสำนักงานรอดัดจ่ายบัญชี |          | 133,089.00            | 177,452.00            |
| <b>รวมสินทรัพย์ไม่หมุนเวียน</b> |          | <b>390,434,011.86</b> | <b>344,952,170.51</b> |
| <b>รวมสินทรัพย์</b>             |          | <b>492,438,881.76</b> | <b>484,572,681.77</b> |
| <b>หนี้สินและทุนของสหกรณ์</b>   |          |                       |                       |
| <b>หนี้สินหมุนเวียน</b>         |          |                       |                       |
| เงินรับฝาก                      | 9        | 115,468,471.01        | 118,105,238.46        |
| ค่าธรรมเนียมการสอบบัญชีค้างจ่าย |          | 60,000.00             | 60,000.00             |
| <b>รวมหนี้สินหมุนเวียน</b>      |          | <b>115,528,471.01</b> | <b>118,165,238.46</b> |
| <b>หนี้สินไม่หมุนเวียน</b>      |          |                       |                       |
| สำรองบำเหน็จเจ้าหน้าที่         |          | 2,282,970.00          | 2,059,600.00          |
| <b>รวมหนี้สินไม่หมุนเวียน</b>   |          | <b>2,282,970.00</b>   | <b>2,059,600.00</b>   |
| <b>รวมหนี้สิน</b>               |          | <b>117,811,441.01</b> | <b>120,224,838.46</b> |

สหกรณ์ออมทรัพย์สาธารณสุขภูเก็ต จำกัด

งบฐานะการเงิน

ณ วันที่ 31 ธันวาคม 2567

|   |                 | <u>ปี 2567</u>        | <u>ปี 2566</u>        |
|---|-----------------|-----------------------|-----------------------|
|   | <u>หมายเหตุ</u> | <u>บาท</u>            | <u>บาท</u>            |
| <b>ทุนของสหกรณ์</b>                                 |                 |                       |                       |
| ทุนเรือนหุ้น (มูลค่าหุ้นละ 10.00 บาท)               |                 |                       |                       |
| หุ้นที่ชำระเต็มมูลค่าแล้ว                           |                 | 334,249,180.00        | 329,147,210.00        |
| ทุนสำรอง  |                 | 21,934,126.41         | 20,493,752.48         |
| ทุนสะสมตามข้อบังคับ ระเบียบและอื่นๆ                 | 10              | 356,063.00            | 305,394.00            |
| กำไรสุทธิประจำปี                                    |                 | 18,088,071.34         | 14,401,486.83         |
|   |                 | <u>374,627,440.75</u> | <u>364,347,843.31</u> |
| <b>รวมหนี้สินและทุนของสหกรณ์</b>                    |                 | <u>492,438,881.76</u> | <u>484,572,681.77</u> |
| หมายเหตุประกอบงบการเงินเป็นส่วนหนึ่งของงบการเงินนี้ |                 |                       |                       |



(นายสมบัติ ปุรีรักษ์)

ประธานกรรมการ



(นางสาวททัยรัตน์ รังสรรค์สฤกษ์ดี)

เลขานุการ

วันที่ 17 มกราคม 2568

สหกรณ์ออมทรัพย์สาธารณสุขภูเก็ต จำกัด

งบกำไรขาดทุน

สำหรับปีสิ้นสุดวันที่ 31 ธันวาคม 2567

|  | ปี 2567       |        | ปี 2566       |        |
|--|---------------|--------|---------------|--------|
|  | บาท           | %      | บาท           | %      |
| <b>รายได้ดอกเบี้ยและผลตอบแทนจากเงินลงทุน</b>           |               |        |               |        |
| ดอกเบี้ยรับเงินให้กู้                                  | 18,930,177.19 | 89.08  | 17,413,713.25 | 90.89  |
| ดอกเบี้ยรับหุ้นกู้                                     | 1,661,065.50  | 7.82   | 1,172,991.78  | 6.12   |
| ดอกเบี้ยรับเงินฝากธนาคาร                               | 103,062.14    | 0.48   | 132,151.38    | 0.69   |
| ดอกเบี้ยรับเงินฝากสหกรณ์                               | 69,844.92     | 0.33   | 3,429.01      | 0.02   |
| ผลตอบแทนจากสลากธนาคาร                                  | 485,018.12    | 2.28   | 430,256.84    | 2.24   |
| ผลตอบแทนจากเงินลงทุน                                   | 1,118.00      | 0.01   | 6,996.00      | 0.04   |
| รวมรายได้ดอกเบี้ยและผลตอบแทนจากเงินลงทุน               | 21,250,285.87 | 100.00 | 19,159,538.26 | 100.00 |
| <b>ค่าใช้จ่ายดอกเบี้ยและเงินลงทุน</b>                  |               |        |               |        |
| ดอกเบี้ยจ่ายเงินรับฝาก                                 | 1,556,954.91  | 7.33   | 1,560,228.68  | 8.14   |
| รวมค่าใช้จ่ายดอกเบี้ยและเงินลงทุน                      | 1,556,954.91  | 7.33   | 1,560,228.68  | 8.14   |
| <b>รายได้ดอกเบี้ยและผลตอบแทนจากเงินลงทุนสุทธิ</b>      | 19,693,330.96 | 92.67  | 17,599,309.58 | 91.86  |
| <b>บวก รายได้อื่น</b>                                  |               |        |               |        |
| ค่าธรรมเนียมแรกเข้า                                    | 1,970.00      | 0.01   | 2,650.00      | 0.01   |
| รายได้เบ็ดเตล็ด  | 30,447.03     | 0.14   | 8,470.25      | 0.05   |
| รวมรายได้อื่น  | 32,417.03     | 0.15   | 11,120.25     | 0.06   |
| <b>หัก ค่าใช้จ่ายในการดำเนินงาน</b>                    |               |        |               |        |
| <b>ค่าใช้จ่ายเกี่ยวกับเจ้าหน้าที่</b>                  |               |        |               |        |
| เงินเดือนเจ้าหน้าที่                                   | 1,354,440.00  | 6.37   | 1,276,440.00  | 6.66   |
| ค่าล่วงเวลา  | 29,882.16     | 0.14   | 22,798.27     | 0.12   |
| ค่าบำเหน็จเจ้าหน้าที่                                  | 223,370.00    | 1.05   | 256,370.00    | 1.34   |
| เงินสมทบประกันสังคมและกองทุนเงินทดแทน                  | 27,433.00     | 0.13   | 27,540.00     | 0.14   |
| ค่าเบี้ยเลี้ยงพาหนะเจ้าหน้าที่                         | 3,980.00      | 0.02   | 0.00          | 0.00   |
| ค่าสวัสดิการเจ้าหน้าที่                                | 25,600.00     | 0.12   | 26,600.00     | 0.14   |
| ค่าเครื่องแบบพนักงาน                                   | 1,470.00      | 0.00   | 1,470.00      | 0.01   |
| <b>ค่าใช้จ่ายเกี่ยวกับอุปกรณ์และเครื่องใช้สำนักงาน</b> |               |        |               |        |
| ค่าเสื่อมราคา-อาคารสำนักงาน                            | 157,075.00    | 0.74   | 157,075.00    | 0.82   |
| ค่าเสื่อมราคา-เครื่องใช้สำนักงาน                       | 43,097.26     | 0.20   | 28,292.48     | 0.15   |
| ค่าซ่อมแซมบำรุงรักษาสินทรัพย์                          | 17,160.00     | 0.08   | 19,450.00     | 0.10   |

สหกรณ์ออมทรัพย์สาธารณสุขภูเก็ต จำกัด

งบกำไรขาดทุน

สำหรับปีสิ้นสุดวันที่ 31 ธันวาคม 2567

|  | ปี 2567              |              | ปี 2566              |              |
|--|----------------------|--------------|----------------------|--------------|
|  | บาท                  | %            | บาท                  | %            |
| ค่าตัดจ่ายสิทธิการใช้ประโยชน์ในอาคาร             | 0.00                 | 0.00         | 47,300.00            | 0.25         |
| ค่าเบี้ยประกันภัยสำนักงาน                        | 3,550.97             | 0.02         | 3,084.00             | 0.02         |
| ค่าตกแต่งสำนักงานตัดจ่าย                         | 44,363.00            | 0.21         | 44,363.00            | 0.23         |
| ค่าทำความสะอาดสำนักงาน                           | 55,200.00            | 0.26         | 17,800.00            | 0.09         |
| <b>ค่าใช้จ่ายดำเนินงานอื่น</b>                   |                      |              |                      |              |
| ค่าใช้จ่ายวันประชุมใหญ่                          | 715,075.75           | 3.37         | 875,399.75           | 4.57         |
| ค่าชุดเครื่องแบบ                                 | 11,879.00            | 0.06         | 5,880.00             | 0.03         |
| ค่าตอบแทนหน่วยงาน                                | 38,940.00            | 0.18         | 40,020.00            | 0.21         |
| ค่าเบี้ยประชุม                                   | 137,000.00           | 0.64         | 125,000.00           | 0.65         |
| ค่ารับรอง  | 32,168.00            | 0.15         | 28,718.23            | 0.15         |
| ค่าเบี้ยเลี้ยงพาหนะ                              | 81,053.11            | 0.38         | 0.00                 | 0.00         |
| ค่าถ่ายเอกสาร                                    | 12,726.50            | 0.06         | 9,987.50             | 0.05         |
| ค่าเครื่องเขียนแบบพิมพ์                          | 27,479.60            | 0.13         | 36,283.30            | 0.19         |
| ค่าธรรมเนียมธนาคาร                               | 1,024.00             | 0.00         | 618.00               | 0.01         |
| ค่าพัฒนาระบบสารสนเทศ                             | 13,000.00            | 0.06         | 8,000.00             | 0.04         |
| ค่าตอบแทนผู้ตรวจสอบกิจการ                        | 50,000.00            | 0.24         | 50,000.00            | 0.26         |
| ค่าธรรมเนียมการสอบบัญชี                          | 60,000.00            | 0.28         | 60,000.00            | 0.31         |
| ค่าสาธารณูปโภค                                   | 31,639.00            | 0.15         | 19,244.47            | 0.10         |
| ค่าใช้จ่ายดำเนินคดี                              | 0.00                 | 0.00         | 5,200.00             | 0.03         |
| ค่าภาษีโรงเรือน                                  | 7,957.58             | 0.04         | 0.00                 | 0.00         |
| ค่าสมัครสมาชิก                                   | 300.00               | 0.00         | 0.00                 | 0.00         |
| หนี้สงสัยจะสูญ ลูกหนี้อื่น (เกินความต้องการ)     | (1,809,682.70)       | (8.52)       | 0.00                 | 0.00         |
| หนี้สงสัยจะสูญ ดอกเบี้ยค้างรับ (เกินความต้องการ) | (51,310.76)          | (0.24)       | 0.00                 | 0.00         |
| ค่าเสียหายลูกหนี้ตามคำพิพากษา                    | 279,524.06           | 1.32         | 0.00                 | 0.00         |
| ค่าใช้จ่ายเบ็ดเตล็ด                              | 12,282.12            | 0.06         | 16,009.00            | 0.00         |
| รวมค่าใช้จ่ายในการดำเนินงาน                      | 1,637,676.65         | 7.70         | 3,208,943.00         | 16.75        |
| <b>กำไรสุทธิ</b>                                 | <b>18,088,071.34</b> | <b>85.12</b> | <b>14,401,486.83</b> | <b>75.17</b> |

สหกรณ์ออมทรัพย์สาธารณสุขภูเก็ต จำกัด

งบกระแสเงินสด

สำหรับปีสิ้นสุดวันที่ 31 ธันวาคม 2567

|  | ปี 2567              | ปี 2566              |
|--|----------------------|----------------------|
|  | บาท                  | บาท                  |
| <b>กระแสเงินสดจากกิจกรรมดำเนินงาน</b>                      |                      |                      |
| <b>กำไรสุทธิ</b>   | 18,088,071.34        | 14,401,486.83        |
| <b>รายการปรับปรุงเพื่อกระทบยอดกำไรสุทธิเป็นเงินสดสุทธิ</b> |                      |                      |
| <b>จากกิจกรรมดำเนินงาน</b>                                 |                      |                      |
| ค่าเสื่อมราคาอาคารและอุปกรณ์                               | 200,172.26           | 213,659.96           |
| หนี้สงสัยจะสูญลูกหนี้ตามคำพิพากษา(เกินต้องการ)             | (1,809,682.70)       | 0.00                 |
| หนี้สงสัยจะสูญดอกเบี้ยตามคำพิพากษา(เกินต้องการ)            | (51,310.76)          | 0.00                 |
| ค่าตัดจ่ายค่าตกแต่งสำนักงานฯ                               | 44,363.00            | 44,363.00            |
| สิทธิการใช้ประโยชน์ในอาคารตัดจ่าย                          | 0.00                 | 47,300.00            |
| ดอกเบี้ยเงินกู้ค้างรับ                                     | (4,430.39)           | (2,045.22)           |
| ดอกเบี้ยเงินฝากธนาคารค้างรับ                               | (2,024.97)           | (2,848.39)           |
| ดอกเบี้ยหุ้นกู้ค้างรับ                                     | (665,697.26)         | (529,983.83)         |
| ดอกเบี้ยเงินฝากสหกรณ์ค้างรับ                               | (67,213.87)          | 0.00                 |
| ผลตอบแทนสลากธนาคารค้างรับ                                  | (121,776.71)         | (47,239.73)          |
| ค่าเบี้ยประกันจ่ายล่วงหน้าตัดจ่าย                          | 7,568.92             | 0.00                 |
| ค่าเครื่องเขียนแบบพิมพ์                                    | 27,479.60            | 36,283.30            |
| สำรองบำเหน็จเจ้าหน้าที่                                    | 223,370.00           | 256,370.00           |
| ค่าธรรมเนียมการสอบบัญชี                                    | 60,000.00            | 60,000.00            |
| <b>กำไร (ขาดทุน) จากการดำเนินงานก่อนการเปลี่ยนแปลง</b>     | <b>15,928,888.46</b> | <b>14,449,053.44</b> |
| <b>ในสินทรัพย์และหนี้สินดำเนินงาน</b>                      |                      |                      |
| <b>สินทรัพย์ดำเนินงาน</b>                                  |                      |                      |
| เงินสดจ่ายลูกหนี้เงินกู้ฉุกเฉิน                            | (23,176,909.00)      | (36,557,167.00)      |
| เงินสดรับลูกหนี้เงินกู้ฉุกเฉิน                             | 23,597,069.32        | 37,897,113.35        |
| เงินสดจ่ายลูกหนี้เงินกู้สามัญ                              | (178,183,235.66)     | (104,083,760.00)     |
| เงินสดรับลูกหนี้เงินกู้สามัญ                               | 136,306,518.12       | 97,306,438.23        |
| เงินสดจ่ายลูกหนี้เงินกู้พิเศษ                              | (97,265,933.44)      | (23,994,000.00)      |
| เงินสดรับลูกหนี้เงินกู้พิเศษ                               | 91,208,252.33        | 42,482,832.52        |
| เงินสดรับลูกหนี้ตามคำพิพากษา                               | 3,659,682.70         | 0.00                 |
| เงินสดจ่ายลูกหนี้ตัวแทนหักนำส่ง                            | (81,888,477.72)      | (83,570,906.41)      |
| เงินสดรับลูกหนี้ตัวแทนหักนำส่ง                             | 81,888,477.72        | 83,570,906.41        |
| เงินสดรับดอกเบี้ยเงินให้กู้ค้างรับ                         | 2,045.22             | 1,653.90             |
| เงินสดรับดอกเบี้ยเงินฝากธนาคารค้างรับ                      | 1,952.93             | 8,007.07             |
| เงินสดรับดอกเบี้ยตามคำพิพากษาค้างรับ                       | 51,310.76            | 0.00                 |
| เงินสดรับดอกเบี้ยหุ้นกู้ค้างรับ                            | 682,326.30           | 168,744.11           |

สหกรณ์ออมทรัพย์สาธารณสุขภูเก็ต จำกัด

งบกระแสเงินสด

สำหรับปีสิ้นสุดวันที่ 31 ธันวาคม 2567

|   | ปี 2567                | ปี 2566                |
|---|------------------------|------------------------|
|   | บาท                    | บาท                    |
| เงินสดรับเงินฝากสหกรณ์ค้างรับ   | 895.46                 | 0.00                   |
| เงินสดรับผลตอบแทนสลากเงินฝาก  | 74,363.02              | 42,500.01              |
| เงินสดจ่ายค่าเบี้ยประกันจ่ายล่วงหน้า                                  | (4,017.95)             | (7,568.92)             |
| เงินสดจ่ายค่าเครื่องเขียนแบบพิมพ์                                     | (41,199.00)            | (25,714.00)            |
| <b>หนี้สินดำเนินงาน</b>   |                        |                        |
| เงินสดจ่ายค่าธรรมเนียมการสอบบัญชีค้างจ่าย                             | (60,000.00)            | (60,000.00)            |
| เงินสดรับเงินรอจ่ายคืน  | 0.00                   | 1,909,452.10           |
| เงินสดจ่ายเงินรอจ่ายคืน   | 0.00                   | (1,909,452.10)         |
| <b>เงินสดสุทธิ ได้มา (ใช้ไป) จากกิจกรรมดำเนินงาน</b>                  | <b>(27,217,990.43)</b> | <b>27,628,132.71</b>   |
| <b>กระแสเงินสดจากกิจกรรมลงทุน</b>                                     |                        |                        |
| เงินสดจ่ายซื้อเครื่องใช้สำนักงาน                                      | (6,030.00)             | (125,769.00)           |
| เงินสดจ่ายค่าตกแต่งสำนักงานรอดัดบัญชี                                 | 0.00                   | (221,815.00)           |
| เงินสดรับจากการจำหน่ายหุ้นกู้   | 3,000,000.00           | 0.00                   |
| เงินสดจ่ายเงินลงทุนถือหุ้น ชสอ. จำกัด                                 | (320,500.00)           | 0.00                   |
| เงินสดจ่ายซื้อหุ้นกู้บริษัท ซีพี ออลล์ จำกัด (มหาชน)                  | 0.00                   | (5,000,000.00)         |
| เงินสดจ่ายซื้อหุ้นกู้บริษัทเอก-ชัยดิศทิพย์วิชั่น ซิสเทม จำกัด (โลตัส) | 0.00                   | (5,000,000.00)         |
| เงินสดจ่ายซื้อหุ้นกู้บริษัท ซีพี แอ็กตรา จำกัด (มหาชน)                | 0.00                   | (5,000,000.00)         |
| เงินสดจ่ายซื้อหุ้นกู้บริษัท Thai Bev จำกัด (มหาชน)                    | 0.00                   | (20,000,000.00)        |
| <b>เงินสดสุทธิได้มา (ใช้ไป) จากกิจกรรมลงทุน</b>                       | <b>2,673,470.00</b>    | <b>(35,347,584.00)</b> |
| <b>กระแสเงินสดจากกิจกรรมจัดหาเงิน</b>                                 |                        |                        |
| เงินสดรับเงินรับฝากออมทรัพย์  | 12,758,391.24          | 10,687,827.44          |
| เงินสดจ่ายเงินรับฝากออมทรัพย์   | (15,395,158.69)        | (9,344,674.47)         |
| เงินสดจ่ายเงินปันผล   | (11,443,188.74)        | (11,328,161.18)        |
| เงินสดจ่ายเงินเฉลี่ยคืน   | (865,924.16)           | (868,577.12)           |
| เงินสดจ่ายค่าบำรุงสันนิบาตสหกรณ์แห่งประเทศไทย                         | (30,000.00)            | (30,000.00)            |
| เงินสดจ่ายเงินโบนัส   | (470,000.00)           | (470,000.00)           |
| เงินสดรับจากทุนเรือนหุ้น  | 25,830,620.00          | 25,823,950.00          |
| เงินสดจ่ายคืนทุนเรือนหุ้น   | (20,728,650.00)        | (8,205,640.00)         |
| เงินสดจ่ายทุนสาธารณประโยชน์   | (27,433.00)            | (25,000.00)            |
| เงินสดจ่ายทุนเพื่อส่งเสริมสวัสดิการสมาชิก                             | (73,898.00)            | (135,000.00)           |
| <b>เงินสดสุทธิได้มา (ใช้ไป) ใน) กิจกรรมจัดหาเงิน</b>                  | <b>(10,445,241.35)</b> | <b>6,104,724.67</b>    |
| <b>เงินสดสุทธิเพิ่มขึ้น (ลดลง)</b>                                    | <b>(34,989,761.78)</b> | <b>(1,614,726.62)</b>  |
| <b>เงินสด ณ วันต้นปี</b>  | <b>105,296,120.26</b>  | <b>106,910,846.88</b>  |
| <b>เงินสด ณ วันสิ้นปี</b>   | <b>70,306,358.48</b>   | <b>105,296,120.26</b>  |



สหกรณ์ออมทรัพย์สาธารณสุขภูเก็ต จำกัด

หมายเหตุประกอบงบการเงิน

สำหรับปีสิ้นสุดวันที่ 31 ธันวาคม 2567

1. สรุปนโยบายการบัญชีที่สำคัญ

- สหกรณ์บันทึกบัญชีโดยใช้เกณฑ์คงค้าง
- สหกรณ์รับรู้รายได้ดอกเบี้ยตามเกณฑ์สัดส่วนของเวลา ส่วนจำนวนรายได้จะเท่ากับอัตราดอกเบี้ยคูณด้วยจำนวนเงินต้นที่ค้างชำระตามระยะเวลาที่กู้ยืม
- สหกรณ์ระงับการรับรู้รายได้ที่เกิดจากดอกเบี้ยเงินให้กู้ของกลุ่มลูกหนี้ที่ไม่ก่อให้เกิดรายได้ โดยพิจารณาตามเกณฑ์คงค้างจำนวน 25,797.38 บาท ซึ่งหากสหกรณ์รับรู้ดอกเบี้ยเงินให้กู้ของลูกหนี้ดังกล่าว จะทำให้สหกรณ์มีรายได้เพิ่มจำนวน 25,797.38 บาท
- เงินลงทุนระยะยาวที่เป็นเงินลงทุนในหลักทรัพย์ที่ไม่อยู่ในความต้องการของตลาดแสดงด้วยราคาทุน และจะรับรู้เป็นรายได้หรือค่าใช้จ่ายในงบกำไรขาดทุนเมื่อสหกรณ์จำหน่ายเงินลงทุนนั้น
- เงินลงทุนระยะยาวที่เป็นเงินลงทุนในหลักทรัพย์ที่อยู่ในความต้องการของตลาดแต่จะถือจนครบกำหนด สหกรณ์บันทึกบัญชีด้วยราคาทุนเงินลงทุนในตราสารหนี้ที่จะถือจนครบกำหนด แสดงด้วยราคาทุนตัดจำหน่าย และตัดจำหน่ายโดยวิธีอัตราดอกเบี้ยที่แท้จริง หรืออัตราอื่นที่ให้ผลไม่แตกต่างอย่างมีสาระสำคัญ
- ค่าเสื่อมราคาอุปกรณ์และเครื่องใช้สำนักงาน คำนวณโดยวิธีเส้นตรงในอัตราที่กำหนดไว้ในระเบียบนายทะเบียนสหกรณ์ว่าด้วยการบัญชีของสหกรณ์และกลุ่มเกษตรกร พ.ศ. 2563 ทั้งนี้ ยกเว้นที่ดิน
- ค่าซ่อมบำรุง ค่าซ่อมแซม รวมทั้งการซื้อมาเปลี่ยนแทนสำหรับสินทรัพย์รายการย่อย ๆ ถือเป็นค่าใช้จ่ายหักจากรายได้ การต่อเติมหรือเพิ่มเติมอาคารและอุปกรณ์รายใหญ่ ๆ ถือเป็นราคาทุนของสินทรัพย์
- สหกรณ์ตั้งค่าเผื่อนี้สงสัยจะสูญตามหลักเกณฑ์ที่กำหนดไว้ในประกาศนายทะเบียนสหกรณ์ เรื่อง การประมาณการค่าเผื่อนี้สงสัยจะสูญสำหรับสหกรณ์ออมทรัพย์และสหกรณ์เครดิตยูเนียนที่เรียกเก็บเงินงวดชำระหนี้จากสมาชิกโดยการหักจากเงินได้ ณ ที่จ่าย พ.ศ.2567 ประกาศ ณ วันที่ 25 กรกฎาคม 2567 และประกาศในราชกิจจานุเบกษา เมื่อวันที่ 28 สิงหาคม 2567 โดยค่าเผื่อนี้สงสัยจะสูญที่เพิ่มขึ้นจากปีก่อนบันทึกเป็นค่าใช้จ่ายในงบกำไรขาดทุนตามจำนวนที่คำนวณได้
- ค่าใช้จ่ายรอการตัดบัญชี ตัดจ่ายเป็นรายปีระยะเวลา 5 ปี
- สิทธิการใช้ประโยชน์ในการใช้อาคารและสิ่งปลูกสร้างตัดจ่ายเป็นเวลา 10 ปี
- เงินสดในงบกระแสเงินสด หมายถึง เงินสดในมือ เงินฝากธนาคารทุกประเภทและเงินฝากสหกรณ์ทุกประเภท

สหกรณ์ออมทรัพย์สาธารณสุขภูเก็ต จำกัด

หมายเหตุประกอบงบการเงิน

สำหรับปีสิ้นสุดวันที่ 31 ธันวาคม 2567

2. เงินสดและเงินฝากธนาคาร ประกอบด้วย

|                           | <u>ปี 2567</u>       | <u>ปี 2566</u>        |
|---------------------------|----------------------|-----------------------|
|                           | <u>บาท</u>           | <u>บาท</u>            |
| เงินสด                    | 47,281.77            | 45,163.13             |
| เงินฝากธนาคาร             |                      |                       |
| กระแสรายวัน               | 2,944.72             | 2,944.72              |
| ออมทรัพย์                 | 20,135,457.67        | 40,130,864.60         |
| สลากออมสิน                | 20,000,000.00        | 0.00                  |
| สลากธนาคารอาคารสงเคราะห์  | 20,000,000.00        | 20,000,000.00         |
| สลาก ธกส.                 | 0.00                 | 45,000,000.00         |
| รวมเงินสดและเงินฝากธนาคาร | <u>60,185,684.16</u> | <u>105,178,972.45</u> |

3. เงินฝากสหกรณ์อื่น ประกอบด้วย

|   | <u>ปี 2567</u>       | <u>ปี 2566</u>    |
|---|----------------------|-------------------|
|   | <u>บาท</u>           | <u>บาท</u>        |
| สอ.ตำราวจุกเก็ต จำกัด (ออมทรัพย์พิเศษ)      | 120,674.32           | 117,147.81        |
| สอ.กองพลทหารราบที่ 5 จำกัด (ออมทรัพย์พิเศษ) | 10,000,000.00        | 0.00              |
| รวม   | <u>10,120,674.32</u> | <u>117,147.81</u> |

สหกรณ์ออมทรัพย์สาธารณสุขภูเก็ต จำกัด

หมายเหตุประกอบงบการเงิน

สำหรับปีสิ้นสุดวันที่ 31 ธันวาคม 2567

4. เงินให้กู้ยืม - สุทธิ ประกอบด้วย

|  | ปี 2567                     |                              | ปี 2566                     |                              |
|--|-----------------------------|------------------------------|-----------------------------|------------------------------|
|  | บาท                         |                              | บาท                         |                              |
|  | ระยะสั้น                    | ระยะยาว                      | ระยะสั้น                    | ระยะยาว                      |
| <b>เงินให้กู้ยืม - ปกติ</b>                        |                             |                              |                             |                              |
| - เงินให้กู้ยืมแก่สมาชิก                           |                             |                              |                             |                              |
| ลูกหนี้เงินกู้ฉุกเฉิน                              | 4,242,447.26                |                              | 4,662,607.58                | 0.00                         |
| ลูกหนี้เงินกู้สามัญ                                | 18,718,777.32               | 195,282,030.00               | 17,935,732.68               | 154,188,357.10               |
| ลูกหนี้เงินกู้พิเศษ                                | 8,026,838.40                | 139,695,917.14               | 9,275,331.00                | 132,389,743.43               |
| รวมเงินให้กู้ยืมแก่สมาชิก - ปกติ                   | <u>30,988,062.98</u>        | <u>334,977,947.14</u>        | <u>31,873,671.26</u>        | <u>286,578,100.53</u>        |
| - ลูกหนี้อันมีมูลหนี้ที่เกิดจากการให้เงินกู้       |                             |                              |                             |                              |
| ลูกหนี้ตามคำพิพากษา                                | 429,956.35                  | 0.00                         | 4,089,639.05                | 0.00                         |
| รวมลูกหนี้อันมีมูลหนี้ที่เกิดจากการให้เงินกู้      | <u>429,956.35</u>           | <u>0.00</u>                  | <u>4,089,639.05</u>         | <u>0.00</u>                  |
| หัก ค่าเผื่อหนี้สงสัยจะสูญ                         | 429,956.35                  | 0.00                         | 2,239,639.05                | 0.00                         |
| ลูกหนี้อันมีมูลหนี้ที่เกิดจากการให้เงินกู้ - สุทธิ | <u>0.00</u>                 | <u>0.00</u>                  | <u>1,850,000.00</u>         | <u>0.00</u>                  |
| รวมเงินให้กู้ยืมแก่สมาชิก                          | <u><u>30,988,062.98</u></u> | <u><u>334,977,947.14</u></u> | <u><u>33,723,671.26</u></u> | <u><u>286,578,100.53</u></u> |

ณ วันที่ 31 ธันวาคม 2567 ค่าเผื่อหนี้สงสัยจะสูญเป็น ค่าเผื่อหนี้สงสัยจะสูญ-ลูกหนี้ตามคำพิพากษา ทั้งจำนวน

สหกรณ์ออมทรัพย์สาธารณสุขภูเก็ต จำกัด

หมายเหตุประกอบงบการเงิน

สำหรับปีสิ้นสุดวันที่ 31 ธันวาคม 2567

5. ดอกเบี้ยเงินให้กู้ยืม - สุทธิ ประกอบด้วย

|                                    | ปี 2567   | ปี 2566   |
|------------------------------------|-----------|-----------|
|                                    | บาท       | บาท       |
| ดอกเบี้ยเงินให้กู้ยืม              | 4,430.39  | 2,045.22  |
| ดอกเบี้ยลูกหนี้ตามคำพิพากษาค้างรับ | 6,351.50  | 57,662.26 |
| รวมดอกเบี้ยค้างรับ                 | 10,781.89 | 59,707.48 |
| หัก ค่าเผื่อนี้สงสัยจะสูญ          | 6,351.50  | 57,662.26 |
| ดอกเบี้ยเงินให้กู้ยืมรับ-สุทธิ     | 4,430.39  | 2,045.22  |

6. สินทรัพย์หมุนเวียนอื่น ประกอบด้วย

|                                  | ปี 2567    | ปี 2566    |
|----------------------------------|------------|------------|
|                                  | บาท        | บาท        |
| เครื่องเขียนแบบพิมพ์             | 24,753.05  | 11,033.65  |
| ดอกเบี้ยหุ้นกู้ค้างรับ           | 513,354.79 | 529,983.83 |
| ผลตอบแทนสลากธนาคารค้างรับ        | 94,653.42  | 47,239.73  |
| ดอกเบี้ยเงินฝากสหกรณ์อื่นค้างรับ | 67,213.87  | 895.46     |
| ดอกเบี้ยเงินฝากธนาคารค้างรับ     | 2,024.97   | 1,952.93   |
| ค่าเบี้ยประกันจ่ายล่วงหน้า       | 4,017.95   | 7,568.92   |
| รวม                              | 706,018.05 | 598,674.52 |

7. เงินลงทุนระยะยาว ประกอบด้วย

|  | ปี 2567         | ปี 2566         |
|--|-----------------|-----------------|
|  | บาท             | บาท             |
|  | ราคาทุน/ราคาทุน | ราคาทุน/ราคาทุน |
|  | ตัดจำหน่าย      | ตัดจำหน่าย      |
| <b>เงินลงทุนที่ไม่อยู่ในความต้องการของตลาด</b> |                 |                 |
| หุ้นชุมนุมสหกรณ์จังหวัดภูเก็ต จำกัด            | 128,700.00      | 128,700.00      |
| หุ้นชุมนุมสหกรณ์ออมทรัพย์แห่งประเทศไทย จำกัด   | 320,500.00      | 0.00            |
| หุ้นบริษัทสหประกันชีวิต จำกัด (มหาชน)          | 200,000.00      | 200,000.00      |
| รวม  | 649,200.00      | 328,700.00      |
| หัก ค่าเผื่อการปรับมูลค่าหุ้นฯ                 | 128,700.00      | 128,700.00      |
| เงินลงทุนที่ไม่อยู่ในความต้องการของตลาด-สุทธิ  | 520,500.00      | 200,000.00      |

สหกรณ์ออมทรัพย์สาธารณสุขภูเก็ต จำกัด

หมายเหตุประกอบงบการเงิน

สำหรับปีสิ้นสุดวันที่ 31 ธันวาคม 2567

7. เงินลงทุนระยะยาว (ต่อ)

เงินลงทุนที่อยู่ในความต้องการของตลาด (เป็นเงินลงทุนในตราสารหนี้ที่ตั้งใจจะถือจนครบกำหนด)

|  |               |               |
|--|---------------|---------------|
| หุ้นกู้ - บมจ.บ้านปู                                     | 10,000,000.00 | 10,000,000.00 |
| หุ้นกู้ - บมจ.ซีพี ออลล์                                 | 10,000,000.00 | 10,000,000.00 |
| หุ้นกู้ - บริษัทเอก-ชัยดิสทริบิวชั่น ซิสเทม จำกัด(โลตัส) | 5,000,000.00  | 8,000,000.00  |
| หุ้นกู้ - Thai Bev                                       | 20,000,000.00 | 20,000,000.00 |
| หุ้นกู้ - CPAX   | 5,000,000.00  | 5,000,000.00  |
| รวมเงินลงทุนที่อยู่ในความต้องการของตลาด                  | 50,000,000.00 | 53,000,000.00 |
| รวมเงินลงทุนระยะยาว - สุทธิ                              | 50,520,500.00 | 53,200,000.00 |

8. ที่ดินอาคารและอุปกรณ์ - สุทธิ ประกอบด้วย

|                                | <u>ปี 2567</u> | <u>ปี 2566</u> |
|--------------------------------|----------------|----------------|
|                                | <u>บาท</u>     | <u>บาท</u>     |
| ที่ดิน                         | 1,858,500.00   | 1,858,500.00   |
| อาคารสำนักงาน                  | 3,141,500.00   | 3,141,500.00   |
| เครื่องใช้สำนักงาน             | 449,433.30     | 478,378.30     |
| รวม                            | 5,449,433.30   | 5,478,378.30   |
| หัก ค่าเสื่อมราคาสะสม          | 646,957.58     | 481,760.32     |
| ที่ดิน อาคารและอุปกรณ์ - สุทธิ | 4,802,475.72   | 4,996,617.98   |

ณ วันที่ 31 ธันวาคม 2567 ค่าเสื่อมราคาสะสม แยกเป็นค่าเสื่อมราคาสะสมอาคารสำนักงาน จำนวน 329,642.33 บาท  
ค่าเสื่อมราคาสะสมเครื่องใช้สำนักงานจำนวน 317,315.25 บาท

9. เงินรับฝาก ประกอบด้วย

|                          | <u>ปี 2567</u> | <u>ปี 2566</u> |
|--------------------------|----------------|----------------|
|                          | <u>บาท</u>     | <u>บาท</u>     |
| เงินรับฝาก - สมาชิก      |                |                |
| เงินรับฝากออมทรัพย์      | 10,567,459.69  | 10,060,599.35  |
| เงินรับฝากออมทรัพย์พิเศษ | 104,901,011.32 | 108,044,639.11 |
| รวมเงินรับฝาก            | 115,468,471.01 | 118,105,238.46 |

สหกรณ์ออมทรัพย์สาธารณสุขภูเก็ต จำกัด

หมายเหตุประกอบงบการเงิน

สำหรับปีสิ้นสุดวันที่ 31 ธันวาคม 2567

10. ทุนสะสมตามข้อบังคับ ระเบียบและอื่น ๆ ประกอบด้วย

|                                  | <u>ปี 2567</u>    | <u>ปี 2566</u>    |
|----------------------------------|-------------------|-------------------|
|                                  | <u>บาท</u>        | <u>บาท</u>        |
| ทุนสาธารณประโยชน์                | 13,859.00         | 19,292.00         |
| ทุนเพื่อส่งเสริมสวัสดิการสมาชิก  | 132,204.00        | 96,102.00         |
| ทุนเพื่อรักษาระดับอัตราเงินปันผล | 210,000.00        | 190,000.00        |
| รวม                              | <u>356,063.00</u> | <u>305,394.00</u> |

11. การดำรงสินทรัพย์สภาพคล่องของสหกรณ์

ณ วันสิ้นปี 2567 สหกรณ์ฯ ดำรงสินทรัพย์สภาพคล่อง ประเภทเงินสด และเงินฝากธนาคารและเงินฝากสหกรณ์อื่น เป็นไปตามกฎกระทรวงว่าด้วยการดำรงสินทรัพย์สภาพคล่องของสหกรณ์ พ.ศ.2550 ซึ่งมีผลบังคับใช้ตั้งแต่วันที่ 31 ตุลาคม 2550 เป็นต้นไป โดยต้องดำรงสินทรัพย์สภาพคล่องเฉลี่ยรายเดือน อัตราไม่ต่ำกว่าร้อยละ 1 ของสินทรัพย์ที่สหกรณ์รับฝากทั้งหมด ในเดือนธันวาคม 2567 สหกรณ์ดำรงสินทรัพย์สภาพคล่องในอัตราร้อยละ 47.61 ของยอดเงินฝากทั้งหมด

มติที่ประชุม \_\_\_\_\_

\_\_\_\_\_

## ระเบียบวาระที่ 6

### พิจารณาอนุมัติการจัดสรรกำไรสุทธิ ประจำปี 2567

#### การจัดสรรกำไรสุทธิ ประจำปี 2567

| รายละเอียดการจัดสรร |   | ปี 2567              |               | ปี 2566              |               |
|---------------------|---|----------------------|---------------|----------------------|---------------|
|                     |   | จำนวนเงิน            | ร้อยละ        | จำนวนเงิน            | ร้อยละ        |
| 1                   | ทุนสำรองไม่ต่ำกว่า 10% ของกำไรสุทธิ   | 1,813,975.38         | 10.03         | 1,440,373.93         | 10.00         |
| 2                   | เงินบำรุงสันนิบาตสหกรณ์แห่งประเทศไทย 1%<br>ของกำไรสุทธิแต่ไม่เกิน 30,000.00 บาท | 30,000.00            | 0.17          | 30,000.00            | 0.21          |
| 3                   | เงินปันผลตามหุ้นที่ชำระแล้ว   | 14,106,250.24        | 77.99         | 11,443,188.74        | 79.46         |
|                     |   | (4.40)               |               | (3.63)               |               |
| 4                   | เงินเฉลี่ยคืนให้แก่สมาชิกตามส่วนจำนวนรวมแห่ง<br>ดอกเบี้ย                        | 1,161,845.72         | 6.42          | 865,924.16           | 6.01          |
|                     |   | (6.60)               |               | (5.00)               |               |
| 5                   | โบนัสคณะกรรมการและเจ้าหน้าที่ไม่เกิน 10%<br>ของกำไรสุทธิ                        | 620,000.00           | 3.43          | 470,000.00           | 3.26          |
| 6                   | ทุนสาธารณประโยชน์   | 50,000.00            | 0.28          | 22,000.00            | 0.15          |
| 7                   | ทุนเพื่อส่งเสริมสวัสดิการ   | 286,000.00           | 1.58          | 110,000.00           | 0.77          |
| 8                   | ทุนเพื่อรักษาระดับอัตราเงินปันผล  | 20,000.00            | 0.11          | 20,000.00            | 0.14          |
|                     | <b>รวม</b>  | <b>18,088,071.34</b> | <b>100.00</b> | <b>14,401,486.83</b> | <b>100.00</b> |

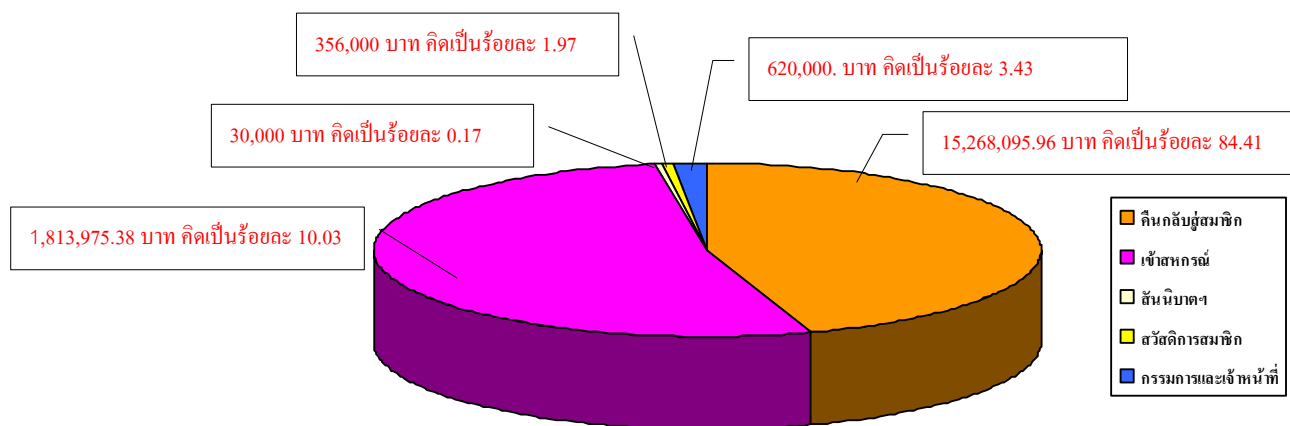

มติที่ประชุม \_\_\_\_\_

## ระเบียบวาระที่ 7

### พิจารณาแผนงานประมาณการรายได้ – รายจ่ายของสหกรณ์ ประจำปี 2568

#### แผนงานประจำปี 2568

| กิจกรรม                                | ปี 2567        |                | ปี 2568        |
|--|----------------|----------------|----------------|
|  | แผนงาน         | ผลงาน          | แผนงาน         |
| 1. แผนการรับฝากเงิน                    | 10,000,000.00  | 12,758,391.24  | 10,000,000.00  |
| 2. แผนการให้เงินกู้แก่สมาชิก           |                |                |                |
| - เงินกู้เพื่อเหตุฉุกเฉิน              | 30,000,000.00  | 23,106,909.00  | 25,000,000.00  |
| - เงินกู้สามัญ                         | 110,000,000.00 | 177,213,618.83 | 110,000,000.00 |
| - เงินกู้พิเศษ                         | 30,000,000.00  | 93,606,250.76  | 30,000,000.00  |
| 3. แผนรับสมาชิกเพิ่ม                   |                |                |                |
| - สามัญ (คน) (สมทบ โอนเป็นสามัญ 7 ราย) | 20             | 26             | 20             |
| - สมทบ (คน)                            | 15             | 14             | 10             |
| 4. แผนรับทุนเรือนหุ้นของสมาชิก         | 25,000,000.00  | 25,828,320.00  | 25,000,000.00  |
| 5. แผนการลงทุน                         | 100,000,000.00 | 20,320,500.00  | 100,000,000.00 |

#### แผนประมาณการรายได้ 2568

| ประเภทรายได้  | ปี 2567              |                      | ปี 2568              | คำชี้แจงประกอบ   |
|---|----------------------|----------------------|----------------------|--|
|   | แผนงาน               | ผลงาน                | แผนงาน               |  |
| ดอกเบี้ยรับเงินกู้  | 22,000,000.00        | 18,930,177.19        | 20,000,000.00        |  |
| ดอกเบี้ยเงินฝากธนาคาร/<br>สหกรณ์                                      | 50,000.00            | 172,795.78           | 50,000.00            |  |
| ค่าธรรมเนียมแรกเข้า   |                      |                      |                      |  |
| - สามัญ ( 20 คน)  | 600.00               | 570                  | 600.00               | สมาชิกสมทบเปลี่ยนเป็นสามัญ 7 ราย   |
| - สมทบ ( 10 คน)   | 1,500.00             | 1,400                | 1,000.00             |  |
| รายได้เบ็ดเตล็ด/ค่าธรรมเนียม<br>จากการถอนเงินรับฝากออม<br>ทรัพย์พิเศษ | 5,000.00             | 30,447.03            | 5,000.00             | รับจากสมาชิกทำสมุดเงินฝากใหม่<br>และรายได้อื่นที่ไม่ปรากฏข้างต้น   |
| ผลตอบแทนจากการลงทุน   | 2,200,000.00         | 2,147,201.62         | 2,200,000.00         | ซื้อสลาก ธ.ก.ส.และออมสิน, หุ้นกู้,<br>ถือหุ้นบริษัท สหประกันชีวิต จำกัด,<br>ชุมนุมสหกรณ์แห่ง ป.ไทย จำกัด |
| <b>รวม</b>  | <b>24,257,100.00</b> | <b>21,282,702.90</b> | <b>22,256,600.00</b> |  |



ประมาณการรายจ่าย ประจำปี 2568

| หมวดรายจ่าย   | ปี 2567      |              | ปี 2568      | คำชี้แจงประกอบ   |
|---|--------------|--------------|--------------|--|
|   | ตั้งไว้      | จ่ายจริง     | ขอตั้ง       |  |
| <b>ค่าใช้จ่ายเกี่ยวกับเจ้าหน้าที่</b>                 |              |              |              |  |
| เงินเดือนเจ้าหน้าที่                                  | 1,354,440.00 | 1,354,440.00 | 1,486,440.00 |  |
| ค่าบำเหน็จเจ้าหน้าที่                                 | 223,370.00   | 223,370.00   | 337,870.00   | เงินสำรองบำเหน็จเจ้าหน้าที่<br>สหกรณ์ที่ปฏิบัติงานไม่น้อย<br>กว่า 7 ปี   |
| ค่าล่วงเวลาเจ้าหน้าที่                                | 26,000.00    | 29,882.16    | 33,000.00    |  |
| ค่าสวัสดิการพนักงาน                                   | 40,000.00    | 25,600.00    | 40,000.00    | เงิน สวัสดิการ สำหรับ<br>เจ้าหน้าที่ กรณีรักษาพยาบาล<br>ค่าเล่าเรียนบุตร ค่าน้ำมัน<br>เชื้อเพลิงเดือนละ 600 บาท /<br>เดือน/คนและอื่น ๆ |
| เงินสมทบประกันสังคมเจ้าหน้าที่                        | 28,000.00    | 27,433.00    | 27,540.00    |  |
| <b>ค่าใช้จ่ายเกี่ยวกับอาคารสถานที่และอุปกรณ์</b>      |              |              |              |  |
| ค่าซ่อมแซมบำรุงรักษาสินทรัพย์                         | 100,000.00   | 17,160.00    | 100,000.00   |  |
| ค่าปรับปรุงสำนักงานสหกรณ์                             | 100,000.00   | 0.00         | 100,000.00   | ตัดจ่ายค่าเสื่อมราคา 5 ปี  |
| <b>ค่าใช้จ่ายดำเนินงานอื่น</b>                        |              |              |              |  |
| ค่าตอบแทนหน่วยงาน                                     | 52,000.00    | 38,940.00    | 47,940.00    | ค่าตอบแทนเจ้าหน้าที่การเงิน<br>ที่หักเงินให้กับ สหกรณ์ราย<br>ละ 60 บาท   |
| ค่าตอบแทนผู้ตรวจสอบกิจการสหกรณ์                       | 50,000.00    | 50,000.00    | 50,000.00    |  |
| ค่าเบี้ยประชุมกรรมการ                                 | 132,000.00   | 137,000.00   | 158,400.00   | ประชุมคณะกรรมการจำนวน<br>11 คน/12 ครั้ง  |
| ค่าธรรมเนียมการสอบบัญชี                               | 70,000.00    | 60,000.00    | 80,000.00    | ผู้สอบบัญชีภาคเอกชน  |
| ค่าเครื่องเขียนแบบพิมพ์                               | 50,000.00    | 27,479.60    | 50,000.00    |  |
| ค่าเบี้ยเลี้ยง พาหนะ ที่พัก                           | 100,000.00   | 85,033.11    | 150,000.00   | ให้เป็นไปตามระเบียบของ<br>สหกรณ์   |
| ค่ารับรอง   | 50,000.00    | 32,168.00    | 50,000.00    | ค่ารับรองแขกและประชุม<br>คณะกรรมการสหกรณ์  |
| พัฒนาศักยภาพ คณะกรรมการสหกรณ์<br>เจ้าหน้าที่และสมาชิก | 200,000.00   | 0.00         | 200,000.00   | ตามแผนกลยุทธ์  |

| หมวดรายจ่าย                        | ปี 2567             |                     | ปี 2568             | คำชี้แจงประกอบ                                     |
|------------------------------------|---------------------|---------------------|---------------------|--|
|                                    | ตั้งไว้             | จ่ายจริง            | ขอตั้ง              |  |
| ค่าใช้จ่ายวันประชุมใหญ่            | 920,000.00          | 715,075.75          | 1,098,100.00        | ค่าเอกสาร สถานที่ ค่าของขวัญ ค่าเบี้ยประชุมสมาชิก  |
| ค่าธรรมเนียมธนาคาร                 | 5,000.00            | 1,024.00            | 5,000.00            | ค่าเช็ค ค่าธรรมเนียมการโอนเงิน ค่าอากรสัญญาเงินกู้ |
| ค่าถ่ายเอกสาร                      | 10,000.00           | 12,726.50           | 15,000.00           | ค่าถ่ายเอกสารต่าง ๆ ของสหกรณ์ฯ                     |
| ดอกเบี้ยจ่ายเงินกู้                | 10,000.00           | 0.00                | 10,000.00           | ดอกเบี้ยจากเงินกู้ยืม                              |
| ดอกเบี้ยจ่ายเงินรับฝาก             | 2,000,000.00        | 1,556,954.91        | 2,000,000.00        | ดอกเบี้ยเงินรับฝากสมาชิก                           |
| ค่าพัฒนาระบบสารสนเทศ               | 50,000.00           | 13,000.00           | 50,000.00           | เพื่อเผยแพร่ข้อมูลข่าวสาร                          |
| ค่าเครื่องแบบกรรมการและเจ้าหน้าที่ | 30,000.00           | 13,349.00           | 30,000.00           |  |
| ค่าตัดจ่ายคดับัญชีการใช้อาคาร      | 50,000.00           | 44,363.00           | 50,000.00           | ค่าปรับปรุงสำนักงานตัดจ่าย 5 ปี                    |
| ค่าใช้จ่ายค่านินคคิ                | 100,000.00          | 0.00                | 100,000.00          |  |
| ค่าใช้จ่ายเบ็ดเตล็ด                | 25,000.00           | 12,582.12           | 25,000.00           | ค่าใช้จ่ายอื่นๆ ซึ่งไม่อยู่ในข้อข้อยื่น            |
| ค่าไปรษณีย์                        | 0.00                | 0.00                | 5,000.00            |  |
| ค่าสาธารณูปโภค                     | 50,000.00           | 31,639.00           | 50,000.00           | ค่าน้ำ ค่าไฟ ค่าขยะ<br>ค่าโทรศัพท์ ค่าอินเทอร์เน็ต |
| ค่าภาษีที่ดินและสิ่งปลูกสร้าง      | 5,000.00            | 7,957.58            | 10,000.00           |  |
| ค่าประกันอัคคีภัย                  | 15,000.00           | 3,550.97            | 15,000.00           |  |
| ค่าทำความสะอาดสำนักงาน             | 55,200.00           | 55,200.00           | 55,200.00           |  |
| <b>รวม</b>                         | <b>6,101,010.00</b> | <b>4,575,928.70</b> | <b>6,429,490.00</b> |  |

หมายเหตุ ยอดเงินตามหมวดรายจ่ายหากยอดใดไม่พอจ่าย ให้ถัวจ่ายได้

### ประมาณการรายจ่าย ประจำปี 2568

| หมวดรายจ่าย   | ปี 2567    |          | ปี 2568    | คำชี้แจงประกอบ                    |
|---|------------|----------|------------|-----------------------------------|
|   | ตั้งไว้    | จ่ายจริง | ขอตั้ง     |                                   |
| ค่าใช้จ่ายเกี่ยวกับอาคารสถานที่และอุปกรณ์ครุภัณฑ์สำนักงาน | 200,000.00 | 6,030.00 | 100,000.00 | จัดซื้อครุภัณฑ์ของสหกรณ์เพิ่มเติม |

## หมวดรายการสินทรัพย์ทางบัญชี ประจำปี 2567

| รายการ                     | ราคาสินทรัพย์ (บาท) |                    |                 |              | ค่าเสื่อมราคาสะสม |                    |                 |            | ราคา<br>สินทรัพย์<br>สุทธิยกไป |
|----------------------------|---------------------|--------------------|-----------------|--------------|-------------------|--------------------|-----------------|------------|--------------------------------|
|                            | ราคาทุน             | เพิ่ม<br>ระหว่างปี | ลด<br>ระหว่างปี | รวม          | ยอดยกมา           | เพิ่ม<br>ระหว่างปี | ลด<br>ระหว่างปี | ยอดยกไป    |                                |
| ที่ดิน                     | 1,858,500.00        | 0.00               | 0.00            | 1,858,500.00 | 0.00              | 0.00               | 0.00            | 0.00       | 1,858,500.00                   |
| อาคารและสิ่งปลูกสร้าง      | 3,141,500.00        | 0.00               | 0.00            | 3,141,500.00 | 172,567.33        | 157,075.00         | 0.00            | 329,642.33 | 2,811,857.67                   |
| เครื่องใช้สำนักงาน         | 478,378.30          | 6,030.00           | (34,975.00)     | 449,433.30   | 309,192.99        | 43,097.26          | (34,975.00)     | 317,315.25 | 132,118.05                     |
| ค่าตกแต่งสำนักงานรอตัดจ่าย | 221,815.00          | 0.00               | 0.00            | 221,815.00   | 44,363.00         | 44,363.00          | 0.00            | 88,726.00  | 133,089.00                     |

### รายละเอียดค่าใช้จ่ายเบ็ดเตล็ด

|   | ปี 2567          |             | ปี 2566          |             |
|---|------------------|-------------|------------------|-------------|
|   | บาท              | %           | บาท              | %           |
| ค่าใช้จ่ายเบ็ดเตล็ด                           | 12,582.12        | 0.08        | 16,009.00        | 0.05        |
| - ค่าวัสดุสิ้นเปลือง                          | 4,392.12         |             |                  |             |
| - ค่าตราไปรษณีย์                              | 3,860.00         |             |                  |             |
| - ค่าขนส่ง                                    | 1,070.00         |             |                  |             |
| - ค่าธรรมเนียมไปรษณีย์                        | 2,960.00         |             |                  |             |
| - ค่าสมัคร สอ.ชุมนุมสหกรณ์แห่งประเทศไทย จำกัด | 300.00           |             |                  |             |
| <b>รวมเป็นเงินทั้งสิ้น</b>                    | <b>12,582.12</b> | <b>0.05</b> | <b>16,009.00</b> | <b>0.05</b> |

มติที่ประชุม \_\_\_\_\_

\_\_\_\_\_

ระเบียบวาระที่ 8  
พิจารณากำหนดแผนกลยุทธ์ ประจำปี 2568

---

**วิสัยทัศน์**  
Vision

“ มั่นคง โปร่งใส ใส่ใจบริการ สร้างรากฐานเศรษฐกิจ ”

**พันธกิจ**  
Mission

1. พัฒนาองค์กรและบุคลากร
2. พัฒนาระบบการบริหารจัดการตามหลักธรรมาภิบาล
3. พัฒนารัฐกิจและบริการ ด้วยระบบเทคโนโลยีและสารสนเทศ นวัตกรรม
4. พัฒนาคุณภาพชีวิต จัดสวัสดิการและสร้างการมีส่วนร่วมของสมาชิก
5. สร้างการเชื่อมโยงและร่วมมือกันทางธุรกิจและสังคม

**ค่านิยม**  
Value

สหกรณ์มั่นคงสมาชิกมีคุณภาพชีวิตที่ดียึดหลักธรรมาภิบาลบริหารโปร่งใส

แบบแผนปฏิบัติการ ( Action Plan ) สหกรณ์ออมทรัพย์สาธารณสุขจังหวัดภูเก็ต จำกัด  
 สำหรับปีบัญชีสิ้นสุด ธันวาคม พ.ศ. 2568  
 ด้านพัฒนาองค์กรและบุคลากรให้เข้มแข็ง

| ที่ | กิจกรรม   | ระยะเวลาดำเนินการ<br>เริ่มต้น / สิ้นสุด | ตัวชี้วัด / เป้าหมาย   | งบประมาณ  | ผู้รับผิดชอบ                               |
|-----|---|---|--|-----------|--|
| 1   | พัฒนาองค์ความรู้ให้แก่บุคลากรสหกรณ์และสมาชิก                        | 1 ม.ค. - 31 ธ.ค. 2568                   | บุคลากรสหกรณ์และสมาชิก ได้รับการพัฒนาองค์ความรู้ อย่างน้อยปีละ 1 ครั้ง                 | 50,000.00 | คณะกรรมการสหกรณ์ฯ<br>และเจ้าหน้าที่สหกรณ์ฯ |
| 2   | พัฒนาสมรรถนะกรรมการและบุคลากรสหกรณ์ด้านการเงินการบัญชี              | 1 ม.ค. - 31 ธ.ค. 2568                   | กรรมการและบุคลากรสหกรณ์ ได้รับการพัฒนาสมรรถนะด้านการเงินการบัญชี อย่างน้อยปีละ 1 ครั้ง | 20,000.00 | คณะกรรมการสหกรณ์ฯ<br>และเจ้าหน้าที่สหกรณ์ฯ |
| 3   | ฝึกอบรมบุคลากรด้านการให้บริการ (Service mind)                       | 1 ม.ค. - 31 ธ.ค. 2568                   | บุคลากรสหกรณ์และ ได้รับการฝึกอบรมด้านการให้บริการ อย่างน้อยปีละ 1 ครั้ง                | ไม่มี     | เจ้าหน้าที่สหกรณ์ฯ                         |
| 4   | กิจกรรม 5 ส.พัฒนาปรับปรุงสำนักงานสหกรณ์ฯ                            | 1 ม.ค. - 31 ธ.ค. 2568                   | มีการจัดกิจกรรม 5 ส.อย่างน้อยเดือนละ 1 ครั้ง   | ไม่มี     | คณะกรรมการสหกรณ์ฯ<br>และเจ้าหน้าที่สหกรณ์ฯ |
| 5   | รณรงค์และประชาสัมพันธ์ให้สมาชิกปรับอัตราชำระค่าหุ้นตามอัตราที่กำหนด | 1 ม.ค. - 31 ธ.ค. 2568                   | ร้อยละของการเติบโตของทุนเรือนหุ้น ไม่น้อยกว่า ร้อยละ 5                                 | ไม่มี     | คณะกรรมการสหกรณ์ฯ<br>และเจ้าหน้าที่สหกรณ์ฯ |

แบบแผนปฏิบัติการ ( Action Plan ) สหกรณ์ออมทรัพย์สาธารณสุขจังหวัดภูเก็ต จำกัด  
สำหรับปีบัญชีสิ้นสุด ธันวาคม พ.ศ. 2568

ด้านพัฒนาระบบบริหารจัดการและธรรมาภิบาลในสหกรณ์

| ที่ | กิจกรรม  | ระยะเวลาดำเนินการ<br>เริ่มต้น / สิ้นสุด | ตัวชี้วัด / เป้าหมาย  | งบประมาณ               | ผู้รับผิดชอบ                                 |
|-----|--|---|---|------------------------|--|
| 1   | ประเมินตนเองด้านคุณภาพบริหารจัดการสหกรณ์ (CQA) เพื่อหาส่วนขาดและวางแผนพัฒนา              | 1 ม.ค. - 31 ธ.ค. 2568                   | มีการประเมินตนเองด้านคุณภาพบริหารจัดการสหกรณ์ (CQA) อย่างน้อยปีละ 1 ครั้ง       | ไม่มี                  | คณะกรรมการสหกรณ์ ฯ<br>และเจ้าหน้าที่สหกรณ์ ฯ |
| 2   | จัดให้มีการตรวจสอบบัญชีและกิจกรรมของสหกรณ์อย่างต่อเนื่อง ทั้งจากการตรวจสอบภายในและภายนอก | 1 ม.ค. - 31 ธ.ค. 2568                   | มีการตรวจสอบบัญชีและกิจกรรมทุก 4 เดือน<br>มีการตรวจสอบภายในของสหกรณ์ ฯ ทุกเดือน | 80,000.00<br>50,000.00 | ผู้สอบบัญชี<br>ผู้ตรวจสอบกิจการสหกรณ์        |
| 3   | ตรวจสอบและประเมินความเสี่ยงในการปล่อยเงินกู้ให้แก่สมาชิก                                 | 1 ม.ค. - 31 ธ.ค. 2568                   | มีการตรวจสอบและประเมินความเสี่ยงในการปล่อยเงินกู้ให้แก่สมาชิก<br>ทุกราย         | ไม่มี                  | คณะกรรมการสหกรณ์ ฯ                           |
| 4   | ทบทวนระเบียบและข้อบังคับของสหกรณ์  | 1 ม.ค. - 31 ธ.ค. 2568                   | มีการทบทวนระเบียบและข้อบังคับของสหกรณ์อย่างน้อยปีละ 1 ครั้ง                     | ไม่มี                  | คณะกรรมการสหกรณ์ ฯ                           |
| 5   | ประเมินความพึงพอใจของสมาชิก  | 1 ม.ค. - 31 ธ.ค. 2568                   | มีการประเมินความพึงพอใจของสมาชิก อย่างน้อยปีละ 1 ครั้ง                          | ไม่มี                  | คณะกรรมการสหกรณ์ ฯ<br>และเจ้าหน้าที่สหกรณ์ ฯ |

แบบแผนปฏิบัติการ ( Action Plan ) สหกรณ์ออมทรัพย์สาธารณสุขจังหวัดภูเก็ต จำกัด

สำหรับปีบัญชีสิ้นสุด ธันวาคม พ.ศ. 2568

ด้านพัฒนารัฐกิจสหกรณ์ และระบบบริการด้วยระบบเทคโนโลยีและสารสนเทศ

| ที่ | กิจกรรม  | ระยะเวลาดำเนินการ<br>เริ่มต้น / สิ้นสุด | ตัวชี้วัด / เป้าหมาย   | งบประมาณ | ผู้รับผิดชอบ                                 |
|-----|--|---|--|----------|--|
| 1   | เผยแพร่ข้อมูลข่าวสารสหกรณ์ ฯ ให้แก่สมาชิก<br>หลากหลายช่องทางด้วยเทคโนโลยีและสารสนเทศ | 1 ม.ค. - 31 ธ.ค. 2568                   | มีการประชาสัมพันธ์ข้อมูลข่าวสารผ่านช่องทางทั้งออนไลน์และ<br>ออฟไลน์          | ไม่มี    | คณะกรรมการสหกรณ์ ฯ<br>และเจ้าหน้าที่สหกรณ์ ฯ |
| 2   | พัฒนาระบบธุรกิจและบริการของสหกรณ์ด้วย<br>เทคโนโลยีและนวัตกรรม                        | 1 ม.ค. - 31 ธ.ค. 2568                   | ระบบบริการที่ได้รับการพัฒนาด้วยเทคโนโลยีและนวัตกรรม (1 ระบบ)                 | ไม่มี    | คณะกรรมการสหกรณ์ ฯ<br>และเจ้าหน้าที่สหกรณ์ ฯ |
| 3   | พัฒนาระบบการจัดทำฐานข้อมูลของสหกรณ์ให้มี<br>ประสิทธิภาพมาก                           | 1 ม.ค. - 31 ธ.ค. 2568                   | ระบบฐานข้อมูลที่ได้รับการพัฒนาจัดทำด้วย                                      | ไม่มี    | คณะกรรมการสหกรณ์ ฯ<br>และเจ้าหน้าที่สหกรณ์ ฯ |
| 4   | พัฒนาผลิตภัณฑ์การออมเพื่อเพิ่มคุณภาพชีวิตของ<br>สมาชิก                               | 1 ม.ค. - 31 ธ.ค. 2568                   | มีการปรับปรุงพัฒนาผลิตภัณฑ์การออม ( 1 ผลิตภัณฑ์)                             | ไม่มี    | คณะกรรมการสหกรณ์ ฯ<br>และเจ้าหน้าที่สหกรณ์ ฯ |
| 5   | ประชาสัมพันธ์เชิญชวนบุคลากรเข้าร่วมเป็นสมาชิก<br>สหกรณ์ออมทรัพย์ ฯ                   | 1 ม.ค. - 31 ธ.ค. 2568                   | บุคลากรสาธารณสุขเข้าร่วมเป็นสมาชิกสหกรณ์ เพิ่มขึ้นจากปีที่ผ่านมา<br>ร้อยละ 5 | ไม่มี    | คณะกรรมการสหกรณ์ ฯ<br>และเจ้าหน้าที่สหกรณ์ ฯ |
| 6   | ทบทวน พัฒนา ปรับปรุงหรือกำหนดงานบริการ   | 1 ม.ค. - 31 ธ.ค. 2568                   | งานบริการที่ได้รับการทบทวน พัฒนาปรับปรุง (1 งานบริการ)                       | ไม่มี    | คณะกรรมการสหกรณ์ ฯ<br>และเจ้าหน้าที่สหกรณ์ ฯ |
| 7   | ลดระยะเวลารอคอยหรือขั้นตอนการบริการเพื่อความ<br>สะดวก รวดเร็ว                        | 1 ม.ค. - 31 ธ.ค. 2568                   | สามารถลดระยะเวลาหรือขั้นตอนการบริการไม่น้อยกว่า 1 ขั้นตอน<br>( 1 บริการ )    | ไม่มี    | คณะกรรมการสหกรณ์ ฯ<br>และเจ้าหน้าที่สหกรณ์ ฯ |
| 8   | พัฒนาระบบการให้บริการสินเชื่อแก่สมาชิก   | 1 ม.ค. - 31 ธ.ค. 2568                   | มีการปรับปรุงพัฒนาระบบการให้บริการสินเชื่อและเงินกู้ (1 ระบบงาน)             | ไม่มี    | คณะกรรมการสหกรณ์ ฯ<br>และเจ้าหน้าที่สหกรณ์ ฯ |
| 9   | พิจารณาทบทวนการกำหนดดอกเบี้ยเงินกู้และเงินรับ<br>ฝากให้มีความเหมาะสม                 | 1 ม.ค. - 31 ธ.ค. 2568                   | มีการทบทวนดอกเบี้ยเงินกู้และเงินฝาก อย่างน้อยไตรมาสละ 1 ครั้ง                | ไม่มี    | คณะกรรมการสหกรณ์ ฯ<br>และเจ้าหน้าที่สหกรณ์ ฯ |

แบบแผนปฏิบัติการ ( Action Plan ) สหกรณ์ออมทรัพย์สาธารณสุขจังหวัดภูเก็ต จำกัด  
 สำหรับปีบัญชีสิ้นสุด ธันวาคม พ.ศ. 2568  
 ด้านพัฒนาคุณภาพชีวิต จัดสวัสดิการและสร้างการมีส่วนร่วมของสมาชิก

| ที่ | กิจกรรม  | ระยะเวลาดำเนินการ<br>เริ่มต้น / สิ้นสุด | ตัวชี้วัด / เป้าหมาย  | งบประมาณ | ผู้รับผิดชอบ                               |
|-----|--|---|---|----------|--|
| 1   | จัดกิจกรรมส่งเสริมสวัสดิการสมาชิกและครอบครัว   | 1 ม.ค. - 31 ธ.ค. 2568                   | ส่งเสริมสวัสดิการสมาชิกและครอบครัว ไม่น้อยกว่า 3 กิจกรรม                    | ไม่มี    | คณะกรรมการสหกรณ์ฯ<br>และเจ้าหน้าที่สหกรณ์ฯ |
| 2   | จัดกิจกรรมพัฒนาคุณภาพชีวิตของสมาชิกให้มีความ<br>มั่นคง สามารถพึ่งพาตนเองได้          | 1 ม.ค. - 31 ธ.ค. 2568                   | มีกิจกรรมพัฒนาคุณภาพชีวิตของสมาชิกให้มีความมั่นคง อย่างน้อย 2<br>กิจกรรม    | ไม่มี    | คณะกรรมการสหกรณ์ฯ<br>และเจ้าหน้าที่สหกรณ์ฯ |
| 3   | จัดบริการให้คำปรึกษาและการช่วยเหลือสมาชิกที่มี<br>หนี้สินนอกระบบ / สถาบันการเงินอื่น | 1 ม.ค. - 31 ธ.ค. 2568                   | มีกิจกรรมให้คำปรึกษาและการช่วยเหลือให้แก่สมาชิก                             | ไม่มี    | คณะกรรมการสหกรณ์ฯ<br>และเจ้าหน้าที่สหกรณ์ฯ |
| 4   | มีช่องทางในการให้ความรู้และการตอบข้อซักถามด้าน<br>การเงินที่สะดวก และรวดเร็ว         | 1 ม.ค. - 31 ธ.ค. 2568                   | มีช่องทางในการให้คำปรึกษาและการตอบข้อซักถามที่สะดวก รวดเร็ว<br>สำหรับสมาชิก | ไม่มี    | คณะกรรมการสหกรณ์ฯ<br>และเจ้าหน้าที่สหกรณ์ฯ |



แบบแผนปฏิบัติการ ( Action Plan ) สหกรณ์ออมทรัพย์สาธารณสุขจังหวัดภูเก็ต จำกัด  
 สำหรับปีบัญชีสิ้นสุด ธันวาคม พ.ศ. 2568  
 ด้าน สร้างการเชื่อมโยงและร่วมมือกันทางธุรกิจและสังคม

| ที่ | กิจกรรม  | ระยะเวลาดำเนินการ<br>เริ่มต้น / สิ้นสุด | ตัวชี้วัด / เป้าหมาย   | งบประมาณ  | ผู้รับผิดชอบ                               |
|-----|--|---|--|-----------|--|
| 1   | กิจกรรมศึกษาดูงานและแลกเปลี่ยนเรียนรู้เครือข่าย<br>สหกรณ์โดยพิจารณา คัดเลือกสหกรณ์ที่มีผลการ<br>ดำเนินการดีเด่น หรือ ได้รับรางวัลด้านต่างๆ | 1 ม.ค. - 31 ธ.ค. 2568                   | มีการจัดกิจกรรมศึกษาดูงานและแลกเปลี่ยนเรียนรู้เครือข่ายสหกรณ์                              | 80,000.00 | คณะกรรมการสหกรณ์ฯ<br>และเจ้าหน้าที่สหกรณ์ฯ |
| 2   | สรุปผลจากการศึกษาดูงานเพื่อใช้ในการพัฒนาสหกรณ์   | 1 ม.ค. - 31 ธ.ค. 2568                   | มีการได้นำความรู้จากการแลกเปลี่ยนองค์ความรู้มาปรับปรุง พัฒนาหรือ<br>ปรับใช้อย่างน้อย 1 งาน | ไม่มี     | คณะกรรมการสหกรณ์ฯ<br>และเจ้าหน้าที่สหกรณ์ฯ |
| 3   | กิจกรรมจิตอาสาและสาธารณประโยชน์  | 1 ม.ค. - 31 ธ.ค. 2568                   | มีการให้ความช่วยเหลือและสนับสนุนกิจกรรมสาธารณะอย่างน้อย 6 ครั้ง<br>ต่อปี                   | ไม่มี     | คณะกรรมการสหกรณ์ฯ<br>และเจ้าหน้าที่สหกรณ์ฯ |

แบบแผนปฏิบัติการ ( Action Plan ) สหกรณ์ออมทรัพย์สาธารณสุขจังหวัดภูเก็ต จำกัด  
 สำหรับปีบัญชีสิ้นสุด ธันวาคม พ.ศ. 2568  
 ด้านการลงทุนของสหกรณ์

| ที่ | กิจกรรม  | ระยะเวลาดำเนินการ<br>เริ่มต้น / สิ้นสุด | ตัวชี้วัด / เป้าหมาย            | งบประมาณ       | ผู้รับผิดชอบ      |
|-----|--|---|---------------------------------|----------------|-------------------|
| 1   | <ul style="list-style-type: none"> <li>- ซื้อหุ้นของธนาคารซึ่งมีวัตถุประสงค์เพื่อให้ความช่วยเหลือทางการเงินแก่สหกรณ์</li> <li>- ซื้อหุ้นของสถาบันที่ประกอบธุรกิจอื่นทำให้เกิดความสะดวกหรือส่งเสริมความเจริญแก่กิจการของสหกรณ์</li> <li>- ซื้อหลักทรัพย์รัฐบาลหรือรัฐวิสาหกิจ</li> <li>- ออกตั๋วสัญญาใช้เงินและตราสารการเงิน</li> <li>- ฝากหรือลงทุนอย่างอื่นตามกฎหมายและตามที่คณะกรรมการพัฒนาการสหกรณ์แห่งชาติกำหนด</li> </ul> | 1 ม.ค. - 31 ธ.ค. 2568                   | ผลตอบแทนจากการลงทุนที่เพิ่มขึ้น | 100,000,000.00 | คณะกรรมการสหกรณ์ฯ |

**แผนปฏิบัติการ(Action Plan)**  
**สหกรณ์ออมทรัพย์สาธารณสุขภูเก็ต จำกัด**

| แผนงาน                           | โครงการ/กิจกรรมและวิธีดำเนินการ  | เป้าหมาย/ตัวชี้วัด   | ระยะเวลาดำเนินการ |      |      | งบประมาณ | ผู้รับผิดชอบ                              |
|----------------------------------|--|--|-------------------|------|------|----------|---|
|                                  |  |  | 2568              | 2569 | 2570 |          |   |
| พัฒนาองค์กรและบุคลากรให้เข้มแข็ง | 1.โครงการพัฒนาองค์ความรู้ให้แก่บุคลากรสหกรณ์และสมาชิก<br>- กิจกรรมพัฒนาองค์ความรู้ให้แก่บุคลากรสหกรณ์และสมาชิก               | - บุคลากรสหกรณ์และสมาชิก ได้รับการพัฒนาองค์ความรู้ อย่างน้อยปีละ 1 ครั้ง                 | ←                 | →    | →    | 50,000   | 1.คณะกรรมการสหกรณ์<br>2.เจ้าหน้าที่สหกรณ์ |
|                                  | 2.โครงการพัฒนาสมรรถนะกรรมการและบุคลากรสหกรณ์<br>- กิจกรรมพัฒนาสมรรถนะกรรมการและบุคลากรสหกรณ์ด้านการเงินการบัญชี              | - กรรมการและบุคลากรสหกรณ์ ได้รับการพัฒนาสมรรถนะด้านการเงินการบัญชี อย่างน้อยปีละ 1 ครั้ง | ←                 | →    | →    | 20,000   |   |
|                                  | 3.โครงการฝึกอบรมบุคลากรด้านการให้บริการ (Service mind)<br>- กิจกรรมฝึกอบรมบุคลากรด้านการให้บริการ (Service mind)             | - บุคลากรสหกรณ์และได้รับการฝึกอบรมด้านการให้บริการ อย่างน้อยปีละ 1 ครั้ง                 | ←                 | →    | →    | 20,000   |   |
|                                  | 4.โครงการพัฒนา/ปรับปรุงสำนักงานด้วยกิจกรรม 5 ส.<br>- กิจกรรม 5 ส.พัฒนาปรับปรุงสำนักงานสหกรณ์ ฯ                               | - มีการจัดกิจกรรม 5 ส. อย่างน้อยเดือนละ 1 ครั้ง  | ←                 | →    | →    | ไม่มี    |   |
|                                  | 5. โครงการส่งเสริมให้สมาชิกมีทุนเรือนหุ้นที่สูงขึ้น<br>- รณรงค์และประชาสัมพันธ์ให้สมาชิกปรับอัตราชำระค่าหุ้นตามอัตราที่กำหนด | - ร้อยละของการเติบโตของทุนเรือนหุ้น ไม่น้อยกว่า ร้อยละ 5                                 | ←                 | →    | →    | ไม่มี    |   |

**แผนปฏิบัติการ(Action Plan)**  
**สหกรณ์ออมทรัพย์สาธารณสุขภูเก็ต จำกัด**

| แผนงาน   | โครงการ/กิจกรรมและวิธีดำเนินการ  | เป้าหมาย/ตัวชี้วัด  | ระยะเวลาดำเนินการ |      |      | งบประมาณ | ผู้รับผิดชอบ                                      |
|--|--|---|-------------------|------|------|----------|---|
|  |  |   | 2568              | 2569 | 2570 |          |   |
| พัฒนาระบบบริหารจัดการ<br>และธรรมาภิบาลในสหกรณ์ | 1. โครงการ "พัฒนาคุณภาพการบริหารจัดการสหกรณ์ (CQA)<br>- ประเมินตนเองด้านคุณภาพบริหารจัดการสหกรณ์ (CQA)<br>เพื่อหาส่วนขาดและวางแผนพัฒนา                             | -มีการประเมินตนเองด้าน<br>คุณภาพบริหารจัดการ<br>สหกรณ์ (CQA)อย่างน้อย<br>ปีละ 1 ครั้ง       | ←————→            |      |      | ไม่มี    | 1.คณะกรรมการ<br>สหกรณ์<br>2.เจ้าหน้าที่<br>สหกรณ์ |
|  | 2. โครงการเสริมสร้างศักยภาพธรรมาภิบาลและการควบคุม<br>ภายในสหกรณ์<br>- จัดให้มีการตรวจสอบบัญชีและกิจกรรมของสหกรณ์อย่าง<br>ต่อเนื่อง ทั้งจากการตรวจสอบภายในและภายนอก | - มีการตรวจสอบบัญชี<br>และกิจกรรมทุก 4 เดือน<br>- มีการตรวจสอบภายใน<br>ของสหกรณ์ ฯ ทุกเดือน | ←————→            |      |      | 60,000   |   |
|  | 3. โครงการบริหารจัดการความเสี่ยงของสหกรณ์<br>- ตรวจสอบและประเมินความเสี่ยงในการปล่อยเงินกู้ให้แก่<br>สมาชิก  | - มีการตรวจสอบและ<br>ประเมินความเสี่ยงในการ<br>ปล่อยเงินกู้ให้แก่สมาชิก<br>ทุกราย           | ←————→            |      |      | ไม่มี    |   |
|  | 4. โครงการปรับปรุง ระเบียบ ข้อบังคับให้สอดคล้อง<br>ครอบคลุมกับการดำเนินธุรกิจของสหกรณ์<br>- ทบทวนระเบียบและข้อบังคับขอสหกรณ์                                       | - มีการทบทวนระเบียบ<br>และข้อบังคับขอสหกรณ์<br>อย่างน้อยปีละ 1 ครั้ง                        | ←————→            |      |      | ไม่มี    |   |
|  | 5. โครงการจัดทำระบบการประเมินความพึงพอใจของสมาชิก<br>- ประเมินความพึงพอใจของสมาชิก   | - มีการประเมินความพึง<br>พอใจของสมาชิก อย่าง<br>น้อยปีละ 1 ครั้ง                            | ←————→            |      |      | ไม่มี    |   |

**แผนปฏิบัติการ(Action Plan)**  
**สหกรณ์ออมทรัพย์สาธารณสุขภูเก็ต จำกัด**

| แผนงาน  | โครงการ/กิจกรรมและวิธีดำเนินการ   | เป้าหมาย/ตัวชี้วัด  | ระยะเวลาดำเนินการ |      |      | งบประมาณ | ผู้รับผิดชอบ   |
|---|---|---|-------------------|------|------|----------|--|
|   |   |   | 2568              | 2569 | 2570 |          |  |
| พัฒนารัฐกิจสหกรณ์ และระบบบริการด้วยระบบเทคโนโลยีและสารสนเทศ | <p>1.โครงการการประชาสัมพันธ์ให้บริการของสหกรณ์ด้วยเทคโนโลยีและสารสนเทศ</p> <p>- เผยแพร่ข้อมูลข่าวสารสหกรณ์ ฯ ให้แก่สมาชิกหลากหลายช่องทางด้วยเทคโนโลยีและสารสนเทศ</p> <p>2. โครงการพัฒนาระบบธุรกิจและบริการของสหกรณ์ด้วยเทคโนโลยีและนวัตกรรม</p> <p>- พัฒนาระบบธุรกิจและบริการของสหกรณ์ด้วยเทคโนโลยีและนวัตกรรม</p> <p>3. โครงการจัดทำฐานข้อมูลด้วยข้อมูลสารสนเทศ</p> <p>- พัฒนาระบบการจัดทำฐานข้อมูลของสหกรณ์ให้มีประสิทธิภาพมาก</p> <p>4. โครงการพัฒนาผลิตภัณฑ์การออมและระดมทุนภายในเพื่อเพิ่มคุณภาพชีวิตของสมาชิก</p> <p>- พัฒนาผลิตภัณฑ์การออมเพื่อเพิ่มคุณภาพชีวิตของสมาชิก</p> <p>- ประชาสัมพันธ์เชิญชวนบุคลากรเข้าร่วมเป็นสมาชิกสหกรณ์ออมทรัพย์ ฯ</p> | <p>- มีการประชาสัมพันธ์ข้อมูลข่าวสารผ่านช่องทางทั้งออนไลน์และออฟไลน์</p> <p>- ระบบบริการที่ได้รับการพัฒนาด้วยเทคโนโลยีและนวัตกรรม (1 ระบบ)</p> <p>- ระบบฐานข้อมูลที่ได้รับการพัฒนาจัดทำด้วยข้อมูลสารสนเทศ(1ระบบ)</p> <p>- มีการปรับปรุงพัฒนาผลิตภัณฑ์การออม ( 1 ผลิตภัณฑ์)</p> <p>- บุคลากรสาธารณสุขเข้าร่วมเป็นสมาชิกสหกรณ์เพิ่มขึ้นจากปีที่ผ่านมาร้อยละ 5</p> | ←                 | →    | →    | ไม่มี    | <p>1.คณะกรรมการสหกรณ์</p> <p>2.เจ้าหน้าที่สหกรณ์</p> |
|   |   |   | ←                 | →    | →    | ไม่มี    |  |
|   |   |   | ←                 | →    | →    | ไม่มี    |  |
|   |   |   | ←                 | →    | →    | ไม่มี    |  |
|   |   |   | ←                 | →    | →    | ไม่มี    |  |

**แผนปฏิบัติการ(Action Plan)**  
**สหกรณ์ออมทรัพย์สาธารณสุขภูเก็ต จำกัด**

| แผนงาน  | โครงการ/กิจกรรมและวิธีดำเนินการ   | เป้าหมาย/ตัวชี้วัด  | ระยะเวลาดำเนินการ |      |      | งบประมาณ | ผู้รับผิดชอบ                              |
|---|---|---|-------------------|------|------|----------|---|
|   |   |   | 2568              | 2569 | 2570 |          |   |
| พัฒนารัฐกิจสหกรณ์ และระบบบริการด้วยระบบเทคโนโลยีและสารสนเทศ (ต่อ) | 5. โครงการพัฒนาประสิทธิภาพการให้บริการ<br>- ทบทวน พัฒนา ปรับปรุงหรือกำหนดงานบริการ<br><br>- ลดระยะเวลารอคอยหรือขั้นตอนการบริการเพื่อความสะดวก รวดเร็ว                 | - งานบริการที่ได้รับการทบทวน พัฒนาปรับปรุง (1 งานบริการ)              | ←                 | →    |      | ไม่มี    | 1.คณะกรรมการสหกรณ์<br>2.เจ้าหน้าที่สหกรณ์ |
|   |   | - สามารถลดระยะเวลาหรือขั้นตอนการบริการไม่น้อยกว่า 1 ขั้นตอน (1บริการ) | ←                 | →    |      | ไม่มี    |   |
|   | 6. โครงการพัฒนาระบบการให้บริการสินเชื่อ/เงินกู้<br>- พัฒนาระบบการให้บริการสินเชื่อแก่สมาชิก<br><br>- พิจารณาทบทวนการกำหนดดอกเบี้ยเงินกู้และเงินรับฝากให้มีความเหมาะสม | - มีการปรับปรุงพัฒนาระบบการให้บริการสินเชื่อและเงินกู้ (1 ระบบงาน)    | ←                 | →    |      | ไม่มี    |   |
|   |   | - มีการทบทวนดอกเบี้ยเงินกู้และเงินฝาก อย่างน้อยไตรมาสละ 1 ครั้ง       | ←                 | →    |      | ไม่มี    |   |

**แผนปฏิบัติการ(Action Plan)**  
**สหกรณ์ออมทรัพย์สาธารณสุขภูเก็ต จำกัด**

| แผนงาน  | โครงการ/กิจกรรมและวิธีดำเนินการ   | เป้าหมาย/ตัวชี้วัด   | ระยะเวลาดำเนินการ |      |      | งบประมาณ | ผู้รับผิดชอบ                              |
|---|---|--|-------------------|------|------|----------|---|
|   |   |  | 2568              | 2569 | 2570 |          |   |
| พัฒนาคุณภาพชีวิต จัดสวัสดิการและสร้างการมีส่วนร่วมของสมาชิก | 1.โครงการส่งเสริมสวัสดิการสมาชิกและครอบครัว<br>- จัดกิจกรรมส่งเสริมสวัสดิการสมาชิกและครอบครัว   | - ส่งเสริมสวัสดิการสมาชิกและครอบครัว ไม่น้อยกว่า 3 กิจกรรม                 | ←————→            |      |      | ไม่มี    | 1.คณะกรรมการสหกรณ์<br>2.เจ้าหน้าที่สหกรณ์ |
|   | 2.โครงการพัฒนาคุณภาพชีวิตของสมาชิกให้มีความมั่นคงสามารถพึ่งพาตนเองได้<br>- จัดกิจกรรมพัฒนาคุณภาพชีวิตของสมาชิกให้มีความมั่นคงสามารถพึ่งพาตนเองได้ | - มีกิจกรรมพัฒนาคุณภาพชีวิตของสมาชิกให้มีความมั่นคง อย่างน้อย 2 กิจกรรม    | ←————→            |      |      | ไม่มี    |   |
|   | 3. โครงการแก้ไขปัญหาหนี้ทางการเงิน (คลินิกสุขภาพทางการเงิน)<br>- จัดบริการให้คำปรึกษาและการช่วยเหลือสมาชิกที่มีหนี้สินนอกระบบ / สถาบันการเงินอื่น | - มีกิจกรรมให้คำปรึกษาและการช่วยเหลือให้แก่สมาชิก                          | ←————→            |      |      | ไม่มี    |   |
|   | 4. โครงการเสริมสร้างความรอบรู้ด้านการเงินให้กับสมาชิก<br>- มีช่องทางในการให้ความรู้และการตอบข้อซักถามด้านการเงินที่สะดวก และรวดเร็ว               | - มีช่องทางในการให้คำปรึกษาและการตอบข้อซักถามที่สะดวก รวดเร็ว สำหรับสมาชิก | ←————→            |      |      | ไม่มี    |   |

**แผนปฏิบัติการ(Action Plan)**  
**สหกรณ์ออมทรัพย์สาธารณสุขภูเก็ต จำกัด**

| แผนงาน  | โครงการ/กิจกรรมและวิธีดำเนินการ   | เป้าหมาย/ตัวชี้วัด   | ระยะเวลาดำเนินการ |      |      | งบประมาณ | ผู้รับผิดชอบ                              |
|---|---|--|-------------------|------|------|----------|---|
|   |   |  | 2568              | 2569 | 2570 |          |   |
| สร้างการเชื่อมโยงและร่วมมือกันทางธุรกิจและสังคม | 1.โครงการศึกษาดูงานและแลกเปลี่ยนเรียนรู้ เชื่อมโยงธุรกิจ เครือข่ายสหกรณ์<br>- กิจกรรมศึกษาดูงานและแลกเปลี่ยนเรียนรู้เครือข่ายสหกรณ์ โดยพิจารณา คัดเลือกสหกรณ์ที่มีผลการดำเนินการดีเด่น หรือได้รับรางวัลด้านต่างๆ<br>- สรุปผลจากการศึกษาดูงานเพื่อใช้ในการพัฒนาสหกรณ์<br><br>2.โครงการสนับสนุนกิจกรรมจิตอาสาและสาธารณประโยชน์<br>- กิจกรรมจิตอาสาและสาธารณประโยชน์ | - มีการจัดกิจกรรมศึกษาดูงานและแลกเปลี่ยนเรียนรู้ เครือข่ายสหกรณ์<br>- มีการได้นำความรู้จากการแลกเปลี่ยนองค์ความรู้ มาปรับปรุง พัฒนาหรือปรับใช้ อย่างน้อย 1 งาน<br><br>- มีการให้ความช่วยเหลือ และสนับสนุนกิจกรรม สาธารณะอย่างน้อย 6 ครั้งต่อปี | ←                 | →    | →    | 80,000   | 1.คณะกรรมการสหกรณ์<br>2.เจ้าหน้าที่สหกรณ์ |
|   |   |  | ←                 | →    | →    | ไม่มี    |   |
|   |   |  | ←                 | →    | →    | ไม่มี    |   |

มติที่ประชุม \_\_\_\_\_



## ระเบียบวาระที่ 9

### พิจารณากำหนดวงเงินการกู้ยืมหรือการค้ำประกันของสหกรณ์ ประจำปี 2568

ตามข้อบังคับของสหกรณ์ ข้อ 18 ที่ประชุมใหญ่อาจกำหนดวงเงินการกู้ยืมหรือการค้ำประกัน สำหรับปีหนึ่ง ๆ ไว้ตามที่จำเป็นและสมควรแก่การดำเนินงาน ในปี 2567 ที่ผ่านมา ที่ประชุมใหญ่มิมีมติ กำหนดวงเงินการกู้ยืมของสหกรณ์ ไม่เกิน 100,000,000.- บาท (หนึ่งร้อยล้านบาทถ้วน) สำหรับปี 2568 ขออนุมัติกำหนดวงเงินการกู้ยืมของสหกรณ์ไม่เกิน 100,000,000.- บาท (หนึ่งร้อยล้านบาทถ้วน)

มติที่ประชุม \_\_\_\_\_

## ระเบียบวาระที่ 10

### พิจารณาเลือกผู้สอบบัญชี ประจำปี 2568

| ที่ | รายชื่อ             | ที่ตั้งสำนักงาน   | ค่าบริการ<br>ต่อปี | ระยะเวลาที่เข้า<br>ตรวจสอบ                | หมายเหตุ   |
|-----|---------------------|---|--------------------|---|--|
| 1   | นางยินดี เพชรหอม    | 142/118 หมู่บ้านในสวน ซอย<br>5 ถนนเพชรเกษม ต.คูหา<br>สวรรค์ อ.เมือง จ.พัทลุง      | 80,000.00          | อย่างน้อยปีละ 3 ครั้ง<br>รับรองงบ 1 ครั้ง | ไม่รวมค่าใช้จ่ายใน<br>การขอคำยืนยันและ<br>สอบทานหนี้ |
| 2   | นางสาวนิดา สิงห์มณี | 153/309 ซอยปทุมพร 1/2<br>ถนนปทุมพร หมู่ 1 ต.มะขาม<br>เตี้ย อ.เมือง จ.สุราษฎร์ธานี | 70,000.00          | อย่างน้อยปีละ 3 ครั้ง<br>รับรองงบ 1 ครั้ง | ไม่รวมค่าใช้จ่ายใน<br>การขอคำยืนยันและ<br>สอบทานหนี้ |

มติที่ประชุม \_\_\_\_\_

## ระเบียบวาระที่ 11

### พิจารณากำหนดค่าตอบแทน ผู้ตรวจสอบกิจการ ประจำปี 2568

ประธานแจ้งให้ที่ประชุมทราบว่า ตามข้อบังคับ ข้อ 102 การดำรงตำแหน่งผู้ตรวจสอบกิจการ ผู้ตรวจสอบกิจการอยู่ในตำแหน่งได้มีกำหนดเวลาคราวละ 2 ปีนับแต่ปีบัญชี ที่ประชุมใหญ่มีมติเลือกตั้งผู้ตรวจสอบกิจการ ผู้ตรวจสอบกิจการที่พ้นจากตำแหน่งตามวาระแล้วอาจได้รับเลือกตั้งจากที่ประชุมใหญ่อีกได้ แต่ไม่เกิน 2 วาระติดต่อกัน

ในปี 2568 ผู้ตรวจสอบกิจการพ้นจากตำแหน่งตามวาระ ในปีนี้ยังไม่มีผู้สมัครเลือกตั้งผู้ตรวจสอบกิจการ ตามข้อบังคับ ข้อ 102 วรรค 3 เมื่อพ้นวาระการดำรงตำแหน่ง หากยังไม่มีมติดเลือกตั้งใหม่ให้ปฏิบัติหน้าที่อยู่ต่อไปจนกว่าที่ประชุมใหญ่มีมติเลือกตั้งผู้ตรวจสอบกิจการคนใหม่ และกำหนดค่าตอบแทนผู้ตรวจสอบกิจการ ประจำปี 2568 จำนวน 50,000.00 บาทต่อปี

มติที่ประชุม \_\_\_\_\_

## ระเบียบวาระที่ 12

### พิจารณาเลือกคณะกรรมการดำเนินการของสหกรณ์ ประจำปี 2568

ประธานแจ้งให้ที่ประชุมทราบว่าตามข้อบังคับ ข้อ 73 กำหนดให้สหกรณ์มีคณะกรรมการดำเนินการสหกรณ์ ประกอบด้วยประธานกรรมการหนึ่งคน และกรรมการดำเนินการอีก 10 คน ซึ่งที่ประชุมใหญ่เลือกตั้งจากสมาชิก

ให้กรรมการดำเนินการเลือกตั้งในระหว่างกันเองขึ้นดำรงตำแหน่งรองประธานกรรมการคนหนึ่ง หรือหลายคน เลขานุการคนหนึ่ง และ/หรือเหรัญญิกคนหนึ่ง นอกนั้นเป็นกรรมการ และปิดประกาศให้ทราบโดยทั่วกัน ณ สำนักงานสหกรณ์

การสรรหาผู้ที่จะเป็นกรรมการดำเนินการสหกรณ์ให้เป็นไปตามวิธีที่กำหนดไว้ในระเบียบของสหกรณ์ ที่ต้องได้รับความเห็นจากที่ประชุมใหญ่

ห้ามไม่ให้บุคคลซึ่งมีลักษณะดังต่อไปนี้ เป็นหรือทำหน้าที่กรรมการดำเนินการ

- (1) เคยได้รับโทษจำคุกโดยคำพิพากษาถึงที่สุดให้จำคุกเว้นแต่เป็นโทษสำหรับความผิดที่ได้กระทำโดยประมาทหรือความผิดลหุโทษ
- (2) เคยถูกไล่ออก ปลดออก หรือให้ออกจากราชการ องค์กร หน่วยงานของรัฐ หรือเอกชนฐานทุจริตต่อหน้าที่
- (3) เคยถูกให้พ้นจากตำแหน่งกรรมการ หรือมีคำวินิจฉัยเป็นที่สุดท้ายให้พ้นจากตำแหน่งกรรมการตามคำสั่งนายทะเบียนสหกรณ์
- (4) เคยถูกที่ประชุมใหญ่มีมติให้ออกจากตำแหน่งกรรมการ เพราะเหตุทุจริตต่อหน้าที่

(5) สมาชิกซึ่งผิดนัดการชำระเงินงวด สมาชิกชำระหนี้ไม่ว่าต้นเงินหรือดอกเบี้ยในระยะเวลาสองปีทางบัญชีนับแต่ปีที่ผิดนัดถึงปีที่เลือกตั้งกรรมการดำเนินการ เว้นแต่การผิดนัดนั้นมิได้เกิดขึ้นจากการกระทำของตนเอง

(6) ผู้ซึ่งเป็นเจ้าหน้าที่ในสหกรณ์นี้

ในปี 2567 มีคณะกรรมการดำเนินการอยู่ครบวาระ (2 ปี) ต้องพ้นจากตำแหน่ง จำนวน 6 ท่าน โดยมีรายชื่อดังนี้

- |                    |                   |                   |
|--------------------|-------------------|-------------------|
| 1. นายสมบุญ        | กาวิจิตร          | วาระที่ 2 ปีที่ 2 |
| 2. นางสาวหทัยรัตน์ | รังสรรค์ศฤงษ์     | วาระที่ 2 ปีที่ 2 |
| 3. นางขวัญตา       | บุรีรักษ์         | วาระที่ 1 ปีที่ 2 |
| 4. นางอรทัย        | ชวนชม             | วาระที่ 1 ปีที่ 2 |
| 5. นายวิจิต        | บุรพชนก           | วาระที่ 1 ปีที่ 2 |
| 6. นายสุภัทร์      | รัตนดิถก ณ ภูเก็ต | วาระที่ 1 ปีที่ 2 |

กรรมการดำเนินการสหกรณ์ ซึ่งพ้นจากตำแหน่งอาจได้รับเลือกตั้งซ้ำอีกได้ แต่ต้องไม่เกินสองวาระติดต่อกัน ในกรณีที่มีการเลือกตั้งกรรมการสหกรณ์แทนตำแหน่งที่ว่าง ให้กรรมการดำเนินการสหกรณ์ที่ได้รับเลือกตั้ง อยู่ในตำแหน่งเท่ากับวาระที่เหลืออยู่ของผู้ที่ทำหน้าที่แทน

คณะกรรมการดำเนินการสหกรณ์ที่ยังดำรงตำแหน่งในปีถัดไป

- |                 |               |                   |
|-----------------|---------------|-------------------|
| 1. นายสมบัติ    | บุรีรักษ์     | วาระที่ 1 ปีที่ 2 |
| 2. นางสาวศรีแพร | เอ็งฉ้วน      | วาระที่ 1 ปีที่ 2 |
| 3. นางรัตนา     | หลงกลาง       | วาระที่ 1 ปีที่ 2 |
| 4. นายนำชัย     | ประทีป ณ ถลาง | วาระที่ 2 ปีที่ 2 |
| 5. นายการันตร์  | โกมุทผล       | วาระที่ 2 ปีที่ 2 |

และสหกรณ์ได้ปฏิบัติตามระเบียบฯ ว่าด้วยการสรรหาคณะกรรมการดำเนินการ พ.ศ.2564 มีผู้สมัครเข้ารับการเลือกตั้งเป็นคณะกรรมการดำเนินการสหกรณ์ ดังนี้

กรรมการดำเนินการสหกรณ์ จำนวน 6 ตำแหน่ง

- |             |             |                   |
|-------------|-------------|-------------------|
| - หมายเลข 1 | นางอรทัย    | ชวนชม             |
| - หมายเลข 2 | นางจันทร์ธา | งานวิวัฒน์ถาวร    |
| - หมายเลข 3 | นายสุภัทร์  | รัตนดิถก ณ ภูเก็ต |
| - หมายเลข 4 | นางขวัญตา   | บุรีรักษ์         |
| - หมายเลข 5 | นายพรเทพ    | เรืองเดช          |
| - หมายเลข 6 | นายวิจิต    | บุรพชนก           |
| - หมายเลข 7 | นายศุภกร    | ชินรอด            |
| - หมายเลข 8 | นางอุทุมพร  | ชนะรัตน์          |

คณะกรรมการสรรหาและจัดการเลือกตั้ง จึงขอเสนอรายชื่อผู้ได้รับคะแนนการเลือกตั้งสูงสุดเรียงตามลำดับดังนี้

กรรมการดำเนินการสหกรณ์ จำนวน 6 ตำแหน่ง

ลำดับที่ 1..... หมายเลข.....

ลำดับที่ 2..... หมายเลข.....

ลำดับที่ 3..... หมายเลข.....

ลำดับที่ 4..... หมายเลข.....

ลำดับที่ 5..... หมายเลข.....

ลำดับที่ 6..... หมายเลข.....

ลำดับที่ 7..... หมายเลข.....

ลำดับที่ 8..... หมายเลข.....

### มติที่ประชุม

1. มีมติเลือกกรรมการดำเนินการสหกรณ์ จำนวน 6 ท่าน ตามรายชื่อดังต่อไปนี้

..... วาระที่.....

..... วาระที่.....

..... วาระที่.....

..... วาระที่.....

..... วาระที่.....

..... วาระที่.....

ระเบียบวาระที่ 13

พิจารณาแก้ไขเพิ่มเติมข้อบังคับ พ.ศ.2567 (ฉบับที่ 2)

ข้อความและเหตุผลที่ขอจดทะเบียนแก้ไขเพิ่มเติมข้อบังคับ  
ของสหกรณ์ออมทรัพย์สาธารณสุขภูเก็ต จำกัด

(แบบ ท.ข. 2)

| ข้อความเดิม  | ข้อความที่ขอแก้ไขเพิ่มเติม  | เหตุผล  |
|--|---|---|
| <p>หมวด 5<br/>สมาชิก</p> <p>ข้อ 32. คุณสมบัติของสมาชิก สมาชิกต้องมีคุณสมบัติ ดังนี้</p> <p>(1) เป็นผู้เห็นชอบในวัตถุประสงค์ของสหกรณ์</p> <p>(2) เป็นบุคคลธรรมดาสัญชาติไทยและบรรลุนิติภาวะ</p> <p>(3) เป็นข้าราชการ หรือลูกจ้างประจำ หรือพนักงานของรัฐ สังกัดกระทรวงสาธารณสุข ที่ได้รับเงินเดือนประจำ จังหวัดภูเก็ต หรือเป็นเจ้าหน้าที่ของสหกรณ์นี้</p> <p>(4) เป็นผู้มีความประพฤติและนิสัยดีงาม</p> <p>(5) มิได้เป็นสมาชิกในสหกรณ์ออมทรัพย์อื่นที่มีวัตถุประสงค์ในการให้กู้ยืมเงิน</p> | <p>หมวด 5<br/>สมาชิก</p> <p>ข้อ 32. คุณสมบัติของสมาชิก สมาชิกต้องมีคุณสมบัติ ดังนี้</p> <p>(1) เป็นผู้เห็นชอบในวัตถุประสงค์ของสหกรณ์</p> <p>(2) เป็นบุคคลธรรมดาสัญชาติไทยและบรรลุนิติภาวะ</p> <p>(3) เป็นข้าราชการ หรือลูกจ้างประจำ หรือพนักงานราชการหรือพนักงานกระทรวงหรือลูกจ้างชั่วคราวที่มีเลขตำแหน่ง สังกัดกระทรวงสาธารณสุข ที่ได้รับเงินเดือนประจำจังหวัดภูเก็ต หรือเป็นเจ้าหน้าที่ของสหกรณ์นี้</p> <p>(4) เป็นผู้มีความประพฤติและนิสัยดีงาม</p> <p>(5) มิได้เป็นสมาชิกในสหกรณ์ออมทรัพย์อื่นที่มีวัตถุประสงค์ในการให้กู้ยืมเงิน</p> | <p>เป็นไปตาม<br/>แนวทางการ<br/>ปฏิบัติงาน<br/>ของสหกรณ์</p> |

มติที่ประชุม \_\_\_\_\_

## ระเบียบวาระที่ 14

### พิจารณากำหนดค่าเบี้ยประชุมคณะกรรมการ

ระเบียบสหกรณ์ออมทรัพย์สาธารณสุขภูเก็ต จำกัด

ว่าด้วยค่าใช้จ่ายในการเดินทางไปปฏิบัติงานนอกสถานที่ของสหกรณ์

สำหรับ กรรมการ ที่ปรึกษา เจ้าหน้าที่สหกรณ์ และค่าเบี้ยประชุมคณะกรรมการและกรรมการอื่น

พ.ศ.2567

| ข้อความเดิม  | ข้อความที่ขอแก้ไขเพิ่มเติม   | เหตุผล                           |
|--|--|----------------------------------|
| ข้อ 6. ค่าเบี้ยประชุมคณะกรรมการและกรรมการอื่น <u>คนละ 1,000.00 บาท/ครั้ง</u> | ข้อ 6. ค่าเบี้ยประชุมคณะกรรมการและกรรมการอื่น <u>คนละ 1,200.00 บาท/ครั้ง</u> | ให้สอดคล้องสถานะเศรษฐกิจปัจจุบัน |

มติที่ประชุม \_\_\_\_\_

## ระเบียบวาระที่ 15

### เรื่องอื่น ๆ (ถ้ามี)

มติที่ประชุม \_\_\_\_\_