

12 มกราคม 2567

เรื่อง ขอเชิญประชุมใหญ่สามัญประจำปี 2566

เรียน ท่านสมาชิก

ด้วยคณะกรรมการดำเนินการสหกรณ์ออมทรัพย์สาธารณสุขภูเก็ต จำกัด ชุดที่ 39 ได้ปฏิบัติหน้าที่ครบวาระตามข้อบังคับสหกรณ์ฯแล้ว จึงเห็นสมควรจัดให้มีการประชุมใหญ่สามัญประจำปี 2566 ในวันเสาร์ ที่ 27 มกราคม พ.ศ. 2567 เวลา 08.30 – 13.00 น. ณ ห้องประชุมพาโก้แกรนด์ บอลรูม ชั้น 2 โรงแรม เดอะ พาโก้ ดีไซน์ ภูเก็ต เพื่อพิจารณาเรื่องต่างๆ ตามระเบียบวาระการประชุม ดังนี้

1. เรื่องที่ประธานแจ้งให้ที่ประชุมทราบ
2. รับรองรายงานการประชุมใหญ่สามัญ ประจำปี 2565
3. รับทราบรายงานกิจการสหกรณ์ ประจำปี 2566
4. รับทราบผลการตรวจสอบกิจการ ประจำปี 2566
5. พิจารณานุมัติงบประมาณการเงิน ประจำปี 2566
6. พิจารณานุมัติการจัดสรรกำไรสุทธิ ประจำปี 2566
7. พิจารณาแผนงานประมาณการรายได้ – รายจ่ายสหกรณ์ ประจำปี 2567
8. พิจารณากำหนดแผนกลยุทธ์ ประจำปี 2567
9. พิจารณากำหนดวงเงินการกู้ยืมหรือการค้าประกัน ประจำปี 2567
10. พิจารณาเลือกผู้สอบบัญชี ประจำปี 2567
11. พิจารณากำหนดค่าตอบแทนผู้ตรวจสอบกิจการ ประจำปี 2567
12. พิจารณาเลือกคณะกรรมการดำเนินการสหกรณ์ ประจำปี 2567
13. พิจารณาแก้ไขเพิ่มเติมข้อบังคับ โดยถือใช้ข้อบังคับใหม่ทั้งฉบับ
14. เรื่องอื่นๆ (ถ้ามี)

ดังนั้นจึงขอเชิญให้สมาชิกทุกท่านเข้าร่วมประชุมตามวันเวลาและสถานที่ดังกล่าวสหกรณ์จะเปิดให้ลงทะเบียนเข้าร่วมประชุมตั้งแต่เวลา 07.30 น. จนถึงเวลา 10.00 น. **(สมาชิกที่ลงทะเบียนหลังเวลา 10.00 น. ไม่ได้รับค่าเบี้ยประชุม)**

จึงเรียนมาเพื่อโปรดทราบ และขอขอบคุณล่วงหน้ามา ณ โอกาสนี้

ขอแสดงความนับถือ



(นายสมบูรณ์ อัยรักษ์)

ประธานสหกรณ์ออมทรัพย์สาธารณสุขภูเก็ต จำกัด

คณะกรรมการดำเนินการ
สหกรณ์ออมทรัพย์สาธารณสุขภูเก็ต จำกัด ประจำปี 2566 – 2567
ชุดที่ 39

1.	นายสมบูรณ์	อัยรักษ์	ตำแหน่ง	ประธานกรรมการ
2.	นางจันทร์	งานวิวัฒน์ถาวร	ตำแหน่ง	รองประธานกรรมการ
3.	น.ส.หทัยรัตน์	รังสรรค์ศฤกษย์	ตำแหน่ง	กรรมการและเลขานุการ
4.	นายมนตรี	สุขช่วย	ตำแหน่ง	กรรมการและเหรัญญิก
5.	นางขวัญตา	บุรีรักษ์	ตำแหน่ง	กรรมการ
6.	นายวิจิต	บุรพชนก	ตำแหน่ง	กรรมการ
7.	นางอรทัย	ชวนชม	ตำแหน่ง	กรรมการ
8.	นายสมบูรณ์	กาวิจิตร	ตำแหน่ง	กรรมการ
9.	นายพรเทพ	เรืองเดช	ตำแหน่ง	กรรมการ
10.	นายการ์นตร์	โกมุทผล	ตำแหน่ง	กรรมการ
11.	นายนำชัย	ประทีป ณ ถลาง	ตำแหน่ง	กรรมการ

ผู้ตรวจสอบกิจการ

นางสุดใจ แพใหญ่

สารบัญ

	เรื่อง	หน้า
<u>ระเบียบวาระที่ 1</u>	เรื่องที่ประธานแจ้งให้ที่ประชุมทราบ	4
<u>ระเบียบวาระที่ 2</u>	รับรองรายงานการประชุมใหญ่สามัญ ประจำปี 2565	5
<u>ระเบียบวาระที่ 3</u>	รับทราบรายงานกิจการสหกรณ์ ประจำปี 2566	50
<u>ระเบียบวาระที่ 4</u>	รับทราบผลการตรวจสอบกิจการ ประจำปี 2566	60
<u>ระเบียบวาระที่ 5</u>	พิจารณาอนุมัติงบการเงิน ประจำปี 2566	66
<u>ระเบียบวาระที่ 6</u>	พิจารณาอนุมัติการจัดสรรกำไรสุทธิ ประจำปี 2566	79
<u>ระเบียบวาระที่ 7</u>	พิจารณาแผนงานประมาณการรายได้ – รายจ่ายสหกรณ์ ประจำปี 2567	80
<u>ระเบียบวาระที่ 8</u>	พิจารณากำหนดแผนกลยุทธ์ ประจำปี 2567	84
<u>ระเบียบวาระที่ 9</u>	พิจารณากำหนดวงเงินการกู้ยืมหรือการค้ำประกัน ประจำปี 2567	89
<u>ระเบียบวาระที่ 10</u>	พิจารณาเลือกผู้สอบบัญชี ประจำปี 2567	89
<u>ระเบียบวาระที่ 11</u>	พิจารณากำหนดค่าตอบแทนผู้ตรวจสอบกิจการ ประจำปี 2567	90
<u>ระเบียบวาระที่ 12</u>	พิจารณาเลือกคณะกรรมการดำเนินการสหกรณ์ ประจำปี 2567	90
<u>ระเบียบวาระที่ 13</u>	พิจารณาแก้ไขเพิ่มเติมข้อบังคับ โดยถือใช้ข้อบังคับใหม่ทั้งฉบับ	93
<u>ระเบียบวาระที่ 14</u>	เรื่องอื่นๆ (ถ้ามี)	97

การประชุมใหญ่สามัญประจำปี 2566
สหกรณ์ออมทรัพย์สาธารณสุขภูเก็ต จำกัด
วันเสาร์ที่ 27 มกราคม พ.ศ. 2567

ณ ห้องประชุมพาร์คแกรนด์ บอลรูม ชั้น 2 โรงแรมเดอะพาร์ค ดีไซน์ ภูเก็ต

สมาชิกเข้าร่วมประชุม จำนวน _____ คน แบ่งออกเป็นสมาชิกสามัญ จำนวน _____ คน
และสมาชิกสมทบ จำนวน _____ คน จากสมาชิกทั้งหมด 801 คน แบ่งออกเป็นสมาชิกสามัญ 621 คน
และสมาชิกสมทบ จำนวน 180 คน

เจ้าหน้าที่กรมส่งเสริมสหกรณ์ และกรมตรวจบัญชีสหกรณ์ ผู้เข้าร่วมประชุม คือ

1. _____
2. _____
3. _____

เริ่มประชุมเวลา _____ น.

ประธานที่ประชุม คือ _____ ตำแหน่ง _____
ทำหน้าที่ประธานการประชุม ได้กล่าวเปิดการประชุม และดำเนินการตามระเบียบวาระดังต่อไปนี้ คือ

ระเบียบวาระที่ 1

เรื่องที่ประธานแจ้งให้ที่ประชุมทราบ

1. แนะนำเจ้าหน้าที่ของกรมส่งเสริมสหกรณ์ กรมตรวจบัญชีสหกรณ์ ผู้สอบบัญชี ผู้ตรวจสอบ
กิจการ พร้อมทั้งกล่าวขอบคุณที่ได้ให้ข้อเสนอแนะต่อสหกรณ์ออมทรัพย์สาธารณสุขภูเก็ต จำกัด เป็นอย่างดี
ตลอดมา

2. คณะกรรมการดำเนินการสหกรณ์ออมทรัพย์สาธารณสุขภูเก็ต จำกัด ชุดที่ 39 ได้ดำเนินการ
ครบวาระ 1 ปี ในรอบปีที่ผ่านมาการดำเนินงานของสหกรณ์เป็นไปตามเป้าหมายที่กำหนดไว้ ต้อง
ขอขอบคุณคณะกรรมการดำเนินการสหกรณ์ออมทรัพย์สาธารณสุขภูเก็ต จำกัด และเจ้าหน้าที่สหกรณ์ทุก
ท่าน ที่ได้ปฏิบัติหน้าที่ด้วยความเสียสละ อดทน ตลอดระยะเวลา 1 ปีที่ผ่านมา และขอบคุณสมาชิกทุกท่าน
ที่เข้าใจ ให้ความร่วมมือ และสนับสนุนสหกรณ์ออมทรัพย์สาธารณสุขภูเก็ต จำกัด เป็นอย่างดีตลอดมา

มติที่ประชุม _____

ระเบียบวาระที่ 2

รับรองรายงานการประชุมใหญ่สามัญ ประจำปี 2565

สำเนา

รายงานการประชุมใหญ่สามัญ ประจำปี 2565

สหกรณ์ออมทรัพย์สาธารณสุขภูเก็ต จำกัด

ครั้งที่ 1/2565

วันเสาร์ที่ 14 มกราคม 2566

ณ ห้องประชุมพาทีกั๊กแกรนด์บอลรูม โรงแรม เดอะ พาทีกั๊ก ดีไซน์ด์ ภูเก็ต

สมาชิกเข้าร่วมประชุม จำนวน 675 คน จากสมาชิกทั้งหมด 793 คน คิดเป็นร้อยละ 85.12 แบ่งออกเป็นสมาชิกสามัญ จำนวน 516 คน จากสมาชิกสามัญทั้งหมด 618 คน คิดเป็นร้อยละ 83.50 และสมาชิกสมทบ จำนวน 159 คน จากสมาชิกสมทบทั้งหมด 175 คน คิดเป็นร้อยละ 90.86 ตามลายมือชื่อในสมุดบันทึกรายงานการประชุมผู้เข้าร่วมประชุม

ผู้เข้าร่วมประชุม ประกอบด้วย

1. นางสาวชนกร	สังข์พันธ์	เจ้าพนักงานส่งเสริมสหกรณ์อาวุโส สำนักงานสหกรณ์จังหวัดภูเก็ต
2. นางสาวสุภาวดี	เจริญผล	นักวิชาการสหกรณ์ปฏิบัติการ สำนักงานสหกรณ์จังหวัดภูเก็ต
3. นางสาวชีวิรัตน์	โสมณ	นักวิชาการตรวจบัญชีชำนาญการ สำนักงานตรวจบัญชีสหกรณ์ภูเก็ต
4. นางสาวพิมพ์ภา	ดวงธรรม	นักวิชาการตรวจบัญชีชำนาญการ สำนักงานตรวจบัญชีสหกรณ์ภูเก็ต
5. นางสุไพบด้า	ใจดี	ผู้สอบบัญชีสหกรณ์

เริ่มประชุมเวลา 09.30 น.

นายสมบุญ อัยรักษ์ ประธานกรรมการสหกรณ์ออมทรัพย์สาธารณสุขภูเก็ต จำกัด ทำหน้าที่ประธานในที่ประชุม เมื่อสมาชิกครบองค์ประชุมประธานในที่ประชุมกล่าวเปิดการประชุมและดำเนินการประชุมตามระเบียบวาระ ดังต่อไปนี้

ระเบียบวาระที่ 1 เรื่องที่ประธานแจ้งให้ที่ประชุมทราบ

1. แนะนำเจ้าหน้าที่จากกรมส่งเสริมสหกรณ์ กรมตรวจบัญชีสหกรณ์ ผู้สอบบัญชี และผู้ตรวจสอบกิจการ พร้อมทั้งกล่าวขอบคุณที่ได้ให้ข้อเสนอแนะต่อสหกรณ์ออมทรัพย์สาธารณสุขภูเก็ต จำกัด เป็นอย่างดีตลอดมา

2. คณะกรรมการดำเนินการสหกรณ์ออมทรัพย์สาธารณสุขภูเก็ต จำกัด ชุดที่ 38 ได้ดำเนินการครบวาระ 1 ปี ในรอบปีที่ผ่านมาการดำเนินงานของสหกรณ์ฯ เป็นไปตามเป้าหมายที่กำหนดไว้ มีการจัดหาเงินทุนเพื่อใช้ในการให้เงินกู้แก่สมาชิกได้อย่างเพียงพอ ในปีนี้สหกรณ์ฯ ถือว่ามีสภาพคล่องที่ดี ต้องขอขอบคุณคณะกรรมการดำเนินการสหกรณ์ฯ และเจ้าหน้าที่สหกรณ์ฯ ทุกๆท่าน ที่ได้ปฏิบัติหน้าที่ด้วยความเสียสละอดทน ตลอดระยะเวลา 1 ปีที่ผ่านมา และขอบคุณสมาชิกทุกท่านที่เข้าใจ ให้ความร่วมมือ และสนับสนุนสหกรณ์ฯ เป็นอย่างดียิ่งตลอดมา

3. ในขณะที่เศรษฐกิจยังอยู่ในสถานการณ์วิกฤตอันสืบเนื่องมาจากการแพร่ระบาดของเชื้อไวรัสโควิด 19 ในปีที่ผ่านมาอัตราการกู้เงินของสมาชิกต่ำมาก มีสมาชิกที่กู้เงินสหกรณ์ฯ ประมาณ 40% จึงมีผลทำให้รายได้หลักของสหกรณ์ฯ ได้จากดอกเบี้ยเงินกู้ปรับลดลงเล็กน้อย ในขณะที่สหกรณ์ฯ มีสภาพคล่องค่อนข้างสูงโดยมีการนำเงิน ไปลงทุนในหุ้นกู้ ซึ่งได้ผลตอบแทนในระดับหนึ่ง

มติที่ประชุม รับทราบ

ระเบียบวาระที่ 2 รับรองรายงานการประชุมใหญ่สามัญ ประจำปี 2564

ประธานในที่ประชุมขอให้ที่ประชุมใหญ่พิจารณารายงานการประชุมใหญ่สามัญ ประจำปี 2564 ตามรายละเอียดในเอกสารรายงานกิจการ ประจำปี 2565 หน้า 5 ถึง หน้า 37

มติที่ประชุม รับรองรายงานการประชุมใหญ่สามัญประจำปี 2564

ระเบียบวาระที่ 3 รับทราบรายงานกิจการของสหกรณ์ฯ ประจำปี 2565

ประธานในที่ประชุม มอบหมายให้ผู้จัดการรายงานกิจการของสหกรณ์ฯ ประจำปี 2565 เพื่อให้ที่ประชุมใหญ่รับทราบ ตามรายละเอียดในเอกสารรายงานกิจการ ประจำปี 2565 หน้า 38 ถึง หน้า 48 ดังนี้

1. ผลการดำเนินงานปี 2565 เปรียบเทียบกับปี 2564

รายการ	ปี 2564	ปี 2565	เพิ่ม/(ลด)	คิดเป็น %
1. จำนวนสมาชิก				
1.1 สมาชิกสามัญ	613	618	5	0.82
1.2 สมาชิกสมทบ	180	175	(5)	(2.78)
2. ทุนเรือนหุ้นที่ชำระแล้ว	294,075,200.00	311,528,900.00	17,453,700.00	5.94
3. เงินรับฝากจากสมาชิก	121,258,188.06	116,762,085.49	(4,496,102.57)	(3.71)
4. ทุนสำรอง	17,628,488.43	19,066,679.32	1,438,190.89	8.16
6. ทุนสะสมตามข้อบังคับ	171,692.00	321,294.00	149,602.00	87.13
7. เงินให้กู้ยืมแก่สมาชิกเมื่อสิ้นปี	331,866,475.81	331,503,228.89	(363,246.92)	(0.11)
8. กำไรสุทธิ	14,381,087.92	14,267,911.46	(113,176.46)	(0.79)

เปรียบเทียบจำนวนทุนเรือนหุ้น พ.ศ. 2561 – 2565

จำนวนทุนเรือนหุ้น (ล้านบาท)

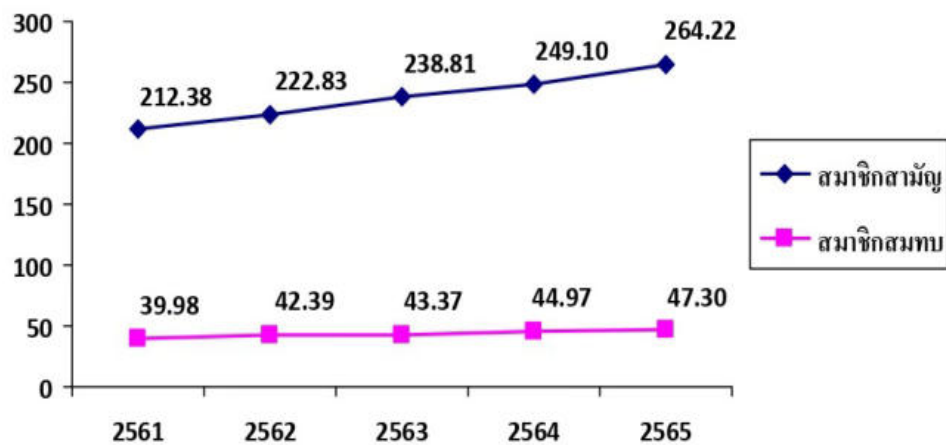

จำนวนเงินรับฝากออมทรัพย์ คงเหลือ ณ วันสิ้นปี 2565 ดังนี้

ปี พ.ศ.	2564	2565
เงินรับฝากออมทรัพย์		
- ออมทรัพย์	13,618,956.17	10,681,910.51
- ออมทรัพย์พิเศษ	107,630,231.89	106,080,174.98

เปรียบเทียบจำนวนเงินรับฝาก พ.ศ. 2561 – 2565

จำนวนเงินรับฝาก (ล้านบาท)

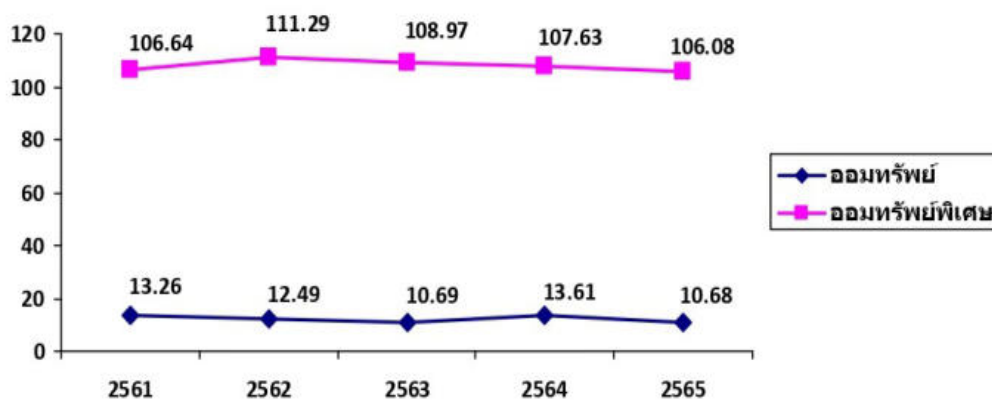

2. สมาชิกในวันสิ้นปี 2565

ณ สิ้นปี 2565 สหกรณ์มีสมาชิกคงเหลือ 793 คน โดยมีรายละเอียดจำนวนสมาชิกที่เปลี่ยนแปลงในระหว่างปี ดังนี้

	สามัญ	สมทบ
ยกมาต้นปี	613 คน	180 คน
เพิ่มระหว่างปี	22 คน	10 คน
ลาออก	17 คน	15 คน
คงเหลือ	618 คน	175 คน

เปรียบเทียบจำนวนสมาชิก พ.ศ. 2561 – 2565

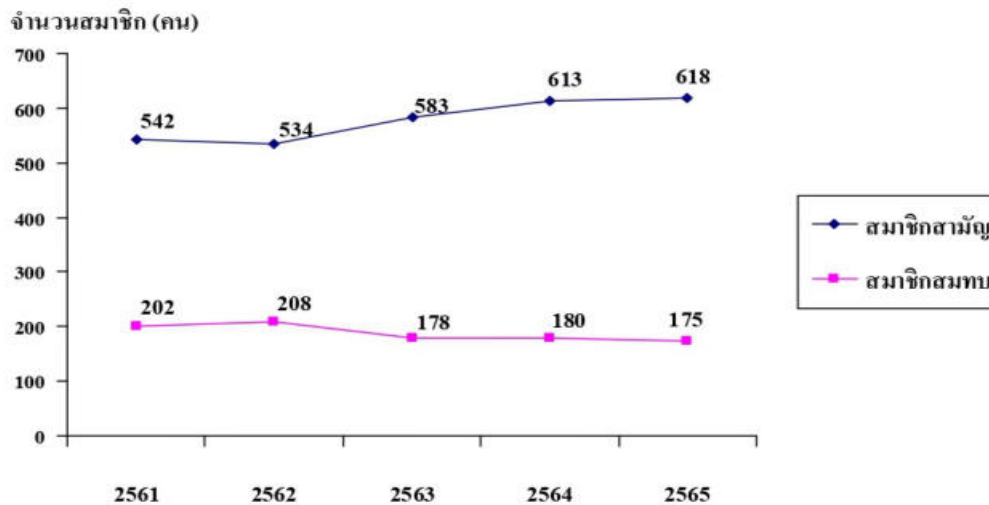

3. การส่งเสริมการออมทรัพย์

สมาชิกสหกรณ์ได้นำเงินมาฝากและเพิ่มทุนเรือนหุ้น ในรอบปี 2565 เพื่อให้สหกรณ์ได้นำมาหมุนเวียนให้สมาชิกได้กู้ยืม และบริหารจัดการ ดังนี้

จำนวนเงินออมของสมาชิกแยกตามประเภทต่าง ๆ

ปี พ.ศ.	2564	2565
ทุนเรือนหุ้น		
- สมาชิกสามัญ	249,103,000.00	264,220,400.00
- สมาชิกสมทบ	44,972,200.00	47,308,500.00

4. การให้สินเชื่อแก่สมาชิก

การให้สินเชื่อแก่สมาชิก คงเหลือ ณ วันสิ้นปี 2565 ดังนี้

รายการ	จำนวนสัญญาทั้งสิ้น (สัญญา)	ยอดคงเหลือ (บาท)
1. เงินกู้ฉุกเฉิน	132	6,002,553.93
2. เงินกู้สามัญ	298	165,346,768.01
3. เงินกู้พิเศษ	81	160,153,906.95
รวม	511	331,503,228.89

รายงานการอนุมัติเงินกู้ประเภทต่างๆ ในปี 2565 เป็นเงิน 181,367,450.00 บาท รายละเอียดดังนี้

เดือน	เงินกู้ฉุกเฉิน		เงินกู้สามัญ		เงินกู้พิเศษ	
	ราย	บาท	ราย	บาท	ราย	บาท
มกราคม	46	3,100,980.00	19	16,194,222.00		
กุมภาพันธ์	32	2,429,048.00	13	8,803,960.00		
มีนาคม	50	3,248,180.00	17	9,431,070.00	4	12,000,000.00
เมษายน	25	1,460,100.00				
พฤษภาคม	72	4,590,036.00	27	17,046,150.00		
มิถุนายน	31	1,995,180.00	17	13,102,190.00		
กรกฎาคม	18	1,223,300.00			1	4,500,000.00
สิงหาคม	67	3,787,910.00	29	25,714,110.00		
กันยายน	48	2,722,970.00	15	6,203,160.00	1	3,390,000.00
ตุลาคม	37	2,387,680.00	15	9,474,890.00	1	2,880,000.00
พฤศจิกายน	44	3,127,794.00	10	8,800,520.00	2	6,620,000.00
ธันวาคม	22	1,584,000.00			3	5,550,000.00
รวม	492	31,657,178.00	162	114,770,272.00	12	34,940,000.00

เปรียบเทียบจำนวนเงินกู้ประเภทต่างๆ ของสมาชิก พ.ศ 2561 - 2565

จำนวนเงินให้กู้แก่สมาชิก (ล้านบาท)

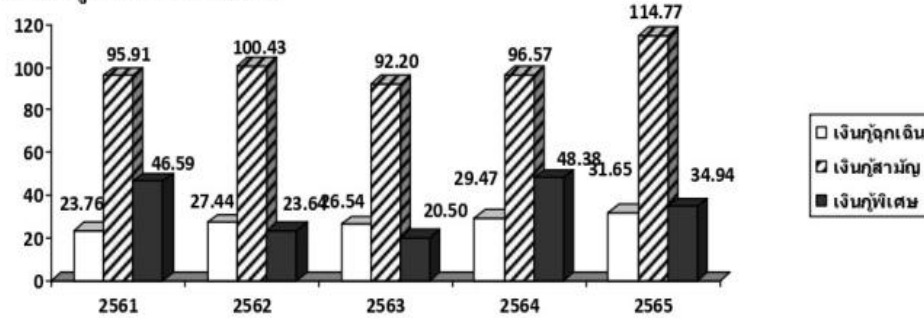

เหตุผลในการกู้ยืมเงิน ปี 2565

เหตุผล	เงินกู้ฉุกเฉิน		เงินกู้สามัญ		เงินกู้พิเศษ		รวม	
	สัญญา (ฉบับ)	จำนวนเงิน	สัญญา (ฉบับ)	จำนวนเงิน	สัญญา (ฉบับ)	จำนวนเงิน	สัญญา (ฉบับ)	จำนวนเงิน
1. ใช้สอยส่วนตัว	262	15,533,778.00	-	-	-	-	262	15,533,778.00
2. ชำระหนี้สิน	182	13,288,860.00	107	71,511,060.00	-	-	289	84,799,920.00
3. เครื่องใช้ในชีวิตประจำวัน	3	200,000.00	-	-	-	-	3	200,000.00
4. ลงทุนประกอบอาชีพ	5	415,000.00	13	12,800,872.00	-	-	18	13,215,872.00
5. การก่อสร้าง ต่อเติม ปรับปรุงอาคาร	7	555,600.00	23	15,709,570.00	7	19,890,000.00	37	36,155,170.00
6. ซื้อที่ดิน	-	-	10	6,060,520.00	5	15,050,000.00	15	21,110,520.00
7. ซื้อบ้านพร้อมที่ดิน	-	-	2	2,837,600.00	-	-	2	2,837,600.00
8. ซื้อยานพาหนะ	-	-	1	420,000.00	-	-	1	420,000.00
9. การศึกษา	8	593,700.00	5	5,372,600.00	-	-	13	5,966,300.00
10. อื่น ๆ	25	1,070,240.00	1	58,050.00	-	-	26	1,128,290.00
รวม	492	31,657,178.00	162	114,770,272.00	12	34,940,000.00	666	181,367,450.00

เปรียบเทียบเหตุผลในการกู้ยืมเงินของสมาชิก ปี 2565

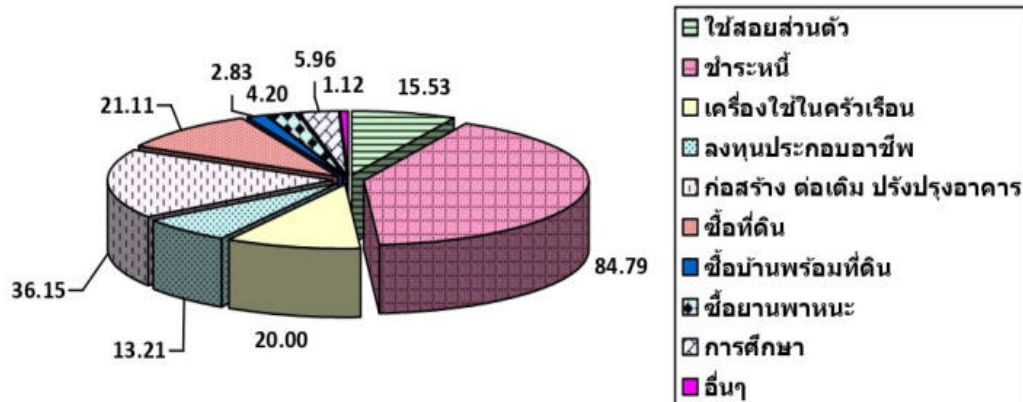

5. รายได้ รายจ่าย และกำไรสุทธิ ประจำปี 2565

รายได้ทั้งสิ้น	18,717,993.66	บาท
รายจ่ายทั้งสิ้น	4,450,082.20	บาท
กำไรสุทธิ	14,267,911.46	บาท

เปรียบเทียบจำนวนกำไรสุทธิ พ.ศ. 2553 – 2565

กำไรสุทธิ (ล้านบาท)

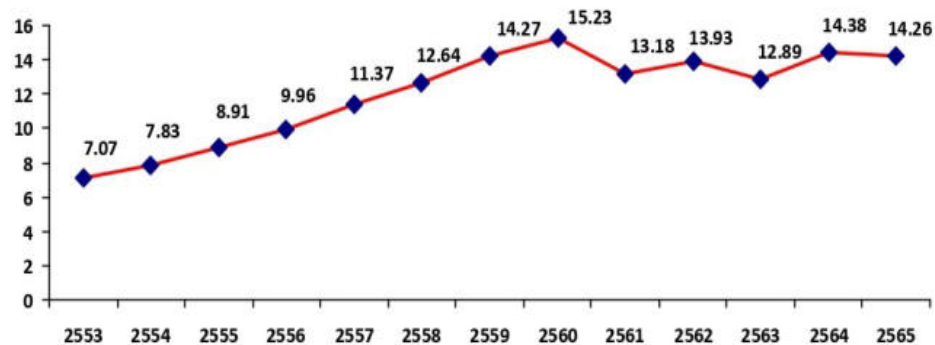

มติที่ประชุม รับทราบรายงานกิจการของสหกรณ์ฯ ประจำปี 2565

ระเบียบวาระที่ 4 รับทราบผลการตรวจสอบกิจการของสหกรณ์ฯ ประจำปี 2565

ประธานในที่ประชุม มอบหมายให้ผู้ตรวจสอบกิจการสหกรณ์ออมทรัพย์สาธารณสุขภูเก็ต จำกัด รายงานผลการตรวจสอบกิจการของสหกรณ์ฯ ประจำปี 2565 ตามรายละเอียดในเอกสารรายงานกิจการ ประจำปี 2565 หน้า 49 ถึง หน้า 54 เพื่อให้ที่ประชุมรับทราบ ดังนี้

**รายงานการตรวจสอบกิจการ
สหกรณ์ออมทรัพย์สาธารณสุขภูเก็ต จำกัด
ประจำปีทางบัญชีสิ้นสุดวันที่ 31 ธันวาคม 2565**

เรียน ที่ประชุมใหญ่สหกรณ์ออมทรัพย์สาธารณสุขภูเก็ต จำกัด

ตามที่ประชุมใหญ่สามัญประจำปี 2564 เมื่อวันที่ 22 มกราคม 2565 ได้เลือกให้ดิฉันเป็นผู้ตรวจสอบกิจการของสหกรณ์ออมทรัพย์สาธารณสุขภูเก็ต จำกัด สำหรับปีทางบัญชีสิ้นสุดวันที่ 31 ธันวาคม 2565 จึงขอรายงานผลการตรวจสอบกิจการประจำปี 2565 โดยสรุปดังนี้

วัตถุประสงค์ของการตรวจสอบ

1. เพื่อตรวจสอบการปฏิบัติงานด้านการเงินการบัญชีของสหกรณ์
2. เพื่อตรวจสอบและประเมินผลการปฏิบัติงานด้านการดำเนินงานทั่วไป
3. เพื่อประเมินประสิทธิภาพในการปฏิบัติงานและเสนอแนะแนวทางการดำเนินงานให้เป็นไปตามวัตถุประสงค์ที่วางไว้

ขอบเขตการตรวจสอบ

4. ตรวจสอบด้านการเงินและบัญชี โดยตรวจสอบเอกสารหลักฐานการรับ-จ่ายเงิน ของสหกรณ์ให้ถูกต้องตรงกับหลักฐานการบันทึกบัญชีของสหกรณ์ เป็นประจำทุกวัน
5. ตรวจสอบเงินสดคงเหลือประจำวัน ให้ถูกต้องตรงกับยอดคงเหลือตามบัญชี
6. ตรวจสอบการผ่านไปบัญชีแยกประเภท และทะเบียนคุมต่าง ๆ โดยการทดสอบยอด
7. ตรวจสอบการให้เงินกู้แก่สมาชิก ทั้งเงินกู้ฉุกเฉิน เงินกู้สามัญ และเงินกู้พิเศษ โดยตรวจสอบสัญญาเงินกู้ ทั้ง 3 ประเภท รวมถึงเอกสารประกอบสัญญาเงินกู้
8. ตรวจสอบการดำเนินการด้านการรับ การลาออก และการโอนย้ายของสมาชิกสามัญ และสมาชิกสมทบ
9. ตรวจสอบการดำเนินงานตามแผนประมาณการรายได้ และค่าใช้จ่าย ให้เป็นไปตามมติที่ได้รับอนุมัติจากที่ประชุมใหญ่
10. ติดตามแผนการดำเนินงานด้านการรับเงินออมทรัพย์ และเงินรับฝากออมทรัพย์พิเศษ
11. ตรวจสอบการเก็บเงินค่าหุ้น การจ่ายเงินของทุนเรือนหุ้น ให้เป็นไปตามข้อบังคับ
12. ตรวจสอบการใช้จ่ายของทุนสาธารณประโยชน์ ทุนส่งเสริมสวัสดิการ ทุนสำรอง ทุนรักษาอัตราระดับเงินปันผล และทุนเพื่อการจัดตั้งสำนักงาน ให้เป็นไปตามข้อบังคับ

13. ตรวจสอบการปฏิบัติงานของเจ้าหน้าที่ ให้คำแนะนำการปฏิบัติงานในด้านต่าง ๆ
14. ตรวจสอบผลการปฏิบัติงาน และประเมินประสิทธิภาพในการปฏิบัติงานด้านการดำเนินงานทั่วไป ให้เป็นไปตามวัตถุประสงค์ และข้อบังคับของสหกรณ์ โดยการเข้าร่วมประชุมประจำเดือนกับคณะกรรมการดำเนินการของสหกรณ์ และเสนอรายงานผลการตรวจสอบกิจการประจำเดือน และข้อเสนอแนะเพื่อทราบ

ผลการตรวจสอบและข้อเสนอแนะที่สหกรณ์ควรแก้ไข

1. ด้านการเงิน

- การรับ-จ่าย และเก็บรักษาเงินสด ได้ปฏิบัติตามระเบียบที่สหกรณ์กำหนด
- เงินสดคงเหลือประจำวันตรงกับยอดคงเหลือตามบัญชีทุกวัน

2. ด้านบัญชี

- การบันทึกบัญชีประจำวัน ได้ปฏิบัติถูกต้องครบถ้วน และเป็นปัจจุบัน
- มีเอกสารประกอบการลงบัญชี ถูกต้องครบถ้วน
- มีการผ่านใบบัญชีแยกประเภท และทะเบียนคุมต่าง ๆ โดยถูกต้อง
- มีการเสนอรายงานทางบัญชีต่อคณะกรรมการ ในการประชุมประจำเดือน

3. ด้านการบริหารงานทั่วไป

การดำเนินงานของสหกรณ์เป็นไปตามวัตถุประสงค์ที่กำหนดไว้ในระเบียบและข้อบังคับ

4. ด้านการดำเนินงาน

4.1 สมาชิกของสหกรณ์

	สามัญ	สมทบ
ยกมาคั้งปี	613 คน	180 คน
เพิ่มระหว่างปี	22 คน	10 คน
ลาออก	17 คน	15 คน
คงเหลือ	618 คน	175 คน

4.2 การให้เงินกู้แก่สมาชิก

การให้เงินกู้แก่สมาชิก ได้ปฏิบัติตามข้อกำหนดและระเบียบของสหกรณ์

สหกรณ์ให้เงินกู้แก่สมาชิก 3 ประเภท คือ

1. เงินกู้ฉุกเฉิน ในวงเงิน 4 เท่าของเงินเดือน ไม่เกิน 100,000.- บาท
2. เงินกู้สามัญ ในวงเงินจำกัดขั้นสูง ไม่เกิน 2,000,000.- บาท
3. เงินกู้พิเศษ จำนวน 3 ประเภท
 - เพื่อการเคหะสงเคราะห์ ในวงเงินจำกัดขั้นสูง ไม่เกิน 5,000,000.- บาท
 - เพื่อการลงทุนประกอบอาชีพ ในวงเงินจำกัดขั้นสูง ไม่เกิน 1,200,000.- บาท

- เพื่อซื้อรถยนต์	ในวงเงินจำกัดขั้นสูง	ไม่เกิน	800,000.-	บาท
ในระหว่างปี 2565 สหกรณ์ให้เงินกู้แก่สมาชิกทั้งสิ้น			181,367,450.00	บาท
- เงินกู้ฉุกเฉิน	จำนวน 492 สัญญา	เป็นเงิน	31,657,178.00	บาท
- เงินกู้สามัญ	จำนวน 162 สัญญา	เป็นเงิน	114,770,272.00	บาท
- เงินกู้พิเศษ	จำนวน 12 สัญญา	เป็นเงิน	34,940,000.00	บาท

4.3 แผนประมาณการรายได้และผลการดำเนินงาน

	คาดไว้	รับจริง	หมายเหตุ
1. ดอกเบี้ยรับจากเงินให้กู้	24,000,000.00	17,847,507.85	
2. ดอกเบี้ยเงินฝากธนาคาร	40,000.00	68,154.68	
3. ค่าธรรมเนียมแรกเข้า	2,600.00	1,660.00	
4. รายได้เบ็ดเตล็ด	5,000.00	4,844.50	
5. ผลตอบแทนจากการลงทุน	1,000,000.00	795,826.63	
รวม	25,047,600.00	18,717,993.66	

แผนการดำเนินงาน	เป้าหมาย	ผลงาน	หมายเหตุ
1. การรับฝากเงิน	10,000,000.00	10,580,717.40	
2. การให้เงินกู้แก่สมาชิก			
- เงินกู้เพื่อเหตุฉุกเฉิน	30,000,000.00	31,657,178.00	
- เงินกู้สามัญ	100,000,000.00	114,770,272.00	
- เงินกู้พิเศษ	25,000,000.00	34,940,000.00	
3. แผนการรับสมาชิก			
- สามัญ	20 คน	22 คน	
- สมทบ	20 คน	10 คน	
4. การรับเงินทุนเรือนหุ้น	25,000,000.00	24,981,600.00	

รายจ่ายของสหกรณ์ ได้จ่ายไปในกิจการของสหกรณ์ โดยสมควรแก่เหตุผล และเป็นไปตามระเบียบการจ่ายค่าใช้จ่ายตามมติที่ประชุม และอยู่ภายในวงเงินประมาณการรายจ่ายที่ได้รับอนุมัติจากที่ประชุมใหญ่

	จ่ายจริง ปี 2564	ประมาณการปี 2565	จ่ายจริง ปี 2565	คงเหลือ
ประเภทรายจ่าย				
ค่าใช้จ่ายเกี่ยวกับเจ้าหน้าที่				
เงินเดือน	1,062,120.00	1,168,440.00	1,168,440.00	0.00
บ้านหนึ่งเจ้าหน้าที่	189,230.00	239,990.00	239,990.00	0.00
ค่าล่วงเวลา	23,401.31	26,000.00	25,667.95	332.05
ค่าสวัสดิการเจ้าหน้าที่	6,200.00	10,000.00	4,000.00	6,000.00
เงินสมทบประกันสังคม	18,560.00	28,000.00	19,911.00	8,089.00
ค่าใช้จ่ายเกี่ยวกับอาคารสถานที่				
ค่าซ่อมแซมรักษาสินทรัพย์	900.00	20,000.00	2,500.00	17,500.00
ค่าครุภัณฑ์สำนักงาน	3,990.00	100,000.00	77,300.00	22,700.00
ค่าปรับปรุงสำนักงาน	0.00	200,000.00	18,800.00	181,200.00
ค่าใช้จ่ายบำรุงรักษาการใช้อาคารสถานที่	0.00	25,000.00	5,050.00	19,950.00
จัดซื้ออาคารสำนักงาน	0.00	5,000,000.00	5,000,000.00	0.00
ค่าใช้จ่ายค่านิมนงานอื่น				
ค่าเบี้ยประชุม	124,000.00	132,000.00	124,000.00	8,000.00
ค่ารับรอง	24,412.00	35,000.00	26,007.00	8,993.00
ค่าเครื่องเขียนแบบพิมพ์	26,989.58	50,000.00	28,666.88	21,333.12
ค่าใช้จ่ายวันประชุมใหญ่	859,177.00	1,100,000.00	879,911.00	220,089.00
ค่าธรรมเนียมสอบบัญชี	60,000.00	80,000.00	60,000.00	20,000.00
ค่าตรวจสอบกิจการ	50,000.00	50,000.00	50,000.00	0.00
ค่าตอบแทนหน่วยงาน	39,840.00	50,000.00	39,900.00	10,100.00
ค่าธรรมเนียมธนาคาร	268.00	5,000.00	300.00	4,700.00
ค่าถ่ายเอกสาร	7,744.50	10,000.00	8,151.50	1,848.50
ค่าเบี้ยเลี้ยงพาหนะ ที่พัก	0.00	100,000.00	7,860.00	92,140.00
ค่าเครื่องแบบกรรมการและเจ้าหน้าที่	30,000.00	30,000.00	3,798.00	26,202.00
ดอกเบี้ยจ่ายเงินรับฝาก	1,976,287.56	2,500,000.00	1,589,271.71	910,728.29
ค่าพัฒนาระบบสารสนเทศ	39,807.50	50,000.00	14,174.90	35,825.10
ค่าน้ำมันเชื้อเพลิง	21,600.00	21,600.00	21,600.00	0.00

	จ่ายจริง ปี 2564	ประมาณการปี 2565	จ่ายจริง ปี 2565	คงเหลือ
เงินบริจาค สสจ.ภูเก็ต	50,000.00	50,000.00	50,000.00	0.00
ค่าใช้จ่ายเบ็ดเตล็ด	5,822.00	25,000.00	8,268.00	16,732.00
ดอกเบี้ยจ่ายเงินกู้ยืม	0.00	10,000.00	0.00	10,000.00
ค่าพัฒนาศักยภาพฯ	0.00	200,000.00	0.00	200,000.00
ค่าตัดจำหน่ายสิทธิประโยชน์	23,650.00	70,950.00	23,650.00	47,300.00
ค่าดำเนินการคดี	21,000.00	100,000.00	0.00	100,000.00
รวม	4,664,999.45	11,486,980.00	9,497,217.94	1,989,762.06

หมวดรายการสินทรัพย์ทางบัญชี ประจำปี 2565

รายการ	ราคาสินทรัพย์ (บาท)			ค่าเสื่อมราคาสะสม			ราคา สินทรัพย์ สุทธิ ยกไป
	ราคาทุน	เพิ่ม-(ลด) ระหว่างปี	รวม	ยอดยกมา	เพิ่ม-(ลด) ระหว่างปี	ยอดยกไป	
ที่ดิน	0.00	1,858,500.00	1,858,500.00	0.00	0.00	0.00	1,858,500.00
อาคารและสิ่งปลูกสร้าง	0.00	3,141,500.00	3,141,500.00	0.00	15,492.33	15,492.33	3,126,007.67
เครื่องใช้สำนักงาน	275,309.30	77,300.00	352,609.30	266,228.58	14,671.93	280,900.51	71,708.79
ค่าตัดจำหน่ายสิทธิประโยชน์ในการใช้อาคาร	236,500.00	0.00	236,500.00	165,550.00	23,650.00	189,200.00	47,300.00

5. ด้านเงินรับฝาก

สหกรณ์รับฝากเงินจากสมาชิก จำนวน 2 ประเภท ดังนี้

5.1 เงินรับฝากออมทรัพย์

เงินรับฝากคงเหลือต้นปี	จำนวน	13,618,956.17 บาท
เงินรับฝากระหว่างปี	จำนวน	3,277,268.20 บาท
ถอนระหว่างปี	จำนวน	<u>6,214,313.86</u> บาท
เงินรับฝากคงเหลือวันสิ้นปี	จำนวน	<u>10,681,910.51</u> บาท

5.2 เงินรับฝากออมทรัพย์พิเศษ

เงินรับฝากคงเหลือต้นปี	จำนวน	107,639,231.89 บาท
เงินรับฝากระหว่างปี	จำนวน	7,303,449.20 บาท
ถอนระหว่างปี	จำนวน	<u>8,862,506.11</u> บาท
เงินรับฝากคงเหลือวันสิ้นปี	จำนวน	<u>106,080,174.98</u> บาท

6. ด้านทุน

การเก็บเงินค่าหุ้น และการจ่ายคืนเงินค่าหุ้น เป็นไปตามข้อบังคับของสหกรณ์

ทุนเรือนหุ้นคงเหลือต้นปี	จำนวน	294,075,200.00 บาท
เพิ่มระหว่างปี	จำนวน	24,981,600.00 บาท
ถอนระหว่างปี	จำนวน	<u>7,527,900.00 บาท</u>
ทุนเรือนหุ้นคงเหลือสิ้นปี	จำนวน	<u>311,528,900.00 บาท</u>

เงินสำรองและทุนสะสม เป็นไปตามวัตถุประสงค์แห่งทุนและระเบียบที่สหกรณ์กำหนดไว้

	ยกมาต้นปี	เพิ่มระหว่างปี	ลดระหว่างปี	คงเหลือ
ทุนสาธารณประโยชน์	16,692.00	23,500.00	18,000.00	22,192.00
ทุนส่งเสริมฯ	5,000.00	200,000.00	75,898.00	129,102.00
ทุนสำรอง	17,628,488.43	1,438,190.89	0.00	19,066,679.32
ทุนรักษาระดับฯ	150,000.00	20,000.00	0.00	170,000.00

ในปี 2565 สหกรณ์มีรายได้จากการดำเนินงานทั้งสิ้น 18,717,993.66 บาท มีรายจ่ายที่ได้จ่ายไป ในกิจการดำเนินงานซึ่งเป็นไปตามระเบียบการจ่ายค่าใช้จ่าย และอยู่ภายในวงเงินประมาณการรายจ่ายที่ได้รับอนุมัติจากที่ประชุมใหญ่ เป็นเงิน 4,450,082.20 บาท มีกำไรจากการดำเนินงานทั้งสิ้น 14,267,911.46 บาท ลดลงจากปีก่อน 113,176.46 บาท คิดเป็นร้อยละที่ลดลง 0.79

ประธานในที่ประชุม กล่าวขอบคุณผู้ตรวจสอบกิจการเป็นอย่างยิ่งที่ปฏิบัติหน้าที่ตรวจสอบกิจการได้อย่างถูกต้องครบถ้วนเป็นไปตามข้อบังคับและระเบียบของสหกรณ์ฯ

มติที่ประชุม รับทราบผลการตรวจสอบกิจการของสหกรณ์ฯ ประจำปี 2565

ระเบียบวาระที่ 5 พิจารณานุมัติงบดุล และงบกำไร - ขาดทุน ประจำปี 2565

ประธานในที่ประชุม กล่าวเชิญ คุณสุไบดำ ใจดี ผู้สอบบัญชีรับอนุญาตจากกรมตรวจบัญชีสหกรณ์ ซึ่งได้รับแต่งตั้งจากนายทะเบียนให้เป็นผู้ทำหน้าที่ตรวจสอบบัญชีเป็นผู้ชี้แจง งบดุลและงบกำไร-ขาดทุน ประจำปี 2565 ตามรายละเอียดในเอกสารรายงานกิจการ ประจำปี 2565 หน้า 55 ถึง หน้า 70 เพื่อให้ที่ประชุมพิจารณา

สหกรณ์ออมทรัพย์สาธารณสุขภูเก็ต จำกัด
งบแสดงฐานะการเงิน
ณ วันที่ 31 ธันวาคม 2565

สินทรัพย์	หมายเหตุ	ปี 2565	ปี 2564
		บาท	บาท
สินทรัพย์หมุนเวียน			
เงินสดและเงินฝากธนาคาร	3	106,797,102.07	114,727,698.97
เงินฝากสหกรณ์ออมทรัพย์ตำรวจภูเก็ต จำกัด		113,744.81	110,431.86
เงินให้กู้ยืมระยะสั้น-สุทธิ	4	35,576,661.17	34,370,878.41
ดอกเบี้ยเงินให้กู้ค้างรับ-สุทธิ	5	1,653.90	25,459.52
สินทรัพย์หมุนเวียนอื่น	6	240,854.14	217,799.53
รวมสินทรัพย์หมุนเวียน		142,730,016.09	149,452,268.29
สินทรัพย์ไม่หมุนเวียน			
เงินลงทุนระยะยาว	7	18,200,000.00	200,000.00
เงินให้กู้ยืมระยะยาว	4	297,776,567.72	299,345,597.40
ที่ดินอาคารและอุปกรณ์-สุทธิ	8	5,056,216.46	9,080.72
สิทธิการใช้ประโยชน์ในอาคารสุทธิ		47,300.00	70,950.00
รวมสินทรัพย์ไม่หมุนเวียน		321,080,084.18	299,625,628.12
รวมสินทรัพย์		463,810,100.27	449,077,896.41
หนี้สินและทุนของสหกรณ์			
หนี้สินหมุนเวียน			
เงินรับฝาก	9	116,762,085.49	121,258,188.06
ค่าธรรมเนียมการสอบบัญชีค้างจ่าย		60,000.00	0.00
รวมหนี้สินหมุนเวียน		116,822,085.49	121,258,188.06
หนี้สินไม่หมุนเวียน			
สำรองบำเหน็จเจ้าหน้าที่		1,803,230.00	1,563,240.00
รวมหนี้สินไม่หมุนเวียน		1,803,230.00	1,563,240.00
รวมหนี้สิน		118,625,315.49	122,821,428.06



ทุนของสหกรณ์	หมายเหตุ	ปี 2565	ปี 2564
		บาท	บาท
ทุนเรือนหุ้น (มูลค่าหุ้นละ 10.00 บาท)			
หุ้นที่ชำระเต็มมูลค่าแล้ว		311,528,900.00	294,075,200.00
ทุนสำรอง		19,066,679.32	17,628,488.43
ทุนสะสมตามข้อบังคับ ระเบียบและอื่นๆ	10	321,294.00	171,692.00
กำไรสุทธิประจำปี		14,267,911.46	14,381,087.92
รวมทุนของสหกรณ์		<u>345,184,784.78</u>	<u>326,256,468.35</u>
รวมหนี้สินและทุนของสหกรณ์		<u>463,810,100.27</u>	<u>449,077,896.41</u>
หมายเหตุประกอบงบการเงินเป็นส่วนหนึ่งของงบการเงินนี้			

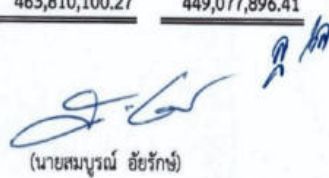

(นายสมบูรณ์ อัยรักษ์)
ประธานกรรมการ



(นางสาวท้อยรัตน์ รังสรรค์สฤงฆ์)

เลขานุการ

วันที่ 9 มกราคม 2566

สหกรณ์ออมทรัพย์สาธารณสุขภูเก็ต จำกัด
งบกำไรขาดทุน
สำหรับปีสิ้นสุดวันที่ 31 ธันวาคม 2565

	ปี 2565		ปี 2564	
	บาท	%	บาท	%
รายได้ดอกเบี้ยและผลตอบแทนจากเงินลงทุน				
ดอกเบี้ยรับเงินให้กู้	17,847,507.85	95.38	17,996,907.32	94.52
ดอกเบี้ยรับหุ้นกู้	168,744.11	0.90	0.00	0.00
ดอกเบี้ยรับเงินฝาก	684,723.20	3.66	1,043,929.47	5.48
ผลตอบแทนจากเงินลงทุน	10,514.00	0.06	0.00	0.00
รวมรายได้ดอกเบี้ยและผลตอบแทนจากเงินลงทุน	<u>18,711,489.16</u>	<u>100.00</u>	<u>19,040,836.79</u>	<u>100.00</u>
ค่าใช้จ่ายดอกเบี้ยและเงินลงทุน				
ดอกเบี้ยจ่ายเงินรับฝาก	1,589,271.71	8.49	1,976,287.56	10.38
รวมค่าใช้จ่ายดอกเบี้ยและเงินลงทุน	<u>1,589,271.71</u>	<u>8.49</u>	<u>1,976,287.56</u>	<u>10.38</u>
รายได้ดอกเบี้ยและผลตอบแทนจากเงินลงทุนสุทธิ	<u>17,122,217.45</u>	<u>91.51</u>	<u>17,064,549.23</u>	<u>89.62</u>
บวก รายได้อื่น				
ค่าธรรมเนียมแรกเข้า	1,660.00	0.00	3,560.00	0.02
รายได้เบ็ดเตล็ด	4,844.50	0.03	3,082.00	0.01
รวมรายได้อื่น	<u>6,504.50</u>	<u>0.03</u>	<u>6,642.00</u>	<u>0.03</u>
หัก ค่าใช้จ่ายในการดำเนินงาน				
ค่าใช้จ่ายเกี่ยวกับเจ้าหน้าที่				
เงินเดือนเจ้าหน้าที่	1,168,440.00	6.24	1,062,120.00	5.58
ค่าล่วงเวลา	25,667.95	0.14	23,401.31	0.12
ค่าบำเหน็จเจ้าหน้าที่	239,990.00	1.28	189,230.00	0.99
เงินสมทบประกันสังคมและกองทุนเงินทดแทน	19,911.00	0.11	18,560.00	0.10
ค่าสวัสดิการเจ้าหน้าที่	25,600.00	0.14	27,800.00	0.15
ค่าใช้จ่ายเกี่ยวกับอุปกรณ์และเครื่องใช้สำนักงาน				
ค่าเสื่อมราคา-อาคารสำนักงาน	15,492.33	0.08	0.00	0.00
ค่าเสื่อมราคา-เครื่องใช้สำนักงาน	14,671.93	0.08	5,378.42	0.03
ค่าซ่อมแซมบำรุงรักษาสินทรัพย์	2,500.00	0.01	900.00	0.00
ค่าปรับปรุงสำนักงาน	18,800.00	0.10	0.00	0.00
ค่าบำรุงรักษาอาคารสถานที่	5,050.00	0.03	0.00	0.00
ค่าตัดจ่ายสิทธิการใช้ประโยชน์ในอาคาร	23,650.00	0.13	23,650.00	0.12
ขาดทุนจากการจำหน่ายสินทรัพย์	0.00	0.00	3.00	0.00

ก ก

	ปี 2565		ปี 2564	
	บาท	%	บาท	%
ค่าใช้จ่ายดำเนินงานอื่น				
ค่าใช้จ่ายวันประชุมใหญ่	879,911.00	4.70	859,177.00	4.51
ค่าชุดเครื่องแบบ	3,798.00	0.02	30,000.00	0.16
ค่าตอบแทนหน่วยงาน	39,900.00	0.21	39,840.00	0.21
ค่าเบี้ยประชุม	124,000.00	0.66	124,000.00	0.65
ค่ารับรอง	26,007.00	0.14	24,412.00	0.13
ค่าเบี้ยเลี้ยงพาหนะ	7,860.00	0.04	0.00	0.00
ค่าถ่ายเอกสาร	8,151.50	0.04	7,744.50	0.04
ค่าเครื่องเขียนแบบพิมพ์	28,666.88	0.15	26,989.58	0.14
ค่าธรรมเนียมธนาคาร	300.00	0.00	268.00	0.00
เงินบริจาค สสจ.ภูเก็ต	50,000.00	0.27	50,000.00	0.26
ค่าพัฒนาระบบสารสนเทศ	14,174.90	0.08	39,807.50	0.21
ค่าตอบแทนผู้ตรวจสอบกิจการ	50,000.00	0.27	50,000.00	0.26
ค่าธรรมเนียมการสอบบัญชี	60,000.00	0.32	60,000.00	0.32
ค่าใช้จ่ายค่าเนคตี	0.00	0.00	21,000.00	0.11
ค่าใช้จ่ายเบ็ดเตล็ด	8,268.00	0.05	5,822.00	0.03
รวมค่าใช้จ่ายในการดำเนินงาน	<u>2,860,810.49</u>	<u>15.29</u>	<u>2,690,103.31</u>	<u>14.12</u>
กำไรสุทธิ	<u>14,267,911.46</u>	<u>76.25</u>	<u>14,381,087.92</u>	<u>75.53</u>

ก. ๒๓

สหกรณ์ออมทรัพย์สาธารณสุขภูเก็ต จำกัด
งบกระแสเงินสด
สำหรับปีสิ้นสุดวันที่ 31 ธันวาคม 2565

	ปี 2565	ปี 2564
	บาท	บาท
กระแสเงินสดจากกิจกรรมดำเนินงาน		
กำไรสุทธิ	14,267,911.46	14,381,087.92
รายการปรับปรุงเพื่อระบอบยกกำไรสุทธิเป็นเงินสดสุทธิ		
จากกิจกรรมดำเนินงาน		
ค่าเสื่อมราคาอาคารสำนักงาน	15,492.33	0.00
ค่าเสื่อมราคาเครื่องใช้สำนักงาน	14,671.93	5,378.42
ค่าตัดจำหน่ายสินทรัพย์	0.00	3.00
สิทธิการใช้ประโยชน์อาคารตัดจ่าย	23,650.00	23,650.00
ดอกเบี้ยเงินกู้ค้างรับ	(1,653.90)	(25,459.52)
ดอกเบี้ยเงินฝากค้างรับ	(8,007.07)	(1,881.21)
ดอกเบี้ยหุ้นกู้ค้างรับ	(168,744.11)	0.00
ผลตอบแทนสลากธนาคารค้างรับ	(42,500.01)	(94,753.42)
ค่าเครื่องเขียนแบบพิมพ์	28,666.88	26,989.58
ค่าบำเหน็จเจ้าหน้าที่	239,990.00	189,230.00
ค่าธรรมเนียมการสอบบัญชี	60,000.00	0.00
กำไร (ขาดทุน) จากการดำเนินงานก่อนการเปลี่ยนแปลง	14,429,477.51	14,504,244.77
ในสินทรัพย์และหนี้สินดำเนินงาน		
สินทรัพย์ดำเนินงาน		
เงินสดจ่ายลูกหนี้เงินกู้ฉุกเฉิน	(31,657,178.00)	(29,476,347.00)
เงินสดรับลูกหนี้เงินกู้ฉุกเฉิน	31,294,878.24	29,107,510.87
เงินสดจ่ายลูกหนี้เงินกู้สามัญ	(114,770,272.00)	(96,576,050.00)
เงินสดรับลูกหนี้เงินกู้สามัญ	104,178,104.18	90,521,396.76
เงินสดจ่ายลูกหนี้เงินกู้พิเศษ	(34,940,000.00)	(48,383,500.00)
เงินสดรับลูกหนี้เงินกู้พิเศษ	46,257,714.50	54,729,617.71
เงินสดจ่ายลูกหนี้ตัวแทนหักนำส่ง	(12,149,397.03)	0.00
เงินสดรับลูกหนี้ตัวแทนหักนำส่ง	12,149,397.03	0.00
เงินสดรับดอกเบี้ยเงินให้กู้ค้างรับ	25,459.52	2,112.16
เงินสดรับดอกเบี้ยเงินฝากค้างรับ	1,881.21	1,456.28
เงินสดรับผลตอบแทนสลากเงินฝาก	203,331.49	400,000.00
เงินสดจ่ายค่าเครื่องเขียนแบบพิมพ์	(37,683.00)	(15,087.00)
เงินสดสุทธิได้มา (ใช้ไป) จากกิจกรรมดำเนินงาน	556,236.14	311,109.78

	ปี 2565	ปี 2564
	บาท	บาท
กระแสเงินสดจากกิจกรรมลงทุน		
เงินสดจ่ายซื้อที่ดิน	(1,858,500.00)	0.00
เงินสดจ่ายซื้ออาคารสำนักงาน	(3,141,500.00)	0.00
เงินสดจ่ายซื้อเครื่องใช้สำนักงาน	(77,300.00)	(3,990.00)
เงินสดจ่ายซื้อหุ้นกับบริษัท บ้านปู จำกัด (มหาชน)	(10,000,000.00)	0.00
เงินสดจ่ายซื้อหุ้นกับบริษัท ซีพี ออลล์ จำกัด (มหาชน)	(5,000,000.00)	0.00
เงินสดจ่ายซื้อหุ้นกับบริษัทเอก-ชัยสตีลปีวชั่น ซิสเทม จำกัด(โลตัส)	(3,000,000.00)	0.00
เงินสดสุทธิได้มา (ใช้ไป) จากกิจกรรมลงทุน	<u>(23,077,300.00)</u>	<u>(3,990.00)</u>
กระแสเงินสดจากกิจกรรมจัดหาเงิน		
เงินสดรับเงินรับฝากออมทรัพย์	3,277,268.20	10,227,682.35
เงินสดจ่ายเงินรับฝากออมทรัพย์	(6,214,313.86)	(7,302,974.89)
เงินสดรับเงินรับฝากออมทรัพย์พิเศษ	7,303,449.20	6,287,411.26
เงินสดรับเงินฝากจ่ายออมทรัพย์พิเศษ	(8,862,506.11)	(7,622,502.25)
เงินสดจ่ายเงินปันผล	(11,259,007.23)	(10,256,961.72)
เงินสดจ่ายเงินเฉลี่ยคืน	(890,389.80)	(781,559.56)
เงินสดจ่ายค่าบำรุงสันนิบาตสหกรณ์แห่งประเทศไทย	(30,000.00)	(30,000.00)
เงินสดจ่ายเงินโบนัส	(520,000.00)	(400,000.00)
เงินสดรับจากทุนเรือนหุ้น	24,981,600.00	23,463,550.00
เงินสดจ่ายคืนทุนเรือนหุ้น	(7,527,900.00)	(11,572,600.00)
เงินสดจ่ายทุนสาธารณประโยชน์	(18,000.00)	(14,000.00)
เงินสดจ่ายทุนเพื่อส่งเสริมสวัสดิการสมาชิก	(75,898.00)	(171,000.00)
เงินสดสุทธิได้มา (ใช้ไปใน) กิจกรรมจัดหาเงิน	<u>164,302.40</u>	<u>1,827,045.19</u>
เงินสดสุทธิเพิ่มขึ้น (ลดลง)	(7,927,283.95)	16,638,409.74
เงินสด ณ วันต้นปี	<u>114,838,130.83</u>	<u>98,199,721.09</u>
เงินสด ณ วันสิ้นปี	<u>106,910,846.88</u>	<u>114,838,130.83</u>

ก. ๒๒

สหกรณ์ออมทรัพย์สาธารณสุขภูเก็ต จำกัด

หมายเหตุประกอบงบการเงิน

สำหรับปีสิ้นสุดวันที่ 31 ธันวาคม 2565

1. สรุปนโยบายการบัญชีที่สำคัญ

- สหกรณ์บันทึกบัญชีโดยใช้เกณฑ์คงค้าง
- สหกรณ์รับรู้รายได้ดอกเบี้ยตามเกณฑ์สัดส่วนของเวลา ส่วนจำนวนรายได้จะเท่ากับอัตราดอกเบี้ยคูณด้วยจำนวนเงินต้นที่ค้างชำระตามระยะเวลาที่กู้ยืม
- สหกรณ์จะรับรู้รายได้ที่เกิดจากดอกเบี้ยเงินให้กู้ของกลุ่มลูกหนี้ที่ไม่ก่อให้เกิดรายได้ โดยพิจารณาตามเกณฑ์คงค้างจำนวน 215,780.94 บาท ซึ่งหากสหกรณ์รับรู้ดอกเบี้ยเงินให้กู้ของกลุ่มลูกหนี้ดังกล่าว จะทำให้สหกรณ์มีรายได้เพิ่มจำนวน 215,780.94 บาท
- เงินลงทุนระยะยาวที่เป็นเงินลงทุนในหลักทรัพย์ที่ไม่อยู่ในความต้องการของตลาดแสดงด้วยราคาทุน และจะรับรู้เป็นรายได้หรือค่าใช้จ่ายในงบกำไรขาดทุนเมื่อสหกรณ์จำหน่ายเงินลงทุนนั้น
- เงินลงทุนระยะยาวที่เป็นเงินลงทุนในหลักทรัพย์ที่อยู่ในความต้องการของตลาดแต่จะถือจนครบกำหนด สหกรณ์บันทึกบัญชีด้วยราคาทุนเงินลงทุนในตราสารหนี้ที่จะถือจนครบกำหนดชำระ แสดงด้วยราคาทุนตัดจำหน่าย และตัดจำหน่ายโดยวิธีอัตราดอกเบี้ยที่แท้จริงหรืออัตราอื่นที่ให้ผลไม่แตกต่างอย่างมีสาระสำคัญ
- ค่าเสื่อมราคาอุปกรณ์และเครื่องใช้สำนักงาน คำนวณโดยวิธีเส้นตรงในอัตราที่กำหนดไว้ในระเบียบนายทะเบียนสหกรณ์ว่าด้วยการบัญชีของสหกรณ์และกลุ่มเกษตรกร พ.ศ. 2563 ทั้งนี้ ยกเว้นที่ดิน
- ค่าซ่อมบำรุง ค่าซ่อมแซม รวมทั้งการซื้อมาเปลี่ยนแทนสำหรับสินทรัพย์การย่อย ๆ ถือเป็นค่าใช้จ่ายหักจากรายได้ การต่อเติมหรือเพิ่มเติมอาคารและอุปกรณ์รายใหญ่ ๆ ถือเป็นราคาทุนของสินทรัพย์
- สหกรณ์ตั้งค่าเผื่อน้ำสงสัยจะสูญตามหลักเกณฑ์ที่กำหนดไว้ในระเบียบนายทะเบียนสหกรณ์ว่าด้วยการจัดชั้นคุณภาพลูกหนี้เงินกู้และการตั้งค่าเผื่อน้ำสงสัยจะสูญ พ.ศ.2544 และถือใช้ระเบียบดังกล่าวเท่าที่ไม่ขัดหรือแย้งกับระเบียบนายทะเบียนสหกรณ์ว่าด้วยการบัญชีของสหกรณ์และกลุ่มเกษตรกร พ.ศ.2563 และประกาศนายทะเบียนสหกรณ์เรื่องการประมาณการค่าเผื่อน้ำสงสัยจะสูญตามระเบียบนายทะเบียนสหกรณ์ ว่าด้วยการบัญชีของสหกรณ์และกลุ่มเกษตรกร พ.ศ. 2563 ลงวันที่ 12 มกราคม 2564จนกว่ากฎกระทรวงการจัดชั้นสินทรัพย์และการกันเงินสำรอง จะมีผลบังคับใช้เท่าที่ไม่ขัดกับระเบียบนายทะเบียนสหกรณ์ฉบับดังกล่าวโดยค่าเผื่อน้ำสงสัยจะสูญ ที่เพิ่มขึ้นจากปีก่อนบันทึกเป็นค่าใช้จ่ายในงบกำไรขาดทุนตามจำนวนที่คำนวณได้
- สิทธิการใช้ประโยชน์ในการใช้อาคารและสิ่งปลูกสร้างตัดจ่ายเป็นเวลา 10 ปี
- เงินสดในงบกระแสเงินสด หมายถึง เงินสดในมือ เงินฝากธนาคารทุกประเภทและเงินฝากสหกรณ์ทุกประเภท

2. สหกรณ์ได้จัดประเภทบางรายการของงบการเงิน สำหรับปีสิ้นสุดวันที่ 31 ธันวาคม 2564 เพื่อให้สอดคล้องกับการแสดงรายการงบการเงิน สำหรับปีสิ้นสุดวันที่ 31 ธันวาคม 2565 เป็นไปตามระเบียบนายทะเบียนสหกรณ์ว่าด้วยการบัญชีของสหกรณ์และกลุ่มเกษตรกร พ.ศ. 2563

3. เงินสดและเงินฝากธนาคาร ประกอบด้วย

	ปี 2565		ปี 2564	
	บาท		บาท	
เงินสด	38,166.58		34,477.18	
เงินฝากธนาคาร				
กระแสรายวัน	2,944.72		2,944.72	
ออมทรัพย์	34,755,990.77		17,690,277.07	
สลากออมสิน	27,000,000.00		32,000,000.00	
สลากทวีสิน	45,000,000.00		65,000,000.00	
รวมเงินสดและเงินฝากธนาคาร	<u>106,797,102.07</u>		<u>114,727,698.97</u>	

4. เงินให้กู้ยืม - สุทธิ ประกอบด้วย

	ปี 2565		ปี 2564	
	บาท		บาท	
	ระยะสั้น	ระยะยาว	ระยะสั้น	ระยะยาว
เงินให้กู้ยืม - ปกติ				
- เงินให้กู้ยืมแก่สมาชิก				
ลูกหนี้เงินกู้ฉุกเฉิน	6,002,553.93	0.00	5,640,254.17	0.00
ลูกหนี้เงินกู้สามัญ	17,604,761.28	147,742,006.73	17,764,214.40	136,990,385.79
ลูกหนี้เงินกู้พิเศษ	10,119,345.96	150,034,560.99	9,116,409.84	162,355,211.61
รวมเงินให้กู้ยืมแก่สมาชิก - ปกติ	<u>33,726,661.17</u>	<u>297,776,567.72</u>	<u>32,520,878.41</u>	<u>299,345,597.40</u>
- ลูกหนี้อื่นมีมูลหนี้ที่เกิดจากการให้เงินกู้				
ลูกหนี้ตามคำพิพากษา	4,089,639.05	0.00	4,089,639.05	0.00
รวมลูกหนี้อื่นมีมูลหนี้ที่เกิดจากการให้เงินกู้	<u>4,089,639.05</u>	<u>0.00</u>	<u>4,089,639.05</u>	<u>0.00</u>
หัก ค่าเผื่อนี้สงสัยจะสูญ	2,239,639.05	0.00	2,239,639.05	0.00
ลูกหนี้อื่นมีมูลหนี้ที่เกิดจากการให้เงินกู้ - สุทธิ	<u>1,850,000.00</u>	<u>0.00</u>	<u>1,850,000.00</u>	<u>0.00</u>
รวมเงินให้กู้ยืมแก่สมาชิก	<u>35,576,661.17</u>	<u>297,776,567.72</u>	<u>34,370,878.41</u>	<u>299,345,597.40</u>

ณ วันที่ 31 ธันวาคม 2565 ค่าเผื่อนี้สงสัยจะสูญเป็น ค่าเผื่อนี้สงสัยจะสูญ-ลูกหนี้ตามคำพิพากษา ทั้งจำนวน

5. ดอกเบี้ยเงินให้กู้ยืม - สุทธิ ประกอบด้วย

	ปี 2565	ปี 2564
	บาท	บาท
ดอกเบี้ยเงินให้กู้ยืม	1,653.90	25,459.52
ดอกเบี้ยลูกหนี้ตามคำพิพากษาค้างรับ	57,662.26	57,662.26
รวมดอกเบี้ยค้างรับ	59,316.16	83,121.78
หัก ค่าเผื่อนี้สงสัยจะสูญ	57,662.26	57,662.26
ดอกเบี้ยเงินให้กู้ยืม-สุทธิ	1,653.90	25,459.52

ณ วันที่ 31 ธันวาคม 2565 ค่าเผื่อนี้สงสัยจะสูญข้างต้น แยกเป็นค่าเผื่อนี้สงสัยจะสูญ-ดอกเบี้ยตามคำพิพากษาทั้งหมด

6. สินทรัพย์หมุนเวียนอื่น ประกอบด้วย

	ปี 2565	ปี 2564
	บาท	บาท
เครื่องเขียนแบบพิมพ์	21,602.95	12,586.83
ดอกเบี้ยหุ้นกู้ค้างรับ	168,744.11	0.00
ผลตอบแทนสลากธนาคารค้างรับ	42,500.01	203,331.49
ดอกเบี้ยเงินฝากสหกรณ์อื่นค้างรับ	869.45	835.05
ดอกเบี้ยเงินฝากธนาคารค้างรับ	7,137.62	1,046.16
รวม	240,854.14	217,799.53

7. เงินลงทุนระยะยาว ประกอบด้วย

	ปี 2565		ปี 2564	
	มูลค่ายุติธรรม	ราคาทุน/ราคาทุน ตัดจำหน่าย	มูลค่ายุติธรรม	ราคาทุน
เงินลงทุนที่ไม่อยู่ในความต้องการของตลาด				
หุ้นชุมนุมสหกรณ์จังหวัดภูเก็ต จำกัด	0.00	128,700.00	0.00	128,700.00
หุ้นบริษัทสหประกันชีวิต จำกัด (มหาชน)	0.00	200,000.00	0.00	200,000.00
รวม	0.00	328,700.00	0.00	328,700.00
หัก ค่าเผื่อการปรับมูลค่าหุ้นชุมนุมสหกรณ์จังหวัดภูเก็ต จำกัด	0.00	128,700.00	0.00	128,700.00
เงินลงทุนที่ไม่อยู่ในความต้องการของตลาด-สุทธิ	0.00	200,000.00	0.00	200,000.00
เงินลงทุนที่อยู่ในความต้องการของตลาด (เป็นเงินลงทุนในตราสารหนี้ที่ถึงใจจะถือจนครบกำหนด)				
หุ้นกู้ - บมจ.บ้านปู	0.00	10,000,000.00	0.00	0.00
หุ้นกู้ - บมจ.ซีพี ออลล์	0.00	5,000,000.00	0.00	0.00
หุ้นกู้ - บริษัทเอก-อิติสทีบิวซัน ซิสเทม จำกัด(โลตัส)	0.00	3,000,000.00	0.00	0.00
รวมเงินลงทุนที่อยู่ในความต้องการของตลาด	0.00	18,000,000.00	0.00	0.00
รวมเงินลงทุนระยะยาว - สุทธิ	0.00	18,200,000.00	0.00	200,000.00

8. ที่ดินอาคารและอุปกรณ์ - สุทธิ ประกอบด้วย

	ปี 2565	ปี 2564
	บาท	บาท
ที่ดิน	1,858,500.00	0.00
อาคารสำนักงาน	3,141,500.00	0.00
เครื่องใช้สำนักงาน	362,299.30	284,999.30
รวม	5,362,299.30	284,999.30
หัก ค่าเสื่อมราคาสะสม	306,082.84	275,918.58
ที่ดิน อาคารและอุปกรณ์ - สุทธิ	5,056,216.46	9,080.72

ณ วันที่ 31 ธันวาคม 2565 ค่าเสื่อมราคาสะสม แยกเป็นค่าเสื่อมราคาอาคารสำนักงาน จำนวน 15,492.33 บาท
ค่าเสื่อมราคาสะสมเครื่องใช้สำนักงานจำนวน 290,590.51 บาท

9. เงินรับฝาก ประกอบด้วย

	ปี 2565	ปี 2564
	บาท	บาท
เงินรับฝาก - สมาชิก		
เงินรับฝากออมทรัพย์	10,681,910.51	13,618,956.17
เงินรับฝากออมทรัพย์พิเศษ	106,080,174.98	107,639,231.89
รวมเงินรับฝาก	116,762,085.49	121,258,188.06

10. ทุนสะสมตามข้อบังคับ ระเบียบและอื่น ๆ ประกอบด้วย

	ปี 2565	ปี 2564
	บาท	บาท
ทุนสาธารณประโยชน์	22,192.00	16,692.00
ทุนเพื่อส่งเสริมสวัสดิการสมาชิก	129,102.00	5,000.00
ทุนเพื่อรักษาระดับอัตราเงินปันผล	170,000.00	150,000.00
รวม	321,294.00	171,692.00

11 การดำรงสินทรัพย์สภาพคล่องของสหกรณ์

ณ วันสิ้นปี 2565 สหกรณ์ฯ ดำรงสินทรัพย์สภาพคล่อง ประเภทเงินสด และเงินฝากธนาคาร เป็นไปตามกฎกระทรวง
ว่าด้วยการดำรงสินทรัพย์สภาพคล่องของสหกรณ์ พ.ศ.2560 ซึ่งมีผลบังคับใช้ตั้งแต่วันที่ 17 ตุลาคม 2560 เป็นต้นไป โดยต้อง
ดำรงสินทรัพย์สภาพคล่องเฉลี่ยรายเดือน อัตราไม่ต่ำกว่าร้อยละ 1 ของสินทรัพย์ที่สหกรณ์รับฝากทั้งหมด ในเดือนธันวาคม 2565
สหกรณ์ดำรงสินทรัพย์สภาพคล่องในอัตราร้อยละ 88.16 ของยอดเงินฝากทั้งหมด

ผู้สอบบัญชี แจ้งให้ที่ประชุมทราบว่าสมาชิกหลายท่านคิดว่ากำไรของสหกรณ์ลดลงเป็นเรื่องที่ไม่ดี แต่สมาชิกยังไม่เคยเปรียบเทียบกับสหกรณ์อื่น กรมตรวจบัญชีสหกรณ์มีการเก็บสถิติทางการเงินของสหกรณ์ที่ได้ทำการปิดบัญชีประจำปีเสร็จสิ้นแล้ว และได้มีการจัดระดับสหกรณ์ ซึ่งสหกรณ์อยู่ในระดับที่ใหญ่มาก โดยมีสหกรณ์ที่อยู่ในระดับเดียวกันทั้งสิ้น 584 สหกรณ์ เมื่อเทียบอัตราส่วนเฉลี่ยออกมาแล้วจะเห็นได้ว่าหนี้สินต่อทุนของสหกรณ์อยู่ในระดับที่ดี แสดงว่าสหกรณ์มีสภาพคล่องสูงมาก ทุนสำรองต่อสินทรัพย์สหกรณ์อยู่ในระดับพอใช้ สหกรณ์ต้องจัดสรรกำไรเข้าไปในทุนสำรองเพิ่มขึ้น ผลตอบแทนต่อสินทรัพย์ยังไม่อยู่ในระดับดี เนื่องจากสหกรณ์มีเงินสดที่ยังเหลืออยู่ในมือที่ยังไม่ได้เข้ามาเป็นทุนอื่นๆ ถ้าสหกรณ์นำเงินสดทั้งหมดมาลงทุนระดับผลตอบแทนจะเพิ่มขึ้น ในส่วนค่าใช้จ่ายดำเนินงานของสหกรณ์อยู่ในระดับที่ดีมาก แสดงว่าสหกรณ์สามารถควบคุมค่าใช้จ่ายได้เป็นอย่างดี ในส่วนของกำไรต่อสมาชิกของสหกรณ์อยู่ที่ 17,000.00 บาท ลดลงจากปีที่ผ่านมา แต่เมื่อเทียบกับอัตราส่วนเฉลี่ยที่ 13,000.00 บาท กำไรต่อสมาชิกของสหกรณ์มากกว่าอัตราส่วนเฉลี่ย 4,000.00 บาท เงินออมต่อสมาชิกอัตราส่วนเฉลี่ยอยู่ที่ 290,000.00 บาท ของสหกรณ์สูงกว่าค่าเฉลี่ยอยู่ที่ 540,000.00 บาท อัตราส่วนเฉลี่ยหนี้สินต่อสมาชิกเฉลี่ยอยู่ที่ 290,000.00 บาท ของสหกรณ์สูงกว่าค่าเฉลี่ยอยู่ที่ 420,000.00 บาท แต่อัตราส่วนเงินออมของสหกรณ์สูงกว่าอัตราส่วนหนี้สินของสหกรณ์แสดงความสภาพคล่องของสมาชิกยังอยู่ในระดับดี อัตราส่วนของทุนสำรองสูงกว่าอัตราเฉลี่ยแสดงว่าสหกรณ์มีการจัดสรรทุนสำรองมากกว่าที่กฎหมายกำหนด ในปีผ่านมาสหกรณ์เกือบทั้งหมดจะมีผลกำไรลดลงเมื่อพิจารณาอัตราส่วนเฉลี่ยกำไรของสหกรณ์ทั้งหมดที่อยู่ในระดับเดียวกันมีการปรับลดลงร้อยละ 5.09 แต่ของสหกรณ์มีการปรับลดลงเพียงร้อยละ 0.79 ในส่วนการตรวจสอบไม่มีข้อสังเกต สหกรณ์สามารถบริหารและควบคุมให้อยู่ในกฎเกณฑ์ได้ทั้งหมดทั้งสิ้น

ประธานในที่ประชุม กล่าวขอบคุณผู้สอบบัญชีสหกรณ์เป็นอย่างยิ่ง ที่ได้ทำการสอบบัญชีให้แก่สหกรณ์จนสามารถรับรองและจัดการประชุมใหญ่ได้เป็นไปตามแผนงานที่ได้กำหนดไว้

มติที่ประชุม อนุมัติงบดุล งบกำไร - ขาดทุน และงบกระแสเงินสด ประจำปี 2565

ระเบียบวาระที่ 6 พิจารณานุมัติการจัดสรรกำไรสุทธิ ประจำปี 2565

ประธานในที่ประชุม มอบหมายผู้จัดการรายงานกำไรสุทธิของสหกรณ์ออมทรัพย์สาธารณสุขภูเก็ต จำกัด ประจำปี 2565 เป็นเงิน 14,267,911.46 บาท ได้จัดสรรเงินจำนวนนี้ให้เป็นไปตามข้อบังคับของสหกรณ์ตามเอกสารรายงานกิจการ ประจำปี 2565 หน้า 71

ผู้จัดการ แจ้งให้ที่ประชุมทราบว่าขอแก้ไขจำนวนเงินในรายการ ทุนสำรอง ในปี 2565 จากเดิม 1,427,073.11 บาท เป็น 1,427,073.16 บาท และจำนวนยอดเงินรวม ในปี 2565 จากเดิม 14,267,911.41 บาท เป็น 14,267,911.46 บาท เนื่องจากมีการปรับปรุงทางบัญชี โดยมีรายละเอียด ดังนี้

รายละเอียดการจัดสรร		ปี 2565		ปี 2564	
		จำนวนเงิน	ร้อยละ	จำนวนเงิน	ร้อยละ
1	ทุนสำรองไม่ต่ำกว่า 10% ของกำไรสุทธิ	1,427,073.16	10.00	1,438,190.89	10.00
2	เงินบำรุงสันนิบาตสหกรณ์แห่งประเทศไทย 1% ของกำไรสุทธิแต่ไม่เกิน 30,000.00 บาท	30,000.00	0.21	30,000.00	0.21
3	เงินปันผลตามหุ้นที่ชำระแล้ว	11,328,161.18	79.40	11,259,007.23	78.29
		(3.80)		(4.00)	
4	เงินเฉลี่ยคืนให้แก่สมาชิกตามส่วนจำนวนรวมแห่ง ดอกเบี้ย	868,577.12	6.09	890,389.80	6.19
		(4.90)		(5.00)	
5	โบนัสคณะกรรมการและเจ้าหน้าที่ไม่เกิน 10% ของกำไรสุทธิ	470,000.00	3.29	520,000.00	3.62
6	ทุนสาธารณประโยชน์	22,100.00	0.15	23,500.00	0.16
7	ทุนเพื่อส่งเสริมสวัสดิการ	102,000.00	0.72	200,000.00	1.39
8	ทุนเพื่อรักษาระดับอัตราเงินปันผล	20,000.00	0.14	20,000.00	0.14
	รวม	14,267,911.46	100.00	14,381,087.92	100.00

มติที่ประชุม อนุมัติการจัดสรรกำไรสุทธิ ประจำปี 2565 ตามที่เสนอ

ระเบียบวาระที่ 7 พิจารณาแผนงานประมาณการรายได้ – รายจ่ายของสหกรณ์ ประจำปี 2566

ประธานในที่ประชุม มอบหมายผู้จัดการรายงานแผนประมาณการรายได้ – รายจ่าย ประจำปี 2566 เพื่อให้ที่ประชุมใหญ่พิจารณารายละเอียดตามเอกสารรายงานกิจการ ประจำปี 2565 หน้า 72 ถึง 75 โดยในหน้า 72 ขอให้ที่ประชุมพิจารณาแผนงานประจำปี 2566 และแผนประมาณการรายได้ 2566 ดังนี้

แผนงานประจำปี 2566

กิจกรรม	ปี 2565		ปี 2566
	แผนงาน	ผลงาน	แผนงาน
1. แผนการรับฝากเงิน	10,000,000.00	10,580,717.40	10,000,000.00
2. แผนการให้เงินกู้แก่สมาชิก			
- เงินกู้เพื่อเหตุฉุกเฉิน	30,000,000.00	31,657,178.00	30,000,000.00
- เงินกู้สามัญ	100,000,000.00	114,770,272.00	100,000,000.00
- เงินกู้พิเศษ	25,000,000.00	34,940,000.00	30,000,000.00

กิจกรรม	ปี 2565		ปี 2566
	แผนงาน	ผลงาน	แผนงาน
3. แผนรับสมาชิกเพิ่ม			
- สามัญ (คน)	20	22	20
- สมทบ (คน)	20	10	15
4. แผนรับทุนเรือนหุ้นของสมาชิก	25,000,000.00	24,981,600.00	25,000,000.00
5. แผนการลงทุน	0.00	0.00	100,000,000.00

แผนประมาณการรายได้ 2566

ประเภทรายได้	ปี 2565		ปี 2566	คำชี้แจงประกอบ
	แผนงาน	ผลงาน	แผนงาน	
ดอกเบี้ยรับเงินกู้	24,000,000.00	17,847,507.85	25,000,000.00	
ดอกเบี้ยเงินฝากธนาคาร/ สหกรณ์	40,000.00	68,154.68	50,000.00	
ค่าธรรมเนียมแรกเข้า				
- สามัญ (20 คน)	600.00	660.00	600.00	
- สมทบ (20 คน)	2,000.00	1,000.00	1,500.00	
รายได้เบ็ดเตล็ด/ค่าธรรมเนียม จากการถอนเงินรับฝากออม ทรัพย์พิเศษ	5,000.00	4,844.50	5,000.00	รับจากสมาชิกทำสมุดเงินฝาก ใหม่ และรายได้อื่นที่ไม่ ปรากฏข้างต้น
ผลตอบแทนจากการลงทุน	1,000,000.00	795,826.63	1,200,000.00	ซื้อสลาก ธ.ก.ส.และออมสิน ,หุ้นกู้ ถือหุ้นบริษัท สหประกันชีวิต จำกัด
รวม	25,047,600.00	18,717,993.66	26,257,100.00	

ผู้จัดการ แจ้งให้ที่ประชุมทราบว่า ตามแผนงานประจำปี 2566 ข้อ 5 แผนการลงทุนในปี 2564 สหกรณ์
ไม่ได้มีการจัดทำแผนงานรองรับไว้ แต่ได้ไปกำหนดในแผนกลยุทธ์ โดยตั้งงบประมาณไว้ 10,000,000.00 บาท
ซึ่งสหกรณ์ต้องขอภัยสมาชิก เนื่องจากในปี 2565 สหกรณ์ได้มีการลงทุนในหุ้นกู้จำนวน 18,000,000.00 บาท
ซึ่งเกินงบประมาณที่ได้กำหนดไว้ในแผนกลยุทธ์ เนื่องจากในขณะนั้นสหกรณ์ประสบกับภาวะเงินสั้นถึง
100,000,000.00 บาท จำเป็นต้องหาแนวทางลงทุนเพื่อให้เกิดประโยชน์สูงสุดกับสหกรณ์ หากปล่อยให้เงิน

สหกรณ์ฝากอยู่ในระบบธนาคารซึ่งให้ดอกเบี้ยเพียงร้อยละ 0.25 เท่านั้น เมื่อเทียบกับการนำเงินไปลงทุนในหุ้นกู้ ซึ่งได้ดอกเบี้ยร้อยละ 2.82 จะทำให้สหกรณ์ได้ผลตอบแทนมากกว่า ดังนั้นคณะกรรมการจึงพิจารณาอย่างรอบคอบให้สหกรณ์ลงทุนในหุ้นกู้ ในปี 2565 สมาชิกอาจจะเห็นผลกำไรที่ได้มาจากหุ้นกู้ไม่มากนัก เนื่องจากสหกรณ์มีการนำเงินไปลงทุนหุ้นกู้ในช่วงกลางปีจึงทำให้ได้รับดอกเบี้ยไม่ครบปี ในปี 2566 สหกรณ์ขอตั้งงบประมาณการลงทุนในแผนงานที่ 100,000,000.00 บาท เพื่อนำไปใช้ในการลงทุนที่จะทำให้เกิดประโยชน์สูงสุดแก่สหกรณ์ต่อไป

ในหน้า 73 – 75 ขอให้ที่ประชุมพิจารณาประมาณการรายจ่าย ประจำปี 2566 ดังนี้

ประมาณการรายจ่าย ประจำปี 2566

หมวดรายจ่าย	ปี 2565		ปี 2566	คำชี้แจงประกอบ
	ตั้งไว้	จ่ายจริง	ขอตั้ง	
ค่าใช้จ่ายเกี่ยวกับเจ้าหน้าที่				
เงินเดือนเจ้าหน้าที่	1,168,440.00	1,168,440.00	1,276,440.00	
ค่าบำเหน็จเจ้าหน้าที่	239,990.00	239,990.00	256,370.00	เงินสำรองบำเหน็จเจ้าหน้าที่สหกรณ์ที่ปฏิบัติงานไม่น้อยกว่า 7 ปี
ค่าล่วงเวลาเจ้าหน้าที่	26,000.00	25,667.95	26,000.00	
ค่าสวัสดิการพนักงาน	10,000.00	4,000.00	40,000.00	เงินสวัสดิการสำหรับเจ้าหน้าที่กรณีรักษาพยาบาลค่าเล่าเรียนบุตร ค่าน้ำมันเชื้อเพลิงเดือนละ 600 บาท /เดือน/คนและอื่น ๆ
เงินสมทบประกันสังคมเจ้าหน้าที่	28,000.00	19,911.00	28,000.00	
ค่าใช้จ่ายเกี่ยวกับอาคารสถานที่และอุปกรณ์				
ครุภัณฑ์สำนักงาน	100,000.00	77,300.00	200,000.00	จัดซื้อครุภัณฑ์ของสหกรณ์เพิ่มเติม
ค่าซ่อมแซมบำรุงรักษาสินทรัพย์	20,000.00	2,500.00	100,000.00	
ค่าปรับปรุงสำนักงานสหกรณ์	200,000.00	18,800.00	300,000.00	ตัดจ่ายค่าเสื่อมราคา 5 ปี

หมวดรายจ่าย	ปี 2565		ปี 2566	คำชี้แจงประกอบ
	ตั้งไว้	จ่ายจริง	ขอตั้ง	
ค่าใช้จ่ายดำเนินงานอื่น				
ค่าตอบแทนหน่วยงาน	50,000.00	39,900.00	50,000.00	ค่าตอบแทนเจ้าหน้าที่การเงินที่หักเงินให้กับสหกรณ์รายละ 60 บาท
ค่าตอบแทนผู้ตรวจสอบกิจการสหกรณ์	50,000.00	50,000.00	50,000.00	
ค่าเบี้ยประชุมกรรมการ	132,000.00	124,000.00	132,000.00	ประชุมคณะกรรมการ จำนวน 11 คน/12 ครั้ง
ค่าธรรมเนียมการสอบบัญชี	80,000.00	60,000.00	70,000.00	ผู้สอบบัญชีภาคเอกชน
ค่าเครื่องเขียนแบบพิมพ์	50,000.00	28,666.88	50,000.00	
ค่าเบี้ยเลี้ยง พาหนะ ที่พัก	100,000.00	7,860.00	100,000.00	ให้เป็นไปตามระเบียบของสหกรณ์
พัฒนาศักยภาพ คณะกรรมการ สหกรณ์ เจ้าหน้าที่และสมาชิก	200,000.00	0.00	200,000.00	ตามแผนกลยุทธ์
ค่ารับรอง	35,000.00	26,007.00	50,000.00	ค่ารับรองแขกและประชุมคณะกรรมการสหกรณ์
ค่าใช้จ่ายวันประชุมใหญ่	1,100,000.00	879,911.00	1,100,000.00	ค่าเอกสาร สถานที่ ค่าของขวัญ ค่าเบี้ยประชุมสมาชิก
ค่าธรรมเนียมธนาคาร	5,000.00	300.00	5,000.00	ค่าเช็ค ค่าธรรมเนียมการโอนเงิน ค่าอากรสัญญาเงินกู้
ค่าถ่ายเอกสาร	10,000.00	8,151.50	10,000.00	ค่าถ่ายเอกสารต่าง ๆ ของสหกรณ์ฯ
ดอกเบี้ยจ่ายเงินกู้	10,000.00	0.00	10,000.00	ดอกเบี้ยจากเงินกู้ยืม
ดอกเบี้ยจ่ายเงินรับฝาก	2,500,000.00	1,589,271.71	2,500,000.00	ดอกเบี้ยเงินรับฝากสมาชิก
ค่าน้ำมันเชื้อเพลิง	21,600.00	21,600.00	0.00	ค่าน้ำมันเชื้อเพลิงแก่เจ้าหน้าที่คนละ 600.- ต่อคน/เดือน

หมวดรายจ่าย	ปี 2565		ปี 2566	คำชี้แจงประกอบ
	ตั้งไว้	จ่ายจริง	ขอตั้ง	
เงินบริจาค สสจ.ภูเก็ต	50,000.00	50,000.00	0.00	ค่าตอบแทนการใช้สถานที่ เพื่อเผยแพร่ข้อมูลข่าวสาร
ค่าพัฒนาระบบสารสนเทศ	50,000.00	14,174.90	50,000.00	
ค่าเครื่องแบบกรรมการและเจ้าหน้าที่	30,000.00	3,798.00	30,000.00	
ค่าตัดจ่ายสิทธิประโยชน์ในการใช้อาคาร	70,950.00	23,650.00	47,300.00	
ค่าใช้จ่ายดำเนินคดี	100,000.00	0.00	100,000.00	
ค่าใช้จ่ายเบ็ดเตล็ด	25,000.00	8,268.00	25,000.00	ค่าธรรมเนียมไปรษณีย์ใน การติดต่อสื่อสาร ฯลฯ ค่าใช้จ่ายอื่นๆ ซึ่งไม่อยู่ใน ข้อข้อยื่น
ค่าใช้จ่ายบำรุงรักษาการใช้อาคารสถานที่	25,000.00	5,050.00	0.00	ค่าน้ำ ค่าไฟ ค่าขยะ ค่าโทรศัพท์ค่าอินเทอร์เน็ต
ค่าสาธารณูปโภค	0.00	0.00	80,000.00	
ค่าภาษีที่ดินและสิ่งปลูกสร้าง	0.00	0.00	5,000.00	
ค่าประกันอัคคีภัย	0.00	0.00	15,000.00	
หมวดอาคารสถานที่ จัดซื้ออาคารสำนักงานสหกรณ์	5,000,000.00	5,000,000.00	0.00	
รวม	11,486,980.00	9,497,217.94	6,906,110.00	

นายภาณุ ฉั่วเจริญ สมาชิกสหกรณ์ ขอสอบถามในเมื่อผลประกอบการของสหกรณ์ทั้งเงินปันผลและเงินเฉลี่ยคืนมีทิศทางที่ดีกลับมีการปรับลดลง ในส่วนเงินเดือนเจ้าหน้าที่ตั้งบวกเพิ่มขึ้นทุกปี ซึ่งสวนทางกับภาครวมของกำไรสหกรณ์ที่ลดลง

ประธานในประชุม แจ้งให้ที่ประชุมทราบว่า เงินเดือนของเจ้าหน้าที่ไม่ได้ขึ้นอยู่กับจำนวนของกำไรหรือขาดทุนของสหกรณ์ แต่ขึ้นอยู่กับภาระงาน ในส่วนของสหกรณ์มีเจ้าหน้าที่เพียง 3 คน คือ ผู้จัดการ ผู้ช่วย และเจ้าหน้าที่ ทั้ง 3 คนขึ้นเงินเดือนตามค่าครองชีพที่เปลี่ยนแปลงไป โดยสหกรณ์กำหนดการขึ้นเงินเดือนของเจ้าหน้าที่ทั้ง 3 คนรวมกันแล้วไม่เกินร้อยละ 10 เช่นเดียวกับการปรับเงินเดือนขึ้นของข้าราชการ การทำงานที่ไม่มีการขึ้นเงินเดือนเท่ากับไม่มีแรงจูงใจในการปฏิบัติงาน การขึ้นเงินเดือนของเจ้าหน้าที่ เช่นเดียวกับของข้าราชการที่ไม่มีการคำนวณกำไรหรือขาดทุนใด ๆ ที่สำคัญในช่วงปีบัญชีเจ้าหน้าที่สหกรณ์ต้องทำงานทุกวันจนถึงค่ำ แต่จะขอเบิกค่าล่วงเวลาในวันหยุดราชการเท่านั้น การปรับขึ้นเงินเดือนเป็นไปตามระเบียบของสหกรณ์ที่ได้กำหนดไว้

นายภาณุ ล้วเจริญ สมาชิกสหกรณ์ สอบถามถ้าเงินเดือนเจ้าหน้าที่ไม่ขึ้นจะมีผลอะไรบ้างเพราะทุกอย่างที่เจ้าหน้าที่ทำส่วนแต่มีผลตอบแทนแยกย่อยอยู่แล้วจากการทำงานเป็นค่าล่วงเวลา

ประธานในที่ประชุม แจ้งให้ที่ประชุมทราบว่าค่าล่วงเวลาเป็นสิ่งที่สหกรณ์ต้องจ่ายให้แก่เจ้าหน้าที่อยู่แล้ว เพราะเป็นการปฏิบัติงานนอกเหนือเวลาปกติ สมมติว่าถ้ารัฐบาลประกาศว่าข้าราชการจะไม่มีเงินเดือน เดือน ไม่มีการได้รับค่าตอบแทนใด ๆ ไม่ทราบว่าทุกท่านยังมีกำลังใจในการปฏิบัติงานอยู่หรือไม่ ที่สำคัญในการหาเจ้าหน้าที่ที่สามารถปฏิบัติงานด้วยความซื่อสัตย์สุจริต ตั้งใจปฏิบัติงานเพื่อผลประโยชน์ของสมาชิก ไม่ใช่เรื่องที่ทำได้ง่าย ๆ ฉะนั้นจึงจำเป็นต้องขึ้นเงินเดือนให้แก่เจ้าหน้าที่สหกรณ์ทุกปี

นายมนตรี สุดสุข สมาชิกสหกรณ์ แจ้งให้ที่ประชุมทราบว่ารายได้ของสหกรณ์ร้อยละ 95 มาจากดอกเบี้ยเงินกู้ที่ได้จากสมาชิก ในขณะที่สหกรณ์มีเงินคงเหลือเป็นจำนวนมาก สหกรณ์ได้นำไปลงทุนในหุ้นกู้ ซึ่งไม่สามารถรับประกันผลตอบแทนได้แน่นอน ในขณะที่สหกรณ์มีเงินรับฝากจากสมาชิกประมาณ 100 ล้านบาท ถือเป็นเจ้าหน้าที่ของสหกรณ์ โดยสหกรณ์ต้องตัดกำไรบางส่วนมาจ่ายเป็นค่าดอกเบี้ยให้แก่สมาชิกที่ฝากเงิน ในปีนี้สหกรณ์ได้กำหนดแผนการรับฝากเงินไว้ 10,000,000.00 บาท และประมาณการรายจ่ายดอกเบี้ยเงินรับฝากไว้ที่ 2,500,000.00 บาท หากสหกรณ์ไม่มีการควบคุมปริมาณการรับฝากอาจทำให้รายจ่ายในส่วนนี้เกินงบประมาณที่กำหนดไว้ซึ่งจะกระทบต่อกำไรสหกรณ์ได้ ฉะนั้นสหกรณ์ควรมีวิธีการที่เหมาะสมในการควบคุมการรับฝากจากสมาชิก เพื่อเป็นการลดปริมาณเจ้าหน้าที่ของสหกรณ์และไม่กระทบต่อกำไรสหกรณ์

ผู้จัดการ แจ้งให้ที่ประชุมทราบว่าสหกรณ์มีการกำหนดมาตรการในการถือหุ้นของสมาชิกต่อคนได้ไม่เกินเดือนละ 10,000.00 บาท การรับฝากเงินออมทรัพย์ทุกประเภทมีการกำหนดมาตรการให้สมาชิกสามารถฝากเงินและถือหุ้นสหกรณ์รวมกันได้ไม่เกินเดือนละ 20,000.00 บาท ในหน้า 38 จากมาตรการดังกล่าวสมาชิกจะเห็นได้ว่าในปีนี้อัดเงินรับฝากของสหกรณ์ลดลงจากปีที่ผ่านมา ประกอบกับสหกรณ์ได้มีการปรับลดอัตราดอกเบี้ยเงินรับฝากลง โดยเงินรับฝากออมทรัพย์ (เล่มแดง) อัตราดอกเบี้ยร้อยละ 1.00 เงินรับฝากออมทรัพย์พิเศษ (เล่มเขียว) วงเงินไม่ถึง 2,000,000.00 บาท อัตราดอกเบี้ยร้อยละ 1.25 วงเงิน 2,000,000.00 บาทขึ้นไป อัตราดอกเบี้ยร้อยละ 1.50 ซึ่งปรับลดอัตราดอกเบี้ยตามสัดส่วนจากการรับฝากเงินจากสมาชิก

นางวิลาวัลย์ นาคย์แสง สมาชิกสหกรณ์สอบถามรายละเอียดในหน้า 28 ได้มีการกำหนดแผนประมาณการรายได้ 2565 ประเภทดอกเบี้ยเงินฝากธนาคาร/สหกรณ์, รายได้เบ็ดเตล็ด และผลตอบแทนจากการลงทุน มีการแสดงจำนวนเงินไม่ตรงกับข้อมูลที่ปรากฏในหน้า 72 จึงขอสอบถามข้อมูลที่ถูกต้องควรเป็นจำนวนเท่าไร

ผู้จัดการ แจ้งให้ที่ประชุมทราบว่าต้องขอขอบคุณท่านสมาชิกที่ช่วยตรวจสอบ ซึ่งเกิดจากการผิดพลาดในการลงข้อมูล เนื่องจากมีการแก้ไขข้อมูลในที่ประชุม จึงขอแก้ไขข้อมูลในหน้า 28 ดังนี้

- ดอกเบี้ยเงินฝากธนาคาร/สหกรณ์ ในปี 2565 ขอตั้งไว้ 40,000.00 บาท
- รายได้เบ็ดเตล็ด ในปี 2565 ขอตั้งไว้ 5,000.00 บาท
- ผลตอบแทนจากการลงทุน ในปี 2565 ขอตั้งไว้ 1,000,000.00 บาท

ผู้จัดการ แจ้งให้ที่ประชุมทราบว่า ในหน้า 75 เป็นการประมาณการรายจ่ายในหมวดการจ่ายคืนค่าหุ้น ซึ่งต้องได้รับอนุมัติจากที่ประชุมใหญ่ในการกำหนดวงเงินการจ่ายคืนค่าหุ้นบางส่วนระหว่างเป็นสมาชิก ในหน้า 85 สหกรณ์จะขอแก้ไขข้อบังคับเพื่อให้สมาชิกที่มีคุณสมบัติตามข้อบังคับสามารถถอนคืนค่าหุ้นบางส่วนได้ โดยไม่ต้องลาออกจากการเป็นสมาชิกสหกรณ์ ซึ่งต้องคำนวณจากค่าเฉลี่ยของค่าหุ้นที่ปรับเพิ่มขึ้น 2 ปีทางบัญชี ฉะนั้นจึงขอแก้ไขจำนวนขอตั้งในปี 2566 จากเดิม 48,000,000.00 บาท เป็น 17,453,700.00 บาท

มติที่ประชุม อนุมัติให้ใช้ประมาณการรายได้ - รายจ่ายของสหกรณ์ ประจำปี 2566 ตามที่เสนอ

ระเบียบวาระที่ 8 พิจารณากำหนดแผนกลยุทธ์ ประจำปี 2566

ประธานในที่ประชุมเสนอให้ที่ประชุมใหญ่พิจารณากำหนดแผนกลยุทธ์ ประจำปี 2566 ตามเอกสารรายงานกิจการ ประจำปี 2565 หน้า 76-80 ดังนี้

แบบแผนปฏิบัติการ (Action Plan) สหกรณ์ออมทรัพย์สาธารณสุขจังหวัดสุโขทัย จำกัด
 สำหรับปีบัญชีสิ้นสุด ธันวาคม พ.ศ. 2565
 ด้านบริการ
 สนับสนุนภารกิจ บริการเงินกู้และเงินฝาก
 สนับสนุนวัตถุประสงค์ เพื่อปรับปรุงบริการเงินกู้และเงินฝาก ให้เป็นที่ประทับใจแก่สมาชิกผู้ใช้บริการ
 กลยุทธ์ ส่งเสริมให้สมาชิกทราบและเชื่อมั่นในคุณค่าสหกรณ์
 โครงการพัฒนาบริการ

ที่	กิจกรรม	ระยะเวลาดำเนินการ เริ่มต้น / สิ้นสุด	ตัวชี้วัด / เป้าหมาย	งบประมาณ	ผู้รับผิดชอบ
1	ให้บริการเงินกู้ฉุกเฉินแล้วเสร็จภายใน 5 นาที	1 ม.ค. - 31 ธ.ค. 2565	จำนวนของผู้ยื่นกู้ในฉุกเฉินแล้วเสร็จภายใน 5 นาที มากกว่าหรือเท่ากับ ร้อยละ 80	ไม่มี	เจ้าหน้าที่สหกรณ์ฯ
2	จัดหาเงินทุนให้เพียงพอต่อการปล่อยกู้ให้แก่สมาชิก	1 ม.ค. - 31 ธ.ค. 2565	-จำนวนผู้กู้ที่ได้รับอนุมัติให้ได้รับเงินกู้มากกว่าหรือเท่ากับ ร้อยละ 80 -การกู้เงินจากสถาบันการเงินอื่น	10,000.00	คณะกรรมการสหกรณ์ฯ
3	ทบทวนระเบียบและข้อบังคับของสหกรณ์	1 ม.ค. - 31 ธ.ค. 2565	มีการทบทวนระเบียบและข้อบังคับของสหกรณ์อย่างน้อยปีละ 1 ครั้ง	ไม่มี	คณะกรรมการสหกรณ์ฯ
4	เผยแพร่ข้อมูลข่าวสารสหกรณ์ให้แก่สมาชิก 4 ช่องทาง ได้แก่ เผยแพร่ข้อมูลผ่านกรรมการสหกรณ์, อินเทอร์เน็ต, ประกาศสหกรณ์ และหนังสือแจ้งให้ทราบตามระบบ	1 ม.ค. - 31 ธ.ค. 2565	มีการประชาสัมพันธ์ข้อมูลข่าวสาร 4 ช่องทาง	50,000.00	คณะกรรมการสหกรณ์ฯ
5	จัดทำโครงการสวัสดิการออมทรัพย์	1 ต.พ. - 31 ธ.ค. 2565	จำนวนสมาชิกที่เพิ่มเงินออมมากกว่าหรือเท่ากับร้อยละ 20	ไม่มี	คณะกรรมการสหกรณ์ฯ

แบบแผนปฏิบัติการ (Action Plan) สหกรณ์ออมทรัพย์ข้าราชการสุโขทัย จำกัด

สำหรับปีบัญชีสิ้นสุด ธันวาคม พ.ศ. 2566

ด้านสวัสดิการ

สนับสนุนภารกิจ จัดสวัสดิการและให้การช่วยเหลือแก่สมาชิก

สนับสนุนวัตถุประสงค์ เพื่อช่วยเหลือสมาชิกและทายาท ตลอดจนสมาชิกที่เป็นผู้พิการ ก็นเงินกู้

กลยุทธ์ พัฒนาระบบเครือข่ายความร่วมมือ เพื่อประโยชน์สมาชิกและสิ่งของต่างที่ขงรวม

โครงการกองทุนสวัสดิการเพื่อช่วยเหลือสมาชิก

ที่	กิจกรรม	ระยะเวลาดำเนินการ เริ่มต้น / สิ้นสุด	ตัวชี้วัด / เป้าหมาย	งบประมาณ	ผู้รับผิดชอบ
1	มอบทุนการศึกษาสำหรับบุตรสมาชิก	1 ม.ค. - 31 ธ.ค. 2566	มีการให้ทุนการศึกษาสำหรับบุตรสมาชิกอย่างน้อยปีละ 30 ทุน	65,500.00	คณะกรรมการสหกรณ์ฯ
2	สวัสดิการสำหรับสมาชิกที่เกษียณอายุราชการ	1 ม.ค. - 31 ธ.ค. 2566	สนับสนุนขอที่ระลึกตามระเบียบสหกรณ์	60,000.00	คณะกรรมการสหกรณ์ฯ
3	สวัสดิการสำหรับสมาชิกที่เสียชีวิต	1 ม.ค. - 31 ธ.ค. 2566	ช่วยเหลือครอบครัวสมาชิกที่เสียชีวิต	40,000.00	คณะกรรมการสหกรณ์ฯ

แบบแผนปฏิบัติการ (Action Plan) สหกรณ์ออมทรัพย์ข้าราชการสุโขทัย จำกัด

สำหรับปีบัญชีสิ้นสุด ธันวาคม พ.ศ. 2566

ด้านพัฒนาบุคลากร

สนับสนุนภารกิจ จัดอบรมความรู้ด้านต่างๆ แก่กรรมการ เจ้าหน้าที่ และสมาชิก

สนับสนุนวัตถุประสงค์ เพื่อส่งเสริมความรู้ ความเข้าใจ ด้านกฎหมายสหกรณ์

กลยุทธ์ ส่งเสริมความรู้ ความเข้าใจแก่กรรมการ เจ้าหน้าที่ และสมาชิก เพื่อประโยชน์สูงสุดของสหกรณ์

โครงการพัฒนาบุคลากร

ที่	กิจกรรม	ระยะเวลาดำเนินการ เริ่มต้น / สิ้นสุด	ตัวชี้วัด / เป้าหมาย	งบประมาณ	ผู้รับผิดชอบ
1	สนับสนุนกรรมการ เจ้าหน้าที่ และสมาชิก อบรมความรู้ด้านกฎหมายต่างๆ	1 ม.ค. - 31 ธ.ค. 2566	กรรมการ เจ้าหน้าที่ และสมาชิก มีความรู้ ความเข้าใจ กฎหมายสหกรณ์มากขึ้น	100,000.00	คณะกรรมการสหกรณ์ฯ
2	พัฒนาศักยภาพคณะกรรมการสหกรณ์ เจ้าหน้าที่ และสมาชิก	1 ม.ค. - 31 ธ.ค. 2566	ร้อยละ 80 ของ คณะกรรมการสหกรณ์ และ เจ้าหน้าที่ ได้รับความรู้ในการบริหารจัดการด้านสหกรณ์	200,000.00	คณะกรรมการสหกรณ์ฯ

แบบแผนปฏิบัติการ (Action Plan) สหกรณ์ออมทรัพย์ข้าราชการสุโขทัย จำกัด

สำหรับปีบัญชีสิ้นสุด ธันวาคม พ.ศ. 2566

ด้านบริหารจัดการ

สนับสนุนภารกิจ บริหารงานด้านการเงินให้เกิดความโปร่งใสและเป็นธรรม

สนับสนุนวัตถุประสงค์ เพื่อให้สหกรณ์ฯ มีความมั่นคง กลยุทธ์ เสริมสร้างความมั่นคง

โครงการความมั่นคงเงินออม/เงินฝากสหกรณ์ฯ

ที่	กิจกรรม	ระยะเวลาดำเนินการ เริ่มต้น / สิ้นสุด	ตัวชี้วัด / เป้าหมาย	งบประมาณ	ผู้รับผิดชอบ
1	สำรวจความพึงพอใจของสมาชิกอย่างน้อยปีละ 1 ครั้ง	1 ม.ค. - 31 ธ.ค. 2566	ความพึงพอใจของสมาชิกมากกว่าหรือเท่ากับ 80%	5,000.00	คณะกรรมการสหกรณ์ฯ
2	จัดตั้งผู้รับฟังความคิดเห็นจากสมาชิก	1 ม.ค. - 31 ธ.ค. 2566	ทุกหน่วยงานมีผู้รับฟังความคิดเห็นของสมาชิก	ไม่มี	คณะกรรมการสหกรณ์ฯ
3	ลดความเสี่ยงจากหนี้สูญ	1 ม.ค. - 31 ธ.ค. 2566	สหกรณ์ไม่มีหนี้สูญ	ไม่มี	คณะกรรมการสหกรณ์ฯ
4	มีการตรวจสอบบัญชีและกิจการของสหกรณ์โดยผู้ตรวจสอบกิจการสหกรณ์และคณะกรรมการสหกรณ์	1 ม.ค. - 31 ธ.ค. 2566	มีการตรวจสอบบัญชีและกิจการของสหกรณ์อย่างน้อยเดือนละ 1 ครั้ง	50,000.00	คณะกรรมการสหกรณ์ฯ
5	ควบคุมการใช้เงินให้อยู่ภายในวงเงินที่ได้รับจัดสรร	1 ม.ค. - 31 ธ.ค. 2566	มีการดำเนินงานและใช้จ่ายเงินตามประมาณรายจ่ายที่ได้รับอนุมัติจากที่ประชุมใหญ่สามัญประจำปี	ไม่มี	คณะกรรมการสหกรณ์ฯ

แบบแผนปฏิบัติการ (Action Plan) สหกรณ์ออมทรัพย์สาธารณสุขจังหวัดภูเก็ต จำกัด
สำหรับปีบัญชีสิ้นสุด ธันวาคม พ.ศ. 2566

ด้านการลงทุนของสหกรณ์

สนับสนุนภารกิจ บริหารงานด้านการเงินให้เกิดความโปร่งใสและเป็นธรรม

สนับสนุนวัตถุประสงค์ เพื่อให้สหกรณ์ฯ เกิดความมั่นคง กลยุทธ์ เสริมสร้างความมั่นคง

โครงการลงทุนของสหกรณ์

ที่	กิจกรรม	ระยะเวลาดำเนินการ เริ่มต้น / สิ้นสุด	ตัวชี้วัด / เป้าหมาย	งบประมาณ	ผู้รับผิดชอบ
1	<ul style="list-style-type: none"> - ชื่อหุ้นของธนาคารซึ่งมีวัตถุประสงค์เพื่อให้ความช่วยเหลือทางการเงินแก่สหกรณ์ - ชื่อหุ้นของสถาบันที่ประกอบธุรกิจอื่นทำให้เกิดความสะดวกหรือส่งเสริมความเจริญแก่กิจการของสหกรณ์ - ชื่อหลักทรัพย์รัฐบาลหรือรัฐวิสาหกิจ - ออกคำสัญญาใช้เงินและตราสารการเงิน - ฝ่ายหรือลงทุนอย่างอื่นตามกฎหมายและคณที่คณะกรรมการพัฒนาการสหกรณ์แห่งจังหวัดกำหนด 	1 ม.ค. - 31 ธ.ค. 2566	ผลตอบแทนจากการลงทุนที่เพิ่มขึ้น	100,000,000.00	คณะกรรมการสหกรณ์ฯ

มติที่ประชุม อนุมัติ แผนกลยุทธ์ ประจำปี 2565 ตามที่เสนอ

ระเบียบวาระที่ 9 พิจารณากำหนดวงเงินกู้ยืมหรือค้ำประกันของสหกรณ์ ประจำปี 2566

ประธานในที่ประชุมเสนอให้ที่ประชุมใหญ่พิจารณากำหนดวงเงินกู้ยืม หรือค้ำประกันของสหกรณ์ ประจำปี 2566 ตามเอกสารรายงานกิจการ ประจำปี 2565 หน้า 81 ซึ่งประธานในที่ประชุมได้เสนอให้ที่ประชุมพิจารณากำหนดวงเงินกู้ยืมหรือค้ำประกันของสหกรณ์ฯ เท่ากับปีที่ผ่านมา คือ 100,000,000.- บาท (หนึ่งร้อยล้านบาทถ้วน)

มติที่ประชุม พิจารณาแล้ว มีมติเห็นชอบให้สหกรณ์ฯ กำหนดวงเงินกู้ยืมหรือค้ำประกันประจำปีสิ้นสุดวันที่ 31 ธันวาคม 2566 ภายในวงเงินไม่เกิน 100,000,000.- บาท (หนึ่งร้อยล้านบาทถ้วน)

ระเบียบวาระที่ 10 พิจารณาเลือกผู้สอบบัญชี ประจำปี 2566

ประธานในที่ประชุม แจ้งให้ที่ประชุมใหญ่พิจารณาเลือกผู้สอบบัญชี ประจำปี 2566 สำหรับปีบัญชีสิ้นสุดวันที่ 31 ธันวาคม 2566 มีผู้สอบบัญชีภาคเอกชนเสนอบริการสอบบัญชี จำนวน 3 ราย โดยผู้สอบบัญชีรายหนึ่งสามารถสอบบัญชีสหกรณ์ได้เป็นระยะเวลาไม่เกิน 3 ปี ตามเอกสารรายงานกิจการ ประจำปี 2565 หน้า 81 ดังนี้

ที่	รายชื่อ	ที่ตั้งสำนักงาน	ค่าบริการ ต่อปี	ระยะเวลาที่เข้า ตรวจสอบ	หมายเหตุ
1	นางสุโบค้า ใจดี	167/2 หมู่ที่ 8 ต.ทุ่ง อ.ไชยา จ.สุราษฎร์ธานี	60,000.00	อย่างน้อยปีละ 4 ครั้ง รับรองงบ 1 ครั้ง	ไม่รวมค่าใช้จ่ายในการขอคำยืนยันและสอบทานหนี้

2	นายมีชัย มิตรรามย์	1228/3 ถ.ศรีปราชญ์ ต.คลัง อ.เมือง จ.นครศรีธรรมราช	70,000.00	อย่างน้อยปีละ 3 ครั้ง รับรองงบ 1 ครั้ง	ไม่รวมค่าใช้จ่ายในการขอคำยืนยันและสอบทานหนี้
3	บริษัท มิลเลนเนียม ภูเก็ต จำกัด	31/10 หมู่ 2 ถ.เทพอนุสรณ์ ต.วิชิต อ.เมือง จ.ภูเก็ต	60,000.00	อย่างน้อยปีละ 4 ครั้ง รับรองงบ 1 ครั้ง	ไม่รวมค่าใช้จ่ายในการขอคำยืนยันและสอบทานหนี้

มติที่ประชุม อนุมัติให้ นางสาวป้า ใจดี ผู้สอบบัญชีรับอนุญาต/ผู้อำนวยการตรวจบัญชีสหกรณ์ให้เป็นผู้สอบบัญชีสหกรณ์ สำหรับปีบัญชีสิ้นสุดวันที่ 31 ธันวาคม 2566 ค่าธรรมเนียมการตรวจสอบ จำนวน 60,000.-บาท (หกหมื่นบาทถ้วน) และเลือก บริษัท มิลเลนเนียม ภูเก็ต จำกัด โดย นายสิทธิศักดิ์ เทียนทอง เป็นผู้สอบบัญชีสำรอง

ระเบียบวาระที่ 11 พิจารณาเลือกผู้ตรวจสอบกิจการสหกรณ์ ประจำปี 2566 และกำหนดค่าตอบแทนผู้ตรวจสอบกิจการ ประจำปี 2566

ประธานในที่ประชุม แจ้งให้ที่ประชุมใหญ่พิจารณาเลือกผู้ตรวจสอบกิจการสหกรณ์ ประจำปี 2566 และกำหนดค่าตอบแทนผู้ตรวจสอบกิจการ ประจำปี 2566 สำหรับปีบัญชีสิ้นสุดวันที่ 31 ธันวาคม 2566 ตามเอกสารรายงานกิจการ ประจำปี 2565 หน้า 82 ตามข้อบังคับของสหกรณ์ วาระของผู้ตรวจสอบกิจการอยู่ในตำแหน่งได้มีกำหนดเวลาราวละ 2 ปี นับแต่ปีบัญชีที่ที่ประชุมใหญ่มีมติเลือกตั้งผู้ตรวจสอบกิจการ ผู้ตรวจสอบกิจการที่พ้นจากตำแหน่งตามวาระแล้วอาจได้รับเลือกตั้งจากที่ประชุมใหญ่อีกได้ แต่ไม่เกิน 2 วาระติดต่อกัน ในปีนี้ นางสาวใจ แพใหญ่ ผู้ตรวจสอบกิจการ อยู่วาระที่ 1 ปีที่ 2 ต้องพ้นจากตำแหน่ง แต่สามารถเลือกกลับให้เป็นผู้ตรวจสอบกิจการได้อีก 1 วาระ หรือ 2 ปี ผู้ตรวจสอบกิจการของสหกรณ์ต้องมีคุณสมบัติผ่านการอบรมหลักสูตรผู้ตรวจสอบกิจการเบื้องต้นของกรมตรวจบัญชีสหกรณ์และต้องพ้นจากตำแหน่งกรรมการสหกรณ์มาแล้ว 2 ปี ในส่วนของสหกรณ์มีสมาชิกที่ผ่านการอบรม จำนวน 3 ท่าน ได้แก่ นางสาวใจ แพใหญ่, นางอัญชลี จรรย์นันทิยากุล และ นายสมบุรณ์ คาวจิตร โดยนางอัญชลี จรรย์นันทิยากุล และนายสมบุรณ์ คาวจิตร ในปีนี้ดำรงตำแหน่งเป็นกรรมการสหกรณ์ จึงไม่สามารถรับเลือกให้เป็นผู้ตรวจสอบกิจการได้ ดังนั้น นางสาวใจ แพใหญ่ เป็นเพียงท่านเดียวที่มีคุณสมบัติตามที่นายทะเบียนสหกรณ์กำหนด และขอให้ที่ประชุมใหญ่พิจารณา กำหนดค่าตอบแทนผู้ตรวจสอบกิจการ ซึ่งสหกรณ์ได้เสนอไว้ 50,000.00 บาทต่อปี

มติที่ประชุม อนุมัติให้ นางสาวใจ แพใหญ่ เป็นผู้ตรวจสอบกิจการ ประจำปี 2566 ดำรงตำแหน่งอยู่ในวาระที่ 2 ปีที่ 1 และอนุมัติค่าตอบแทนผู้ตรวจสอบกิจการ ประจำปี 2566 จำนวน 50,000.00 บาทต่อปี

ระเบียบวาระที่ 12 พิจารณาเลือกคณะกรรมการดำเนินการสหกรณ์ ประจำปี 2566

ประธานในที่ประชุม แจ้งให้ที่ประชุมใหญ่พิจารณาเลือกคณะกรรมการดำเนินการสหกรณ์ ประจำปี 2566 ตามเอกสารรายงานกิจการ ประจำปี 2565 หน้า 82 - 84 ในปีนี้ผู้มีสิทธิ์ออกเสียงเลือกคณะกรรมการดำเนินการสหกรณ์ฯ ทั้งหมด 618 ราย มาใช้สิทธิ์ 516 ราย คิดเป็นร้อยละ 83.50 มีบัตรดี 504 ใบ บัตรเสีย 2 ใบ และไม่ประสงค์ลงคะแนน 10 ใบ จึงขอสรุปผลการสรรหาคณะกรรมการดำเนินการของสหกรณ์ฯ ประจำปี 2566 ดังนี้

1. ตำแหน่ง กรรมการดำเนินการสหกรณ์ จำนวน 6 ตำแหน่ง มีสมาชิกสมัครเข้ารับการสรรหาทั้งสิ้น 13 ราย ได้แก่

- ลำดับที่ 1	นายสุภัทร์	รัตนดิถก ภูเก็ต	ได้	139	คะแนน
- ลำดับที่ 2	นางกชณิชา	ถันถลาถ	ได้	165	คะแนน
- ลำดับที่ 3	นางนันทิยา	นิลพงา	ได้	97	คะแนน
- ลำดับที่ 4	นายสมบูรณ	คารวิจิตร	ได้	168	คะแนน
- ลำดับที่ 5	นายวรพล	สิทธิเคช	ได้	151	คะแนน
- ลำดับที่ 6	นายอนันตพร	พัฒนพันธ	ได้	141	คะแนน
- ลำดับที่ 7	นางขวัญตา	บุรีรักษ์	ได้	181	คะแนน
- ลำดับที่ 8	นางอรทัย	ชวนชม	ได้	179	คะแนน
- ลำดับที่ 9	นายวิชิต	บูรพชนก	ได้	228	คะแนน
- ลำดับที่ 10	นางจันทร์เพ็ญ	มากแก้ว	ได้	126	คะแนน
- ลำดับที่ 11	นายมนตรี	สุขช่วย	ได้	203	คะแนน
- ลำดับที่ 12	นางสาวหทัยรัตน	รังสรรค์สฤยดี	ได้	205	คะแนน
- ลำดับที่ 13	นายสุกกร	ชินรอด	ได้	153	คะแนน

สรุปผลการสรรหา กรรมการดำเนินการดำเนินการสหกรณ์ ประจำปี 2566 ตามลำดับ ดังนี้

1. นายวิชิต บูรพชนก
2. นางสาวหทัยรัตน รังสรรค์สฤยดี
3. นายมนตรี สุขช่วย
4. นางขวัญตา บุรีรักษ์
5. นางอรทัย ชวนชม
6. นายสมบูรณ กาวจิตร

มติที่ประชุม ที่ประชุมใหญ่ได้มีมติเป็นเอกฉันท์เลือกบุคคลที่ได้รับการสรรหาตามรายชื่อลำดับที่ 1-6 เป็นคณะกรรมการสหกรณ์ และได้กำหนดหน้าที่และความรับผิดชอบ ดังนี้

คณะกรรมการดำเนินการ

สหกรณ์ออมทรัพย์สาธารณสุขภูเก็ต จำกัด ประจำปี 2566-2567

ชุดที่ 39

1. นายสมบุรณ์	อัครักษ์	ตำแหน่ง ประธานกรรมการ	วาระที่ 2 ปีที่ 2
2. นางจันทรา	งานวิวัฒน์ถาวร	ตำแหน่ง รองประธานกรรมการ	วาระที่ 2 ปีที่ 2
3. นางสาวหทัยรัตน์	รังสรรค์สุกข์ดี	ตำแหน่ง กรรมการและเลขานุการ	วาระที่ 2 ปีที่ 1
4. นายมนตรี	สุขช่วย	ตำแหน่ง กรรมการและเหรัญญิก	วาระที่ 2 ปีที่ 1
5. นายพรเทพ	เรืองเดช	ตำแหน่ง กรรมการ	วาระที่ 2 ปีที่ 2
6. นายสมบุรณ์	ควาจิตร	ตำแหน่ง กรรมการ	วาระที่ 2 ปีที่ 1
7. นายนำชัย	ประทีป ณ ถลาง	ตำแหน่ง กรรมการ	วาระที่ 1 ปีที่ 2
8. นายการันตร์	โกมุทผล	ตำแหน่ง กรรมการ	วาระที่ 1 ปีที่ 2
9. นางขวัญดา	บุรีรักษ์	ตำแหน่ง กรรมการ	วาระที่ 1 ปีที่ 1
10. นางอรทัย	ชวนชม	ตำแหน่ง กรรมการ	วาระที่ 1 ปีที่ 1
11. นายวิชุด	บุรพชนก	ตำแหน่ง กรรมการ	วาระที่ 1 ปีที่ 1

ระเบียบวาระที่ 13 พิจารณาแก้ไขข้อบังคับสหกรณ์

ประธานในที่ประชุม แจ้งให้ที่ประชุมพิจารณาแก้ไขข้อบังคับสหกรณ์ ตามเอกสารรายงานกิจการ ประจำปี 2565 หน้า 85 - 88

นางสาวธนกร สังข์พันธ์ เจ้าหน้าที่งานส่งเสริมสหกรณ์อาวุโส แจ้งให้ที่ประชุมทราบว่าในส่วนของการแก้ไขข้อบังคับสืบเนื่องมาจากนายทะเบียนสหกรณ์ได้ออกระเบียบว่าด้วยหลักเกณฑ์การกำหนดรายการในข้อบังคับเกี่ยวกับการจ่ายคืนค่าหุ้นบางส่วนระหว่างเป็นสมาชิกของสหกรณ์ออมทรัพย์ พ.ศ.2565 โดยมีวัตถุประสงค์ให้สมาชิกสหกรณ์ออมทรัพย์ที่มีหุ้นสะสมภายในสหกรณ์จำนวนมากสามารถถอนคืนหุ้นได้บางส่วน โดยที่ไม่ต้องลาออกจากการเป็นสมาชิกสหกรณ์ ซึ่งสหกรณ์ออมทรัพย์ที่ประสงค์จะกำหนดให้มีการจ่ายคืนค่าหุ้นบางส่วนได้นั้นต้องปฏิบัติตามเงื่อนไข ดังนี้

1. เป็นสหกรณ์ที่สามารถให้หน่วยงานต้นสังกัดสมาชิกหักเงิน ณ ที่จ่ายนำส่งให้สหกรณ์ได้
2. สหกรณ์ต้องปิดบัญชีได้เป็นปัจจุบัน และ ไม่มียอดขาดทุนสะสม
3. สหกรณ์ต้องจัดทำแผนและวงเงินจ่ายคืนค่าหุ้นบางส่วนของสมาชิกเสนอต่อที่ประชุมใหญ่อนุมัติ ซึ่งสหกรณ์ได้จัดทำแผนนำเสนอให้ที่ประชุมใหญ่พิจารณาแล้ว

4. สหกรณ์สามารถจ่ายคืนค่าหุ้นไม่เกินร้อยละ 5 ของจำนวนสมาชิกทั้งหมดตามที่มียุณ วันสิ้นปีทางบัญชีที่ผ่านมา ในปีที่ผ่านมาสหกรณ์มีสมาชิกสามัญทั้งสิ้น 618 คน สหกรณ์สามารถจ่ายคืนค่าหุ้นได้ประมาณ 30 คน
5. การจ่ายคืนค่าหุ้นให้แก่สมาชิกแต่ละรายในระหว่างการเป็นสมาชิกได้ไม่เกินร้อยละ 75 ของมูลค่าหุ้นที่สมาชิกรายนั้นถืออยู่
6. สมาชิกสหกรณ์ที่สามารถจ่ายคืนค่าหุ้นบางส่วนได้ต้องเป็นสมาชิกสามัญที่พ้นจากงานประจำ ไม่มีภาระผูกพันทั้งในฐานะผู้กู้และผู้ค้า และไม่เป็นลูกหนี้ตามคำพิพากษาของสหกรณ์และสถาบันการเงินอื่น

ดังนั้นจึงขอให้ที่ประชุมพิจารณาการแก้ไขข้อบังคับของสหกรณ์ดังนี้

ข้อความเดิม	ข้อความใหม่
	<p style="text-align: center;">หมวดที่ 3 หุ้น</p> <p>ข้อ 6/1 การจ่ายคืนค่าหุ้นบางส่วนระหว่างเป็นสมาชิก เมื่อสหกรณ์ได้ปิดบัญชีเป็นปัจจุบันและไม่มียอดขาดทุนสะสม สหกรณ์จึงจะจ่ายคืนค่าหุ้นบางส่วนให้แก่สมาชิกระหว่างที่ยังเป็นสมาชิกได้</p> <p>คณะกรรมการดำเนินการมีอำนาจในการจัดทำแผนและวงเงินการจ่ายคืนค่าหุ้นบางส่วนระหว่างเป็นสมาชิกในปีถัดไปเสนอต่อที่ประชุมใหญ่อุณหภูมิ โดยให้คำนวณวงเงินการจ่ายในปีถัดไปจากการเปรียบเทียบทุนเรือนหุ้น 2 ปีทางบัญชีที่ผ่านมาซึ่งให้จ่ายได้ไม่เกินยอดทุนเรือนหุ้นที่เพิ่มขึ้น</p> <p>เมื่อที่ประชุมใหญ่อุณหภูมิแผนการจ่ายเงินค่าหุ้นบางส่วนระหว่างเป็นสมาชิกแล้ว สหกรณ์จะจ่ายค่าหุ้นให้สมาชิกไม่เกินร้อยละ 5 ของจำนวนสมาชิกทั้งหมดที่มีอยู่ ณ วันสิ้นปีทางบัญชีที่ผ่านมา สมาชิกแต่ละรายจะได้รับคืนค่าหุ้นไม่เกินร้อยละ 75 ของมูลค่าหุ้นที่สมาชิกรายนั้นถืออยู่</p>

ข้อความเดิม	ข้อความใหม่
	<p>ข้อกำหนดต่างๆ เกี่ยวกับหลักเกณฑ์การพิจารณาการจ่ายคืนค่าหุ้น ลำดับการจ่าย และอื่นๆ ให้เป็นไปตามที่กำหนดไว้ในระเบียบของสหกรณ์</p> <p>ข้อ 6/2 คุณสมบัติของสมาชิกที่สามารถรับคืนค่าหุ้นบางส่วน มีดังนี้</p> <ol style="list-style-type: none"> (1) เป็นสมาชิก โดยไม่รวมสมาชิกสมทบ (2) ต้องพ้นจากงานประจำ (3) ไม่มีภาระผูกพันต่อสหกรณ์ทั้งในฐานะผู้กู้หรือผู้ค้ำประกัน (4) ไม่เป็นลูกหนี้ตามคำพิพากษาของสหกรณ์ และสถาบันการเงินอื่นๆ รวมถึงเจ้าหนี้อื่นๆ ทุกกรณี
<p>ข้อ 72. อำนาจหน้าที่ของที่ประชุมใหญ่ที่ประชุมใหญ่มีอำนาจหน้าที่พิจารณาวินิจฉัยเรื่องทั้งปวงที่เกิดขึ้นเกี่ยวกับการดำเนินกิจการของสหกรณ์ซึ่งรวมทั้งในข้อต่อไปนี้</p> <ol style="list-style-type: none"> (1) รับทราบเรื่องการรับสมาชิกเข้าใหม่สมาชิกออกจากสหกรณ์การเลือกตั้งผู้แทนสมาชิกและวินิจฉัยข้ออุทธรณ์ของผู้สมัครซึ่งมิได้รับเลือกเข้าเป็นสมาชิกและสมาชิกที่ถูกให้ออกจากสหกรณ์ (2) พิจารณาเลือกตั้งและถอดถอนกรรมการดำเนินการและผู้ตรวจสอบกิจการของสหกรณ์ (3) พิจารณาอนุมัติงบดุลและจัดสรรกำไรสุทธิประจำปีของสหกรณ์ (4) รับทราบรายงานประจำปีแสดงผลการดำเนินงานของสหกรณ์จากคณะกรรมการดำเนินการและผลการตรวจสอบประจำปีจากผู้ตรวจสอบกิจการ (5) พิจารณากำหนดบำเหน็จค่าตอบแทนการปฏิบัติงานของกรรมการดำเนินการหรือกรรมการอื่นๆและผู้ตรวจสอบกิจการ (6) พิจารณากำหนดวงเงินซึ่งสหกรณ์อาจกู้ยืมหรือค้ำประกัน 	<p>ข้อ 72. อำนาจหน้าที่ของที่ประชุมใหญ่ที่ประชุมใหญ่มีอำนาจหน้าที่พิจารณาวินิจฉัยเรื่องทั้งปวงที่เกิดขึ้นเกี่ยวกับการดำเนินกิจการของสหกรณ์ซึ่งรวมทั้งในข้อต่อไปนี้</p> <ol style="list-style-type: none"> (1) รับทราบเรื่องการรับสมาชิกเข้าใหม่สมาชิกออกจากสหกรณ์การเลือกตั้งผู้แทนสมาชิกและวินิจฉัยข้ออุทธรณ์ของผู้สมัครซึ่งมิได้รับเลือกเข้าเป็นสมาชิกและสมาชิกที่ถูกให้ออกจากสหกรณ์ (2) พิจารณาเลือกตั้งและถอดถอนกรรมการดำเนินการและผู้ตรวจสอบกิจการของสหกรณ์ (3) พิจารณาอนุมัติงบการเงินประจำปีและจัดสรรกำไรสุทธิประจำปีของสหกรณ์ (4) รับทราบรายงานประจำปีแสดงผลการดำเนินงานของสหกรณ์จากคณะกรรมการดำเนินการและผลการตรวจสอบประจำปีจากผู้ตรวจสอบกิจการ (5) พิจารณากำหนดบำเหน็จค่าตอบแทนการปฏิบัติงานของกรรมการดำเนินการหรือกรรมการอื่นๆและผู้ตรวจสอบกิจการ (6) พิจารณากำหนดวงเงินซึ่งสหกรณ์อาจกู้ยืมหรือค้ำประกัน

ข้อความเดิม	ข้อความใหม่
(7) อนุมัติแผนงานและงบประมาณรายจ่ายประจำปีของ สหกรณ์	(7) อนุมัติแผนงานและงบประมาณรายจ่ายประจำปีของ สหกรณ์หรือแผนปรับปรุงการดำเนินงานของสหกรณ์หรือแผน และวงเงินการยืมค้ำหุ้นบางส่วนระหว่างเป็นสมาชิก
(8) พิจารณาการแยกสหกรณ์การควบสหกรณ์การเลิก สหกรณ์	(8) พิจารณาการแยกสหกรณ์การควบสหกรณ์การเลิก สหกรณ์
(9) กำหนดค่าเบี่ยงค้ำพาหนะค้ำเช่าที่พัคและค้ำเบี่ย ประชุมของกรรมการดำเนินการกรรมการอื่นๆที่ปรึกษา และที่ปรึกษากิตติมศักดิ์	(9) กำหนดค่าเบี่ยงค้ำพาหนะค้ำเช่าที่พัคและค้ำเบี่ย ประชุมของกรรมการดำเนินการกรรมการอื่นๆที่ปรึกษา และที่ปรึกษากิตติมศักดิ์
(10) พิจารณาแก้ไขเพิ่มเติมข้อบังคับ	(10) พิจารณาแก้ไขเพิ่มเติมข้อบังคับ
(11) รับทราบเรื่องการดำเนินงานของสันนิบาตสหกรณ์แห่ง ประเทศไทยและชุมนุมสหกรณ์ที่สหกรณ์นี้เป็นสมาชิกอยู่	(11) รับทราบเรื่องการดำเนินงานของสันนิบาตสหกรณ์แห่ง ประเทศไทยและชุมนุมสหกรณ์ที่สหกรณ์นี้เป็นสมาชิกอยู่
(12) พิศระห์และปฏิบัติตามบันทึกหรือหนังสือของนาย ทะเบียนสหกรณ์รองนายทะเบียนสหกรณ์ผู้ตรวจการ สหกรณ์ผู้สอบบัญชีหรือพนักงานเจ้าหน้าที่ซึ่งนายทะเบียน สหกรณ์มอบหมาย	(12) พิศระห์และปฏิบัติตามบันทึกหรือหนังสือของนาย ทะเบียนสหกรณ์รองนายทะเบียนสหกรณ์ผู้ตรวจการ สหกรณ์ผู้สอบบัญชีหรือพนักงานเจ้าหน้าที่ซึ่งนายทะเบียน สหกรณ์มอบหมาย
(13) กำหนดรูปการซึ่งสหกรณ์คิดจะทำเป็นเครื่อง เกื้อหนุนบรรดาสมาชิกตามวัตถุประสงค์ของสหกรณ์	(13) กำหนดรูปการซึ่งสหกรณ์คิดจะทำเป็นเครื่อง เกื้อหนุนบรรดาสมาชิกตามวัตถุประสงค์ของสหกรณ์

ในหน้า 88 สหกรณ์ขอแก้ไขข้อบังคับสหกรณ์ใน ข้อ 20 เนื่องจากในการทำนิติกรรมต่างๆ ของ สหกรณ์จะมอบหมายกรรมการที่ได้รับแต่งตั้งจำนวน 2 ใน 5 เป็นผู้ดำเนินการ โดยมีผู้จัดการร่วมหรือไม่ก็ได้ สุดแล้วแต่คณะกรรมการจะเห็นสมควร ดังนั้นจึงขอแก้ไขข้อบังคับให้สอดคล้องกับการปฏิบัติงานของสหกรณ์ ดังนี้

ข้อความเดิม	ข้อความใหม่
ข้อ 20. การลงลายมือชื่อแทนสหกรณ์การลงลายมือชื่อ เพื่อให้มีผลผูกพันสหกรณ์ในกิจการอันเกี่ยวกับ บุคคลภายนอกเว้นแต่จะกำหนดไว้เป็นพิเศษตามข้อบังคับ นี้ให้ปฏิบัติดังนี้ (1) หนังสือกู้ยืมซึ่งสหกรณ์เป็นผู้กู้ยืมตลอดจนการเบิก หรือรับเงินกู้การจ้างของซึ่งสหกรณ์เป็นผู้จ้างการถอนเงิน ผักของสหกรณ์และในนิติกรรมอื่นๆจะต้องลง	ข้อ 20. การลงลายมือชื่อแทนสหกรณ์การลงลายมือชื่อ เพื่อให้มีผลผูกพันสหกรณ์ในกิจการอันเกี่ยวกับ บุคคลภายนอกเว้นแต่จะกำหนดไว้เป็นพิเศษตามข้อบังคับ นี้ให้ปฏิบัติดังนี้ (1) หนังสือกู้ยืมซึ่งสหกรณ์เป็นผู้กู้ยืมตลอดจนการเบิก หรือรับเงินกู้การจ้างของซึ่งสหกรณ์เป็นผู้จ้างการถอนเงิน ผักของสหกรณ์และในนิติกรรมอื่นๆจะต้องลง

ข้อความเดิม	ข้อความใหม่
<p>(2) ลายมือชื่อของประธานกรรมการหรือรองประธานกรรมการหรือเลขานุการหรือเหรัญญิกหรือกรรมการผู้ที่คณะกรรมการดำเนินการมอบหมายกับผู้จัดการรวมเป็นสองคน</p> <p>(3) การรับฝากเงินใบรับเงินและเอกสารทั้งปวงนอกจากที่กล่าวไว้ใน (1) ข้างบนนี้จะต้องลงลายมือชื่อของผู้จัดการหรือผู้ที่ได้รับมอบหมาย</p> <p>อนึ่ง ในหนังสือกู้ยืมซึ่งสหกรณ์เป็นผู้กู้ยืม ใบส่งจ่ายเงินใบรับเงินตัวสัญญาใช้เงินและตราสารการเงินของสหกรณ์นั้น ต้องประทับตราของสหกรณ์ (ถ้ามี) เป็นสำคัญด้วย</p>	<p>(2) ลายมือชื่อของประธานกรรมการหรือรองประธานกรรมการหรือเลขานุการหรือเหรัญญิกหรือกรรมการผู้ที่คณะกรรมการดำเนินการมอบหมายหรือผู้จัดการรวมเป็นสองคน</p> <p>(3) การรับฝากเงินใบรับเงินและเอกสารทั้งปวงนอกจากที่กล่าวไว้ใน (1) ข้างบนนี้จะต้องลงลายมือชื่อของผู้จัดการหรือผู้ที่ได้รับมอบหมาย</p> <p>อนึ่ง ในหนังสือกู้ยืมซึ่งสหกรณ์เป็นผู้กู้ยืม ใบส่งจ่ายเงินใบรับเงินตัวสัญญาใช้เงินและตราสารการเงินของสหกรณ์นั้น ต้องประทับตราของสหกรณ์ (ถ้ามี) เป็นสำคัญด้วย</p>

ในหน้า 89 ในการรับทราบระเบียบของสหกรณ์เดิมมอบให้อธิบดีกรมส่งเสริมสหกรณ์เป็นผู้รับทราบ ได้มีการเปลี่ยนแปลงให้นายทะเบียนสหกรณ์โดยผู้ว่าราชการจังหวัดเป็นผู้รับทราบระเบียบของสหกรณ์แทน จึงขอแก้ไขข้อบังคับของสหกรณ์ให้สอดคล้อง โดยมีรายละเอียดดังนี้

ข้อความเดิม	ข้อความใหม่
<p>หมวด 11 ข้อบังคับเสร็จ</p> <p>ข้อ 110. ระเบียบของสหกรณ์ให้คณะกรรมการดำเนินการมีอำนาจหน้าที่กำหนดระเบียบต่างๆเพื่อดำเนินการให้เป็นไปตามวัตถุประสงค์แห่งข้อบังคับนี้และเพื่อความสะดวกในการปฏิบัติงานของสหกรณ์รวมทั้งในข้อต่อไปนี้</p> <p>(1) ระเบียบว่าด้วยการรับฝากเงินจากสมาชิกสหกรณ์</p> <p>(2) ระเบียบว่าด้วยการรับฝากเงินจากสหกรณ์อื่น</p> <p>(3) ระเบียบว่าด้วยการให้เงินกู้แก่สมาชิกสหกรณ์</p> <p>(4) ระเบียบว่าด้วยการให้เงินกู้แก่สหกรณ์อื่น</p> <p>(5) ระเบียบว่าด้วยการ โอนสมาชิกระหว่างสหกรณ์</p> <p>(6) ระเบียบว่าด้วยการรับจ่ายและเก็บรักษาเงิน</p> <p>(7) ระเบียบว่าด้วยเจ้าหน้าที่ของสหกรณ์</p> <p>(8) ระเบียบว่าด้วยการใช้ทุนเพื่อสาธารณประโยชน์</p> <p>(9) ระเบียบว่าด้วยที่ปรึกษาและที่ปรึกษากิตติมศักดิ์</p>	<p>หมวด 11 ข้อบังคับเสร็จ</p> <p>ข้อ 110. ระเบียบของสหกรณ์ให้คณะกรรมการดำเนินการมีอำนาจหน้าที่กำหนดระเบียบต่างๆเพื่อดำเนินการให้เป็นไปตามวัตถุประสงค์แห่งข้อบังคับนี้และเพื่อความสะดวกในการปฏิบัติงานของสหกรณ์รวมทั้งในข้อต่อไปนี้</p> <p>(1) ระเบียบว่าด้วยการรับฝากเงินจากสมาชิกสหกรณ์</p> <p>(2) ระเบียบว่าด้วยการรับฝากเงินจากสหกรณ์อื่น</p> <p>(3) ระเบียบว่าด้วยการให้เงินกู้แก่สมาชิกสหกรณ์</p> <p>(4) ระเบียบว่าด้วยการให้เงินกู้แก่สหกรณ์อื่น</p> <p>(5) ระเบียบว่าด้วยการ โอนสมาชิกระหว่างสหกรณ์</p> <p>(6) ระเบียบว่าด้วยการรับจ่ายและเก็บรักษาเงิน</p> <p>(7) ระเบียบว่าด้วยเจ้าหน้าที่ของสหกรณ์</p> <p>(8) ระเบียบว่าด้วยการใช้ทุนเพื่อสาธารณประโยชน์</p> <p>(9) ระเบียบว่าด้วยที่ปรึกษาและที่ปรึกษากิตติมศักดิ์</p>

ข้อความเดิม	ข้อความใหม่
<p>(10) ระเบียบอื่นๆที่คณะกรรมการดำเนินการเห็นสมควรกำหนดไว้ให้มีเพื่อสะดวกและเป็นแนวทางในการปฏิบัติงานของสหกรณ์</p> <p>เฉพาะระเบียบใน (1) , (2) , (4) ต้องได้รับความเห็นชอบจากนายทะเบียนสหกรณ์ก่อนจึงจะใช้บังคับได้ ส่วนระเบียบอื่นเมื่อคณะกรรมการดำเนินการกำหนดใช้แล้วให้ส่งสำเนาให้นายทะเบียนสหกรณ์กรมส่งเสริมสหกรณ์และกรมตรวจบัญชีสหกรณ์ทราบ</p>	<p>(10) ระเบียบอื่นๆที่คณะกรรมการดำเนินการเห็นสมควรกำหนดไว้ให้มีเพื่อสะดวกและเป็นแนวทางในการปฏิบัติงานของสหกรณ์</p> <p>เฉพาะระเบียบใน (1) , (2) , (4) ต้องได้รับความเห็นชอบจากนายทะเบียนสหกรณ์ก่อนจึงจะใช้บังคับได้ ส่วนระเบียบอื่นเมื่อคณะกรรมการดำเนินการกำหนดใช้แล้วให้ส่งสำเนาให้นายทะเบียนสหกรณ์และกรมตรวจบัญชีสหกรณ์ทราบ</p>

ประธานในที่ประชุม แจ้งให้ทราบว่า การแก้ไขข้อบังคับดังกล่าว ได้ให้ทางนิติกรของสำนักงานสหกรณ์จังหวัดภูเก็ตทำการตรวจสอบความถูกต้องก่อนนำเสนอในที่ประชุมใหญ่พิจารณาเป็นที่เรียบร้อยแล้ว

มติที่ประชุม มติด้วยคะแนนเสียงเป็นเอกฉันท์ ให้แก้ไขข้อบังคับสหกรณ์ออมทรัพย์สาธารณสุขภูเก็ต จำกัด พ.ศ.2566 (ฉบับแก้ไขเพิ่มเติม ฉบับที่ 4 พ.ศ.2566)

ระเบียบวาระที่ 14 เรื่องอื่นๆ

1. ประธานในที่ประชุม แจ้งให้ที่ประชุมทราบว่า มีสมาชิกได้แสดงความคิดเห็นเกี่ยวกับการจัดซื้ออาคารสำนักงานของสหกรณ์ควรทำการสอบถามความเห็นชอบของสมาชิกก่อนการจัดซื้อ ขอให้ที่ประชุมใหญ่พิจารณาในหน้า 30 ที่ประชุมใหญ่ประจำปี 2564 ได้อนุมัติการจัดซื้ออาคารสำนักงานสหกรณ์ในวงเงิน 5 ล้านบาท เพื่อให้สหกรณ์สามารถดำเนินการจัดซื้ออาคารสำนักงานในปีงบประมาณ 2565 ได้ ในส่วนอาคารสำนักงานสหกรณ์จะแบ่งเป็น 2 ส่วน คือ ส่วนอาคาร มูลค่าประมาณ 3,141,500.00 บาท และส่วนที่ดินมูลค่าประมาณ 1,858,500.00 บาท ในปี 2566 ราคาที่ดินได้มีการปรับเพิ่มขึ้นจึงทำให้มูลค่าสินทรัพย์ของสหกรณ์ปรับเพิ่มขึ้นด้วยเช่นกัน ในส่วนอาคารจะนำมูลค่าที่ได้กำหนดไว้คำนวณเป็นค่าเสื่อมราคาซึ่งเป็นค่าใช้จ่ายของสหกรณ์ในแต่ละปีเป็นเงิน 157,075.00 บาท ในการพิจารณาจัดซื้ออาคารสำนักงานสหกรณ์คณะกรรมการได้พิจารณาความเหมาะสมของที่ตั้ง สภาพอาคาร และราคา โดยอาคารสำนักงานที่จัดซื้อเป็นอาคารพาณิชย์ 3 ชั้น ตั้งอยู่บริเวณบ้านกู่กู่ ซึ่งไม่ไกลจากสำนักงานเดิมมากนักที่จอดรถเพียงพอ เป็นอาคารที่ค่อนข้างใหม่โดยสหกรณ์ต้องการปรับปรุงบางส่วนเพื่อให้เหมาะสมกับการใช้งาน จัดซื้อมาในราคา 5,000,000.00 บาท เป็นไปตามงบประมาณที่ที่ประชุมใหญ่ได้กำหนดไว้ เมื่อสหกรณ์ได้จัดซื้ออาคารสำนักงานเป็นของสหกรณ์เองแล้วต่อไปสมาชิกไม่ต้องกังวลว่าสหกรณ์จะต้องย้ายสำนักงานอีก ที่ผ่านมาสสำนักงานสาธารณสุขจังหวัดภูเก็ตได้มีการขยับขยายหน่วยงานและมีความจำเป็นต้องให้สหกรณ์ย้ายสำนักงานไปตามส่วนต่าง ๆ แล้วแต่ทางสำนักงานสาธารณสุขจังหวัดภูเก็ตจะเห็นสมควร จึงมีสมาชิกหลายท่านได้เสนอให้สหกรณ์ควรมีสถานงานเป็น

ของตนเองและเมื่อพิจารณาแล้วสหกรณ์มีศักยภาพเพียงพอที่จะจัดซื้ออาคารสำนักงานเป็นของสหกรณ์เองได้ โดยได้สอบถามสหกรณ์ที่ตั้งภายในหน่วยงานเริ่มขยับขยายมีสำนักงานเป็นของตนเองแล้วเป็นส่วนมาก

มติที่ประชุม รับทราบ

2. นายสมบัติ บุรีรักษ์ กรรมการดำเนินงานสหกรณ์ แจ้งให้ที่ประชุมทราบว่าสมาชิกสอบถามเกี่ยวกับค่าเบี้ยประชุมใหญ่สามารถปรับเพิ่มเป็น 1,500.00 บาทได้หรือไม่

นางสาวธนกร สังข์พันธ์ เจ้าหน้าที่งานส่งเสริมสหกรณ์ แจ้งให้ที่ประชุมทราบว่าค่าเบี้ยประชุมใหญ่โดยปกติจะจ่ายให้สำหรับสมาชิกสามัญ หากสหกรณ์ต้องการจ่ายค่าเบี้ยประชุมใหญ่แก่สมาชิกสมทบสหกรณ์ต้องแก้ไขในข้อบังคับ โดยการกำหนดสิทธิ์เพิ่มเติมให้สมาชิกสมทบสามารถรับค่าเบี้ยประชุมใหญ่ได้ ซึ่งสหกรณ์ได้ทำการแก้ไขเป็นที่เรียบร้อยแล้ว ในส่วนค่าเบี้ยประชุมใหญ่ถือเป็นค่าใช้จ่ายในวันประชุมใหญ่ หากสมาชิกต้องการปรับเพิ่มต้องทำการแก้ไขแผนงานรายจ่ายของสหกรณ์ โดยต้องทำการคำนวณยอดเงินใหม่ให้สอดคล้องกับค่าเบี้ยประชุมใหญ่ที่ปรับเพิ่มขึ้น ในการกำหนดแผนงานต้องพิจารณาว่าจะมีผลกระทบต่อค่าใช้จ่ายของสหกรณ์หรือไม่ หากมีการปรับเพิ่มอาจทำให้ค่าใช้จ่ายของสหกรณ์เพิ่มขึ้นจะส่งผลทำให้กำไรของสหกรณ์ต้องลดลง ซึ่งการกำหนดค่าเบี้ยประชุมใหญ่ไม่มีการกำหนดอัตราตายตัวทั้งสิ้นขึ้นอยู่กับความเหมาะสมของการบริหารจัดการภายในสหกรณ์

ประธานในที่ประชุม แจ้งให้ที่ประชุมทราบว่าในการพิจารณาปรับเพิ่มค่าเบี้ยประชุมใหญ่ควรพิจารณากำไรของสหกรณ์เป็นหลัก เพราะหากกำไรของสหกรณ์ลดลงจะส่งผลกระทบต่อเงินปันผลและเงินเฉลี่ยคืนปรับลดลงด้วย หากสหกรณ์สามารถทำกำไรเพิ่มมากขึ้นจะสามารถปรับเพิ่มค่าเบี้ยประชุม โดยไม่กระทบต่ออัตราเงินปันผลและเงินเฉลี่ยคืนได้

มติที่ประชุม รับทราบ

3. ประธานในที่ประชุม แจ้งให้ที่ประชุมทราบว่าสมาชิกสอบถามเกี่ยวกับการจำหน่ายทรัพย์สินของข้าราชการบำนาญจึงมีการจำกัดเกี่ยวกับอายุไม่เกิน 65 ปี สหกรณ์ควรมีการพิจารณาแก้ไขเงื่อนไขดังกล่าวเพื่อเปิดโอกาสให้แก่ข้าราชการบำนาญสามารถกู้เงินได้ ข้อจำกัดดังกล่าวเป็นเงื่อนไขที่ระบุไว้ในการขอกู้เงินพิเศษที่ต้องนำหลักทรัพย์มาเป็นหลักค้ำประกันเงินกู้ ซึ่งในหลายสถาบันทางการเงินได้มีการกำหนดเงื่อนไขในลักษณะเดียวกันกับสหกรณ์ ซึ่งจะขอนำเรื่องที่สมาชิกเสนอให้คณะกรรมการพิจารณาอีกครั้งหนึ่ง

มติที่ประชุม รับทราบ

4. นายสมบัติ บุรีรักษ์ กรรมการดำเนินงานสหกรณ์ แจ้งให้ที่ประชุมทราบว่า การประชุมใหญ่ประจำปี 2565 ได้พิจารณามอบทุนการศึกษาประจำปี 2566 ดังนี้

สมาชิกสามัญ

1. **ทุนการศึกษาทั่วไป มี 5 ระดับ ดังนี้**
 - 1.1 **ระดับอนุบาล จำนวน 2 ทุน ๆ ละ 1,000.00 บาท**
 - ค.ช.ปัทมากร นาวารี
 - ค.ช.พลลภักดิ์ คำศรี
 - 1.2 **ระดับประถมศึกษา จำนวน 4 ทุน ๆ ละ 1,500.00 บาท**
 - ค.ช.ชนะทิพย์ เกิดทิพย์
 - ไม่มีผู้ขอรับทุน
 - ไม่มีผู้ขอรับทุน
 - ไม่มีผู้ขอรับทุน
 - 1.3 **ระดับมัธยมศึกษาตอนต้น จำนวน 3 ทุน ๆ ละ 2,000.00 บาท**
 - ค.ช.วุฒิกกร ชื่นรอด
 - ค.ช.พงศ์พิสิฏฐ์ บุญช้วน
 - ค.ญ.ธีรรา ศรีกรรณ
 - 1.4 **ระดับมัธยมศึกษาตอนปลาย จำนวน 2 ทุน ๆ ละ 3,000.00 บาท**
 - น.ศ.อภิชาญา เพชรอาวุธ
 - นายสุรยุทธ์ จันทร์เมธา
 - 1.5 **ระดับอุดมศึกษา จำนวน 1 ทุน ๆ ละ 4,000.00 บาท**
 - นายวรพล ขวัญแก้ว
2. **ทุนการศึกษาเรียนดี มี 4 ระดับ ดังนี้**
 - 2.1 **ระดับประถมศึกษา จำนวน 2 ทุน ๆ ละ 1,500.00 บาท**
 - ค.ญ.นุริยา คาวิจิตร
 - ค.ช.กิตติวินท์ แสงสุข
 - 2.2 **ระดับมัธยมศึกษาตอนต้น จำนวน 2 ทุน ๆ ละ 2,000.00 บาท**
 - ค.ญ.กัญจิรา กอมสิน
 - ค.ญ.นัฐกานต์ หล้ามณี
 - 2.3 **ระดับมัธยมศึกษาตอนปลาย จำนวน 2 ทุน ๆ ละ 3,000.00 บาท**
 - น.ศ.ปวีร์ภักดิ์ รักษ์ธรรมกิจ
 - ไม่มีผู้ขอรับทุน

2.4 ระดับอุดมศึกษา จำนวน 1 ทุน ๆ ละ 4,000.00 บาท

- น.ส.ธารารัตน์ เครื่องพานิช

สมาชิกสมทบ

1. ทุนการศึกษาทั่วไป มี 5 ระดับ ดังนี้

1.1 ระดับอนุบาล จำนวน 2 ทุน ๆ ละ 1,000.00 บาท

- ไม่มีผู้ขอรับทุน
- ไม่มีผู้ขอรับทุน

1.2 ระดับประถมศึกษา จำนวน 2 ทุน ๆ ละ 1,500.00 บาท

- ค.ญ.อังคณา ชำนาญขาว
- ไม่มีผู้ขอรับทุน

1.3 ระดับมัธยมศึกษาตอนต้น จำนวน 1 ทุน ๆ ละ 2,000.00 บาท

- ค.ญ.สาริศา ฤทธิตั้งตระกูล

1.4 ระดับมัธยมศึกษาตอนปลาย จำนวน 1 ทุน ๆ ละ 3,000.00 บาท

- น.ส.จิตาภา รัตนศิริเนตร

1.5 ระดับอุดมศึกษา จำนวน 1 ทุน ๆ ละ 4,000.00 บาท

- น.ส.ภา ก้อนแก้ว

2. ทุนการศึกษาเรียนดี มี 4 ระดับ ดังนี้

2.1 ระดับประถมศึกษา จำนวน 1 ทุน ๆ ละ 1,500.00 บาท

- ค.ช.ฐานภัทร ประทีป ณ ถลาง

2.2 ระดับมัธยมศึกษาตอนต้น จำนวน 1 ทุน ๆ ละ 2,000.00 บาท

- ค.ช.ธนโชติ ดิสโร

2.3 ระดับมัธยมศึกษาตอนปลาย จำนวน 1 ทุน ๆ ละ 3,000.00 บาท

- ไม่มีผู้ขอรับทุน

2.4 ระดับอุดมศึกษา จำนวน 1 ทุน ๆ ละ 4,000.00 บาท

- น.ส.จาวรรณ บำรุงสิน

ด้วยคณะกรรมการพิจารณาทุนการศึกษา ประจำปี 2566 เห็นควรมอบทุนการศึกษาเพิ่มเติมให้แก่สมาชิก โดยมีรายชื่อดังนี้

สมาชิกสามัญ

1. ระดับอนุบาล จำนวน 2 ทุน ๆ ละ 1,000.00 บาท
 - ค.ญ.พีรชยา โสมณวัฒน์
 - ค.ญ.ชฎาพร สุขสมัย
2. ระดับประถมศึกษา จำนวน 1 ทุน ๆ ละ 1,500.00 บาท
 - ค.ญ.พิชญาก็ค มากแก้ว
3. ระดับมัธยมศึกษาตอนต้น จำนวน 1 ทุน ๆ ละ 2,000.00 บาท
 - ค.ช.กรรภพ แพนชัยภูมิ

สมาชิกสมทบ

1. ระดับมัธยมศึกษาตอนต้น จำนวน 2 ทุน ๆ ละ 2,000.00 บาท
 - ค.ช.ชนกันต์ ภูผา
 - ค.ช.ศรัณย์ บัวศรี

เมื่อไม่มีสมาชิกท่านใดเสนอข้อซักถามแล้ว ประธานจึงกล่าวปิดประชุม

เลิกการประชุม เวลา 12.30 น.

(ลงชื่อ)

กรรมการและเลขานุการ/

นางสาวหทัยรัตน์ รังสรรค์สฤกษ์ผู้บันทึกการประชุม

(ลงชื่อ)

ประธานกรรมการ/ประธานที่ประชุม

(นายสมบุญ อัยรักษ์)

ผู้ตรวจรายงานการประชุม

มติที่ประชุม _____

ระเบียบวาระที่ 3

รับทราบรายงานกิจการของสหกรณ์ ประจำปี 2566

รายงานผลการดำเนินงาน

สหกรณ์ออมทรัพย์สาธารณสุขภูเก็ต จำกัด

ประจำปี 2566

ในรอบปี 2566 คณะกรรมการดำเนินการสหกรณ์ออมทรัพย์สาธารณสุขภูเก็ต จำกัด ได้ประชุมร่วมกันเพื่อพิจารณาการอนุมัติการใช้จ่ายเงินให้เป็นไปตามประมาณการรายจ่ายปี 2566 และกำหนดนโยบายการบริหารงานสหกรณ์เพื่อประโยชน์ของสมาชิก จำนวน 12 ครั้ง พร้อมนี้ ขอเสนอผลการดำเนินงานประจำปี 2566 ของสหกรณ์ออมทรัพย์สาธารณสุขภูเก็ต จำกัด

สหกรณ์ออมทรัพย์สาธารณสุขภูเก็ต จำกัด ได้จัดทะเบียนตามพระราชบัญญัติสหกรณ์ฯ มาตั้งแต่วันที่ 18 เดือน มิถุนายน พ.ศ. 2528 ปีนี้เป็นปีที่ 39 กิจการของสหกรณ์ออมทรัพย์สาธารณสุขภูเก็ต จำกัด ได้เจริญก้าวหน้าเป็นลำดับ ตามตัวเลขรายการเปรียบเทียบ ดังนี้

1. ผลการดำเนินงานปี 2566 เปรียบเทียบกับปี 2565

รายการ	ปี 2565	ปี 2566	เพิ่ม/(ลด)	คิดเป็น %
1. จำนวนสมาชิก				
1.1 สมาชิกสามัญ	618	621	3	0.49
1.2 สมาชิกสมทบ	175	180	5	2.86
2. ทุนเรือนหุ้นที่ชำระแล้ว	311,528,900.00	329,147,210.00	17,618,310.00	5.66
3. เงินรับฝากจากสมาชิก	116,762,085.49	118,105,238.46	1,343,152.97	1.15
4. ทุนสำรอง	19,066,679.32	20,493,752.48	1,427,073.16	7.48
6. ทุนสะสมตามข้อบังคับ	321,294.00	305,394.00	(15,900.00)	(4.95)
7. เงินให้กู้ยืมเหลืออยู่ที่สมาชิกเมื่อสิ้นปี	331,503,228.89	318,451,771.79	(13,051,457.10)	(3.94)
8. กำไรสุทธิ	14,267,911.46	14,401,486.83	133,575.37	0.94

2. สมาชิกในวันสิ้นปี 2566

ณ สิ้นปี 2566 สหกรณ์มีสมาชิกคงเหลือ 801 คน โดยมีรายละเอียดจำนวนสมาชิกที่เปลี่ยนแปลงในระหว่างปี ดังนี้

	สามัญ	สมทบ
ยกมาต้นปี	618 คน	175 คน
เพิ่มระหว่างปี	25 คน	19 คน
ลาออก	22 คน	14 คน
คงเหลือ	621 คน	180 คน

เปรียบเทียบจำนวนสมาชิก พ.ศ. 2562 – 2566

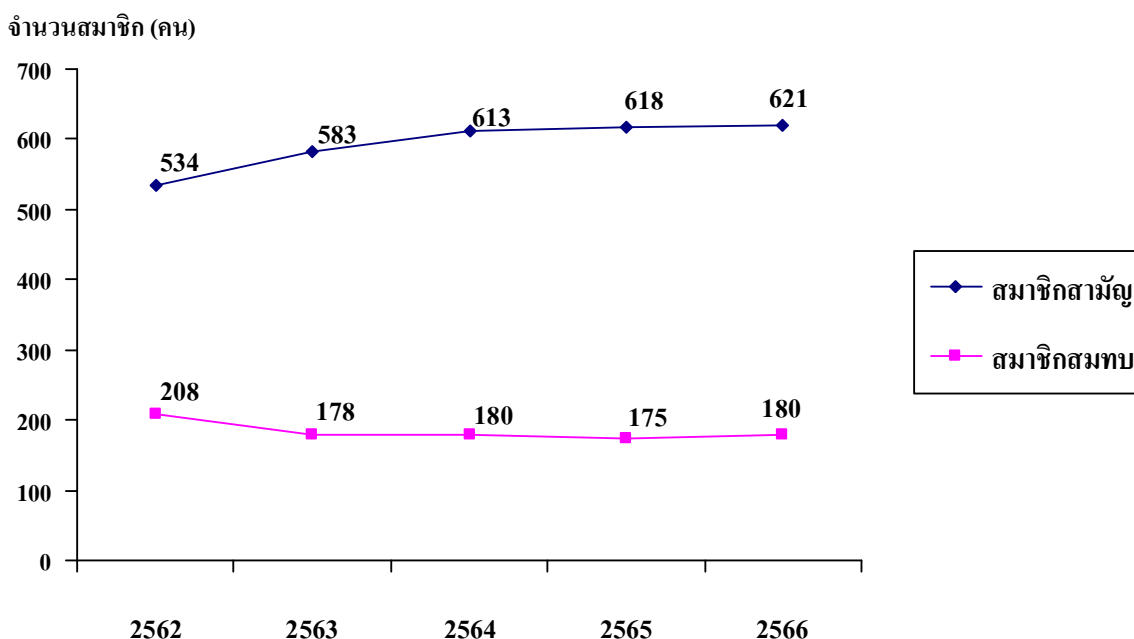

3. การส่งเสริมการออมทรัพย์

สมาชิกสหกรณ์ได้นำเงินมาฝากและเพิ่มทุนเรือนหุ้น ในรอบปี 2566 เพื่อให้สหกรณ์ได้นำมาหมุนเวียนให้สมาชิกได้กู้ยืม และบริหารจัดการ ดังนี้

จำนวนเงินออมของสมาชิกแยกตามประเภทต่าง ๆ

ปี พ.ศ.	2565	2566
ทุนเรือนหุ้น		
- สมาชิกสามัญ	264,220,400.00	278,873,010.00
- สมาชิกสมทบ	47,308,500.00	50,274,200.00

เปรียบเทียบจำนวนทุนเรือนหุ้น พ.ศ. 2562 – 2566

จำนวนทุนเรือนหุ้น (ล้านบาท)

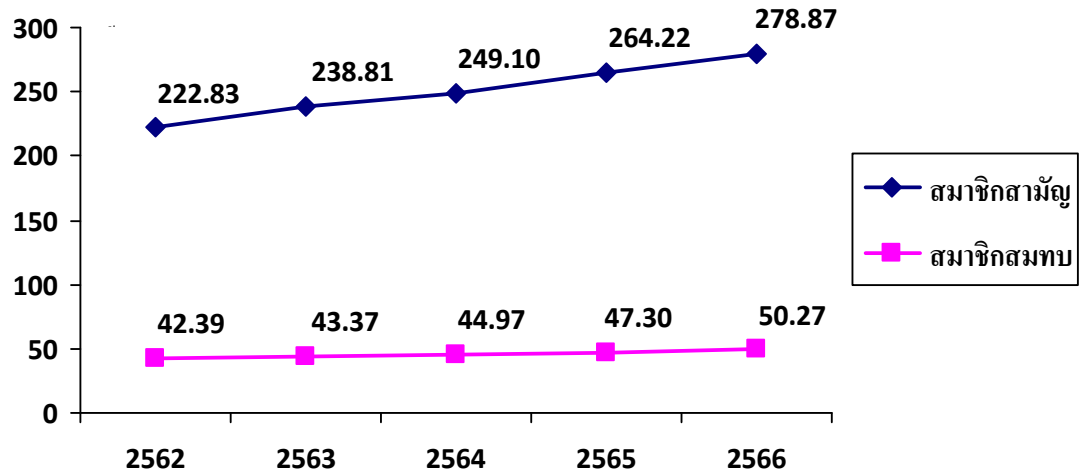

จำนวนเงินรับฝากออมทรัพย์ คงเหลือ ณ วันสิ้นปี 2566 ดังนี้

ปี พ.ศ.	2565	2566
เงินรับฝากออมทรัพย์		
- ออมทรัพย์	10,681,910.51	10,060,599.35
- ออมทรัพย์พิเศษ	106,080,174.98	108,044,639.11

เปรียบเทียบจำนวนเงินรับฝาก พ.ศ. 2562 – 2566

จำนวนเงินรับฝาก (ล้านบาท)

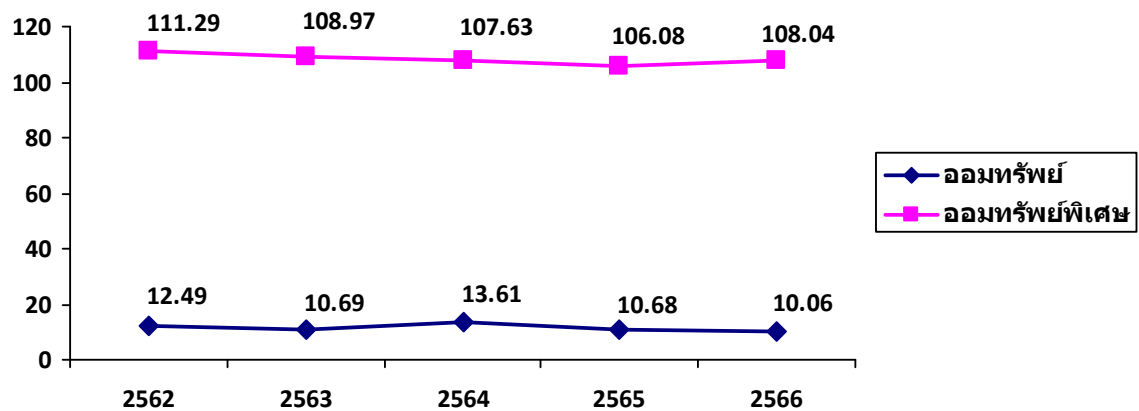

4. การให้สินเชื่อแก่สมาชิก

การให้สินเชื่อแก่สมาชิก คงเหลือ ณ วันสิ้นปี 2566 ดังนี้

รายการ	จำนวนสัญญาทั้งสิ้น (สัญญา)	ยอดคงเหลือ (บาท)
1. เงินกู้ฉุกเฉิน	117	4,662,607.58
2. เงินกู้สามัญ	326	172,124,089.78
3. เงินกู้พิเศษ	74	141,665,074.43
รวม	517	318,451,771.79

รายงานการอนุมัติเงินกู้ประเภทต่างๆ ในปี 2566 เป็นเงิน 164,634,927.00 บาท รายละเอียดดังนี้

เดือน	เงินกู้ฉุกเฉิน		เงินกู้สามัญ		เงินกู้พิเศษ	
	ราย	บาท	ราย	บาท	ราย	บาท
มกราคม	60	4,207,910.00	8	3,950,980.00	2	3,614,000.00
กุมภาพันธ์	52	3,580,360.00	17	6,570,020.00		
มีนาคม	38	2,480,600.00	12	10,056,750.00	1	900,000.00
เมษายน	26	1,671,450.00			1	4,000,000.00
พฤษภาคม	78	5,517,130.00	43	32,588,500.00	1	4,950,000.00
มิถุนายน	48	3,466,910.00	8	7,144,410.00		
กรกฎาคม	20	1,085,150.00				
สิงหาคม	79	5,255,967.00	20	13,200,750.00	1	4,500,000.00
กันยายน	30	1,813,950.00				
ตุลาคม	65	4,478,290.00	30	15,908,970.00		
พฤศจิกายน	40	2,393,900.00	44	14,663,380.00	1	2,700,000.00
ธันวาคม	9	605,550.00			1	3,330,000.00
รวม	545	36,557,167.00	182	104,083,760.00	8	23,994,000.00

เปรียบเทียบจำนวนเงินกู้ประเภทต่างๆ ของสมาชิก พ.ศ 2562 - 2566

จำนวนเงินให้กู้แก่สมาชิก (ล้านบาท)

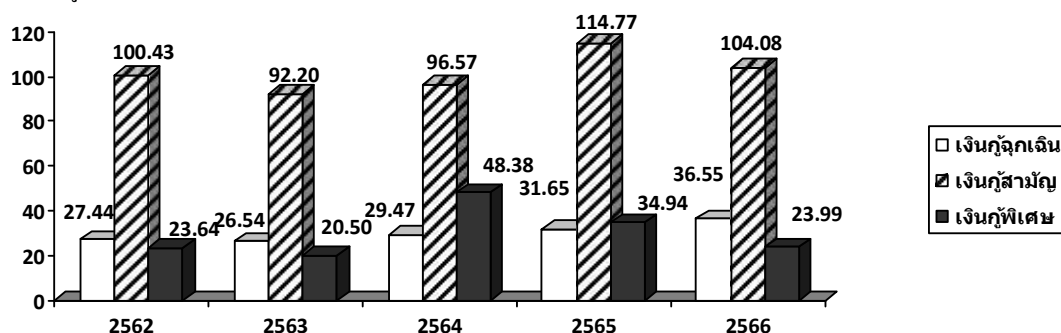

เหตุผลในการกู้ยืมเงิน ปี 2566

เหตุผล	เงินกู้ฉุกเฉิน		เงินกู้สามัญ		เงินกู้พิเศษ		รวม	
	สัญญา (ฉบับ)	จำนวนเงิน	สัญญา (ฉบับ)	จำนวนเงิน	สัญญา (ฉบับ)	จำนวนเงิน	สัญญา (ฉบับ)	จำนวนเงิน
1. ใช้สอยส่วนตัว	257	15,777,160.00	-	-	-	-	257	15,777,160.00
2. ชำระหนี้สิน	238	17,949,657.00	123	69,740,050.00	-	-	361	87,689,707.00
3. เครื่องใช้ในครัวเรือน	-	-	-	-	-	-	-	-
4. ลงทุนประกอบอาชีพ	1	30,000.00	13	11,210,580.00	-	-	14	11,240,580.00
5. การก่อสร้าง ต่อเติม ปรับปรุงอาคาร	9	644,700.00	19	10,704,940.00	4	14,394,000.00	32	25,743,640.00
6. ซื้อที่ดิน	-	-	4	1,418,000.00	2	2,900,000.00	6	4,318,000.00
7. ซื้อบ้านพร้อมที่ดิน	-	-	1	700,000.00	1	4,000,000.00	2	4,700,000.00
8. ซื้อยานพาหนะ	4	270,000.00	3	712,600.00	-	-	7	982,600.00
9. การศึกษา	10	460,700.00	12	7,283,690.00	-	-	22	7,744,390.00
10. อื่น ๆ	26	1,424,950.00	7	2,313,900.00	1	2,700,000.00	34	6,438,850.00
รวม	545	36,557,167.00	182	104,083,760.00	8	23,994,000.00	735	164,634,927.00

เปรียบเทียบเหตุผลในการกู้ยืมเงินของสมาชิก ปี 2566

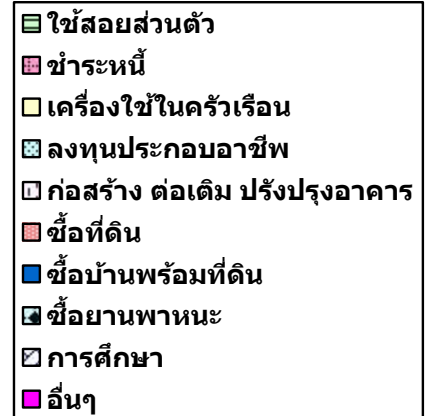
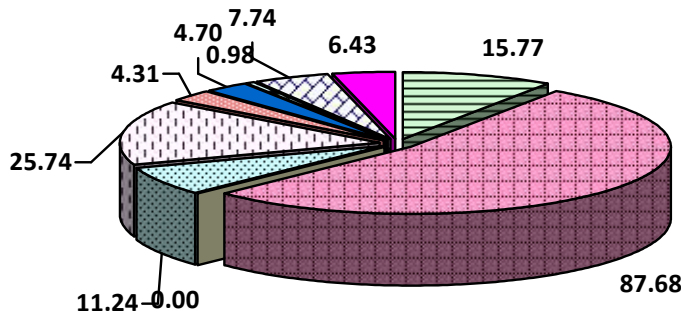

5. รายได้ รายจ่าย และกำไรสุทธิ ประจำปี 2566

รายได้ทั้งสิ้น	19,170,658.51	บาท
รายจ่ายทั้งสิ้น	4,769,171.68	บาท
กำไรสุทธิ	<u>14,401,486.83</u>	บาท

เปรียบเทียบจำนวนกำไรสุทธิ พ.ศ. 2556 – 2566

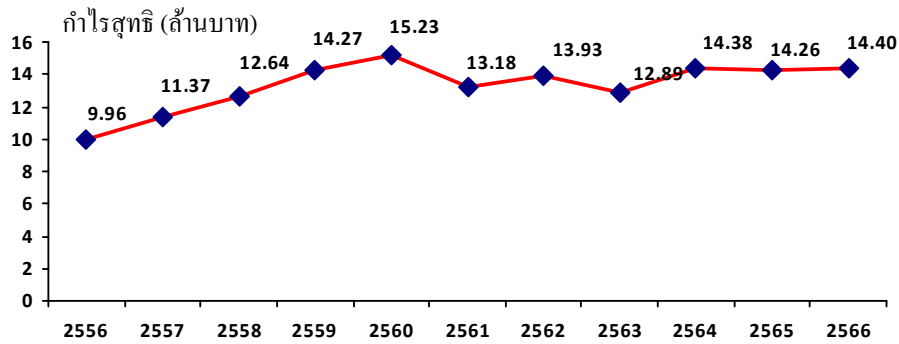

6. ทุนส่งเสริมสวัสดิการ รวมเป็นเงินทั้งสิ้น 135,000.00 บาท

ระเบียบสหกรณ์ออมทรัพย์สาธารณสุขภูเก็ต จำกัด ว่าด้วยการใช้ทุนเพื่อส่งเสริมสวัสดิการ พ.ศ.2564
ข้อ 10 สหกรณ์จะจ่ายทุนสวัสดิการให้กับสมาชิกสหกรณ์ที่เกษียณหรือลาออกราชการ/งานประจำ โดยพิจารณาจากอายุการเป็นสมาชิก ดังนี้

- (1) เป็นสมาชิกตั้งแต่ 10 ปีขึ้นไป แต่ไม่เกิน 20 ปี รายละ 3,000.00 บาท
- (2) เป็นสมาชิกตั้งแต่ 20 ปีขึ้นไป แต่ไม่เกิน 30 ปี รายละ 6,000.00 บาท
- (3) เป็นสมาชิกตั้งแต่ 30 ปีขึ้นไป รายละ 10,000.00 บาท

โดยมีรายละเอียดดังนี้

1.	นางชุติมณฑน์	โพธิเวชกุล	เป็นเงิน	10,000.00	บาท
2.	นางปณาลี	คหาปนะ	เป็นเงิน	3,000.00	บาท
3.	นายอริย์รัช	ชูห่มชื่น	เป็นเงิน	10,000.00	บาท
4.	นางคณิศรี	จาริกศักดิ์	เป็นเงิน	6,000.00	บาท
5.	นางสาวสุวิมล	วรนวกุล	เป็นเงิน	10,000.00	บาท
6.	นายจันรรจ์	พีระศุภวัต	เป็นเงิน	10,000.00	บาท
7.	นางปวีรสา	ถาวร	เป็นเงิน	3,000.00	บาท
8.	นางสาววัลยา	โลหพัทธ์	เป็นเงิน	10,000.00	บาท
9.	นางจันทรา	งานวิวัฒน์ถาวร	เป็นเงิน	6,000.00	บาท
10.	นางคณิญา	เพชรพั่งงา	เป็นเงิน	6,000.00	บาท
11.	นางนวลนาง	ชำนาญ	เป็นเงิน	10,000.00	บาท
12.	นางวิไล	ไกรราช	เป็นเงิน	10,000.00	บาท
13.	นายสนิท	ศิริพันธ์	เป็นเงิน	6,000.00	บาท
14.	นางกาญจนา	ฉายคุณรัฐ	เป็นเงิน	3,000.00	บาท
15.	นางทุติยาภรณ์	พิรุณรุจิพร	เป็นเงิน	6,000.00	บาท
16.	นางแสงดาว	คумลักษ์ณ์	เป็นเงิน	10,000.00	บาท
17.	นางบ่อทอง	ตาลอำไพ	เป็นเงิน	10,000.00	บาท
18.	นายมนตรี	สุดสม	เป็นเงิน	6,000.00	บาท
รวมเป็นเงินทั้งสิ้น				135,000.00	บาท

7. ทุนสาธารณประโยชน์ รวมเป็นเงินทั้งสิ้น 25,000.00 บาท

7.1 ร่วมอนุโมทนาถวายผ้าพระกฐินพระราชทานกรมตรวจบัญชีสหกรณ์ภูเก็ต ประจำปี 2566 เป็นเงิน 1,000.00 บาท

7.2 ร่วมอนุโมทนาถวายผ้าพระกฐินพระราชทานกรมส่งเสริมเกษตรและสหกรณ์ ประจำปี 2566 เป็นเงิน 1,000.00 บาท

7.3 ร่วมสนับสนุนวันสหกรณ์แห่งชาติ ประจำปี 2566 เป็นเงิน 3,000.00 บาท

7.4 ร่วมสนับสนุนวันสหกรณ์นักเรียน ประจำปี 2566 เป็นเงิน 1,000.00 บาท

7.5 ร่วมทำบุญตัดบาตร ทอดผ้าป่า ครั้งที่ 18 ของมูลนิธิโรงพยาบาลป่าตอง เป็นเงิน 1,000.00 บาท

7.6 มอบเงินสงเคราะห์ศพญาติสายตรงตามกฎหมายของสมาชิก รายละ 1,000.00 บาท รวมเป็นเงินทั้งสิ้น 18,000.- บาท โดยมีรายละเอียดดังนี้

- | | |
|---------------------------|----------------|
| 1. บิดา นายพรนิวัฒน์ | โสมณวัฒน์ |
| 2. บิดา นางอุทุมพร | ชนะรัตน์ |
| 3. บิดา นางวิจิรัตน์ | สวนยา |
| 4. มารดา นายสมบัติ | บุรีรักษ์ |
| 5. บิดา นางสาวจนา | ปีกนุช |
| 6. มารดา นางจุไรรัตน์ | ก้อนแก้ว |
| 7. บิดา นางสมใจ | กองกุล |
| 8. บิดา นางประการตา | แดงเพชร |
| 9. มารดา นางสาวอังก์กมลกร | สงหนู |
| 10. มารดา นางจันทร์ธา | งานวิวัฒน์ถาวร |
| 11. บิดา นางสถาพร | ช่างพึงงา |
| 12. บิดา นางทักษิณา | สุกใส |
| 13. บิดา นางสาวณัฐพร | ขาวมีชื่อ |
| 14. มารดา นายสมชิต | ผอมดำ |
| 15. บิดา นายธีรยุทธ | อริยะอุดมกิจ |
| 16. บิดา นางสาวเสาวลี | มณีศรี |
| 17. มารดา นางสาวอารีย์ | ยี่มุดา |
| 18. บิดา นางสาวอรทัย | แต่สกุล |

8. กิจกรรมระหว่างปี

8.1 วันที่ 4 มกราคม 2566 นางวิจิรัตน์ สวนยา ผู้จัดการสหกรณ์ และ นางวริษา ประทีป ณ ถลาง หัวหน้าลินเชื่อ เข้าร่วมโครงการประชุมเชิงปฏิบัติการ “แนวทางการส่งเสริม พัฒนาสหกรณ์และ กลุ่มเกษตร ประจำปีงบประมาณ พ.ศ.2566” จัดโดยสำนักงานสหกรณ์จังหวัดภูเก็ต

8.2 วันที่ 26 กุมภาพันธ์ 2566 นางสาวหทัยรัตน์ รั้งสรรค์สฤยดี เลขานุการและกรรมการดำเนินการสหกรณ์, นางอรทัย ชวนชม กรรมการดำเนินการสหกรณ์, นางวิจิณารัตน์ สนวนยา ผู้จัดการสหกรณ์ และ นางวริยา ประทีป ณ ถลาง หัวหน้าสิ้นเชื่อ เข้าร่วมงานวันสหกรณ์แห่งชาติ ประจำปี 2566 จัดโดยสำนักงานสหกรณ์จังหวัดภูเก็ต

8.3 วันที่ 7 มิถุนายน 2566 นายมนตรี สุขช่วย กรรมการดำเนินการสหกรณ์, นางวิจิณารัตน์ สนวนยา ผู้จัดการสหกรณ์ และ นางวริยา ประทีป ณ ถลาง หัวหน้าสิ้นเชื่อ เข้าร่วมงาน “7 มิถุนายน วันสหกรณ์นักเรียน ประจำปี 2566” จัดโดยสำนักงานสหกรณ์จังหวัดภูเก็ต

8.4 วันที่ 28 พฤศจิกายน 2566 นางวิจิณารัตน์ สนวนยา ผู้จัดการสหกรณ์ และ นางวริยา ประทีป ณ ถลาง หัวหน้าสิ้นเชื่อ เข้าร่วมประชุมเตรียมความพร้อมในการปฏิบัติงานการปรับเงื่อนไขการจ่ายเงินเดือนและค่าจ้างประจำ จัดโดยกรมส่งเสริมสหกรณ์

8.5 วันที่ 3 ธันวาคม 2566 นางจันทรา งานวิวัฒน์ถาวร รองประธานกรรมการสหกรณ์ เข้าร่วมโครงการสัมมนา “เสวนา เรื่องเล่า เพื่อการพัฒนาสหกรณ์สมาชิกสู่ความยั่งยืน” และร่วมประชุมใหญ่สามัญประจำปี 2566 สันนิบาตสหกรณ์จังหวัดภูเก็ต จัดโดยสำนักงานสหกรณ์จังหวัดภูเก็ต

9. การมอบทุนการศึกษา สหกรณ์มอบทุนการศึกษาแก่นักเรียนสมาชิกสหกรณ์ ในปี 2566 รวมเป็นเงินทั้งสิ้น 61,000.- บาท โดยมีรายละเอียดดังนี้

สมาชิกสามัญ

1. ทุนการศึกษาทั่วไป มี ดังนี้

1.1 ระดับอนุบาล จำนวน 4 ทุน ๆ ละ 1,000.00 บาท

- ค.ช.ปภังกร นาวารี
- ค.ช.พลลภักดิ์ คำศรี
- ค.ญ.พีรชยา โสภณวัฒน์
- ค.ญ.ชญาพร สุขสมัย

1.2 ระดับประถมศึกษา จำนวน 1 ทุน ๆ ละ 1,500.00 บาท

- ค.ช.ชนะทิพย์ เกิดทิพย์

1.3 ระดับมัธยมศึกษาตอนต้น จำนวน 3 ทุน ๆ ละ 2,000.00 บาท

- ค.ช.วุฒิกิร ชื่นรอด
- ค.ช.พงศ์พิสิฏฐ์ บุญชวน
- ค.ญ.ธีรรา ศรีกรด

1.4 ระดับมัธยมศึกษาตอนปลาย จำนวน 2 ทุน ๆ ละ 3,000.00 บาท

- น.ส.อภิขญา เพชรอาวุธ
- นายสุรยุทธ จันทร์เมธา

1.5 ระดับอุดมศึกษา จำนวน 1 ทุน ๆ ละ 4,000.00 บาท

- นายวรพล ขวัญแก้ววัน

2. ทุนการศึกษาเรียนดี มี ดังนี้

2.1 ระดับประถมศึกษา จำนวน 3 ทุน ๆ ละ 1,500.00 บาท

- ค.ญ.นุรียา คาวิจิตร
- ค.ช.กิตติวินท์ แสงสุข
- ค.ญ.พิชญากัก มากแก้ว

2.2 ระดับมัธยมศึกษาตอนต้น จำนวน 3 ทุน ๆ ละ 2,000.00 บาท

- ค.ญ.ภณทิรา กอมสิน
- ค.ญ.นัฐกานต์ หลิมมณี
- ค.ช.กรรภพ แพนชัยภูมิ

2.3 ระดับมัธยมศึกษาตอนปลาย จำนวน 1 ทุน ๆ ละ 3,000.00 บาท

- น.ส.ปัฐริภักร์ รักษ์ธรรมกิจ

2.4 ระดับอุดมศึกษา จำนวน 1 ทุน ๆ ละ 4,000.00 บาท

- น.ส.ธารารัตน์ เครือพานิช

สมาชิกสมทบ

1. ทุนการศึกษาทั่วไป มี ดังนี้

1.1 ระดับประถมศึกษา จำนวน 1 ทุน ๆ ละ 1,500.00 บาท

- ค.ญ.อังคณา ชำนาญขาว

1.2 ระดับมัธยมศึกษาตอนต้น จำนวน 3 ทุน ๆ ละ 2,000.00 บาท

- ค.ญ.สาริศา ฤทธิ์ตั้งตระกูล
- ค.ช.ชนกันต์ ภูผา
- ค.ช.ศรัณย์ บัวศรี

1.3 ระดับมัธยมศึกษาตอนปลาย จำนวน 1 ทุน ๆ ละ 3,000.00 บาท

- น.ส.จิตภา รัตนศิริเนตร

1.4 ระดับอุดมศึกษา จำนวน 1 ทุน ๆ ละ 4,000.00 บาท

- น.ส.ภา ก้อนแก้ว

2. ทุนการศึกษาเรียนดี มี ดังนี้

2.1 ระดับประถมศึกษา จำนวน 1 ทุน ๆ ละ 1,500.00 บาท

- ค.ช.ฐานภัทร ประทีป ณ ถาง

2.2 ระดับมัธยมศึกษาตอนต้น จำนวน 1 ทุน ๆ ละ 2,000.00 บาท

- ค.ช.ชนโชติ คิสโร

2.3 ระดับอุดมศึกษา จำนวน 1 ทุน ๆ ละ 4,000.00 บาท

- น.ส.จารุวรรณ บำรุงสิน

รับทราบผลประโยชน์และหรือค่าตอบแทนกรรมการ ผู้จัดการ และที่ปรึกษาของสหกรณ์ได้รับ ในปี 2566

ค่าตอบแทนที่เป็นตัวเงิน

ชื่อ-สกุล	ตำแหน่ง	ค่าตอบแทนกรรมการ (บาท)				
		เงินเดือน/ ค่าจ้าง	โบนัส	ค่าเบี้ยประชุม	ค่าเบี้ยเลี้ยง	รวม
นายสมบุรณ์ อัยรักษ์	ประธานกรรมการ	0.00	43,000.00	11,000.00	0.00	54,000.00
นางจันทรา งานวิวัฒน์ถาวร	รองประธาน	0.00	36,000.00	12,000.00	0.00	48,000.00
น.ส.หทัยรัตน์ รังสรรค์ศฤงค์	เลขานุการ	0.00	36,000.00	12,000.00	0.00	48,000.00
นางอัญชลี จริยนันทยากุล	เหรัญญิก	0.00	36,000.00	1,000.00	0.00	37,000.00
นายสมบัติ บุรีรักษ์	กรรมการ	0.00	33,000.00	1,000.00	0.00	34,000.00
นายพรเทพ เรืองเดช	กรรมการ	0.00	33,000.00	12,000.00	0.00	45,000.00
นายมนตรี สุขช่วย	กรรมการ	0.00	33,000.00	11,000.00	0.00	44,000.00
นายสมบุรณ์ คาวิจิตร	กรรมการ	0.00	33,000.00	12,000.00	0.00	45,000.00
นายสถาพร วาจาสิทธิ์	กรรมการ	0.00	33,000.00	1,000.00	0.00	34,000.00
นายการ์รันตร์ โกมูทผล	กรรมการ	0.00	33,000.00	12,000.00	0.00	45,000.00
นายนำชัย ประทีป ณ ถลาง	กรรมการ	0.00	33,000.00	11,000.00	0.00	44,000.00
นางอรทัย ชวนชม	กรรมการ	0.00	0.00	10,000.00	0.00	10,000.00
นายวิจิต บุรพชนก	กรรมการ	0.00	0.00	11,000.00	0.00	11,000.00
นางขวัญตา บุรีรักษ์	กรรมการ	0.00	0.00	8,000.00	0.00	8,000.00
นางจันนารัตน์ สวนยา	ผู้จัดการ	620,040.00	36,500.00	0.00	0.00	656,540.00

ค่าตอบแทนที่ไม่เป็นตัวเงิน

ชื่อ - สกุล	ตำแหน่ง	ค่าตอบแทนกรรมการ (บาท)		
		เครื่องแบบ	ศึกษาดูงาน	รวม
นายสมบุรณ์ อัยรักษ์	ประธานกรรมการ	490.00	0.00	490.00
นางจันทรา งานวิวัฒน์ถาวร	รองประธาน	490.00	0.00	490.00
น.ส.หทัยรัตน์ รังสรรค์ศฤงค์	เลขานุการ	490.00	0.00	490.00
นายมนตรี สุขช่วย	เหรัญญิก	490.00	0.00	490.00
นางขวัญตา บุรีรักษ์	กรรมการ	490.00	0.00	490.00
นายพรเทพ เรืองเดช	กรรมการ	490.00	0.00	490.00
นายสมบุรณ์ คาวิจิตร	กรรมการ	490.00	0.00	490.00
นายวิจิต บุรพชนก	กรรมการ	490.00	0.00	490.00
นายการ์รันตร์ โกมูทผล	กรรมการ	490.00	0.00	490.00
นายนำชัย ประทีป ณ ถลาง	กรรมการ	490.00	0.00	490.00
นางอรทัย ชวนชม	กรรมการ	490.00	0.00	490.00
นางจันนารัตน์ สวนยา	ผู้จัดการ	490.00	0.00	490.00

มติที่ประชุม _____

ระเบียบวาระที่ 4

รับทราบผลการตรวจสอบกิจการ ประจำปี 2566

รายงานการตรวจสอบกิจการ
สหกรณ์ออมทรัพย์สาธารณสุขภูเก็ต จำกัด
ประจำปีทางบัญชีสิ้นสุดวันที่ 31 ธันวาคม 2566

เรียนที่ประชุมใหญ่สหกรณ์ออมทรัพย์สาธารณสุขภูเก็ต จำกัด

ตามที่ประชุมใหญ่นิติบัญญัติประจำปี 2565 เมื่อวันที่ 14 มกราคม 2566 ได้เลือกให้ดิฉันเป็นผู้ตรวจสอบกิจการของสหกรณ์ออมทรัพย์สาธารณสุขภูเก็ต จำกัด สำหรับปีทางบัญชีสิ้นสุดวันที่ 31 ธันวาคม 2566 จึงขอรายงานผลการตรวจสอบกิจการประจำปี 2566 โดยสรุปดังนี้

วัตถุประสงค์ของการตรวจสอบ

1. เพื่อตรวจสอบการปฏิบัติงานด้านการเงินการบัญชีของสหกรณ์
2. เพื่อตรวจสอบและประเมินผลการปฏิบัติงานด้านการดำเนินงานทั่วไป
3. เพื่อประเมินประสิทธิภาพในการปฏิบัติงานและเสนอแนะแนวทางการดำเนินงานให้เป็นไปตามวัตถุประสงค์ที่วางไว้

ขอบเขตการตรวจสอบ

1. ตรวจสอบด้านการเงินและบัญชี โดยตรวจสอบเอกสารหลักฐานการรับ-จ่ายเงิน ของสหกรณ์ให้ถูกต้องตรงกับหลักฐานการบันทึกบัญชีของสหกรณ์ เป็นประจำทุกวัน
2. ตรวจสอบเงินสดคงเหลือประจำวันให้ถูกต้องตรงกับยอดคงเหลือตามบัญชี
3. ตรวจสอบการผ่านบัญชีแยกประเภท และทะเบียนคุมต่าง ๆ โดยการทดสอบยอด
4. ตรวจสอบการให้เงินกู้แก่สมาชิก ทั้งเงินกู้ฉุกเฉิน เงินกู้สามัญ และเงินกู้พิเศษ โดยตรวจสอบสัญญาเงินกู้ทั้ง 3 ประเภท รวมถึงเอกสารประกอบสัญญาเงินกู้
5. ตรวจสอบการดำเนินการด้านการรับ การลาออก และการโอนย้ายของสมาชิกสามัญ และสมาชิกสมทบ
6. ตรวจสอบการดำเนินงานตามแผนประมาณการรายได้ และค่าใช้จ่าย ให้เป็นไปตามมติที่ได้รับอนุมัติจากที่ประชุมใหญ่
7. ติดตามแผนการดำเนินงานด้านการรับเงินออมทรัพย์ และเงินรับฝากออมทรัพย์พิเศษ
8. ตรวจสอบการเก็บเงินค่าหุ้น การจ่ายคืนของทุนเรือนหุ้น ให้เป็นไปตามข้อบังคับ
9. ตรวจสอบการใช้จ่ายของทุนสาธารณประโยชน์ ทุนส่งเสริมสวัสดิการ ทุนสำรองทุนรักษาอัตราระดับเงินปันผล และทุนเพื่อการจัดตั้งสำนักงาน ให้เป็นไปตามข้อบังคับ
10. ตรวจสอบการปฏิบัติงานของเจ้าหน้าที่ ให้คำแนะนำการปฏิบัติงานในด้านต่าง ๆ
11. ตรวจสอบผลการปฏิบัติงาน และประเมินประสิทธิภาพในการปฏิบัติงานด้านการดำเนินงานทั่วไป ให้เป็นไปตามวัตถุประสงค์ และข้อบังคับของสหกรณ์ โดยการเข้าร่วมประชุมประจำเดือนกับคณะกรรมการดำเนินการของสหกรณ์ และเสนอรายงานผลการตรวจสอบกิจการประจำเดือน และข้อเสนอแนะเพื่อทราบ

ผลการตรวจสอบและข้อเสนอแนะที่สหกรณ์ควรแก้ไข

1. ด้านการเงิน

- การรับ-จ่ายและเก็บรักษาเงินสดได้ปฏิบัติตามระเบียบที่สหกรณ์กำหนด
- เงินสดคงเหลือประจำวันตรงกับยอดคงเหลือตามบัญชีทุกวัน

2. ด้านบัญชี

- การบันทึกบัญชีประจำวันได้ปฏิบัติตามถูกต้องครบถ้วนและเป็นปัจจุบัน
- มีเอกสารประกอบการลงบัญชีถูกต้องครบถ้วน
- มีการผ่านใบบัญชีแยกประเภทและทะเบียนคุมต่างๆโดยถูกต้อง
- มีการเสนอรายงานทางบัญชีต่อคณะกรรมการในการประชุมประจำเดือน

3. ด้านการบริหารงานทั่วไป

การดำเนินงานของสหกรณ์เป็นไปตามวัตถุประสงค์ที่กำหนดไว้ในระเบียบและข้อบังคับ

4. ด้านการดำเนินงาน

4.1 สมาชิกของสหกรณ์

	สามัญ	สมทบ
ยกมาต้นปี	618 คน	175 คน
เพิ่มระหว่างปี	25 คน	19 คน
ลาออก	22 คน	14 คน
คงเหลือ	621 คน	180 คน

4.2 การให้เงินกู้แก่สมาชิก

การให้เงินกู้แก่สมาชิกได้ปฏิบัติตามข้อกำหนดและระเบียบของสหกรณ์

สหกรณ์ให้เงินกู้แก่สมาชิก 3 ประเภท คือ

1. เงินกู้ฉุกเฉินในวงเงิน 4 เท่าของเงินเดือน ไม่เกิน 100,000.- บาท
2. เงินกู้สามัญในวงเงินจำกัดชั้นสูง ไม่เกิน 2,000,000.- บาท
 - 2.1 โครงการเงินกู้สามัญเพื่อการดำรงชีพ ในวงเงินไม่เกิน ร้อยละ 90 ของทุนเรือนหุ้น
3. เงินกู้พิเศษจำนวน 3 ประเภท
 - เพื่อการเกษตรสหกรณ์ ในวงเงินจำกัดชั้นสูงไม่เกิน 5,000,000.- บาท
 - เพื่อการลงทุนประกอบอาชีพ ในวงเงินจำกัดชั้นสูงไม่เกิน 1,200,000.- บาท
 - เพื่อซื้อรถยนต์ ในวงเงินจำกัดชั้นสูงไม่เกิน 800,000.- บาท

ในระหว่างปี 2566 สหกรณ์ให้เงินกู้แก่สมาชิกทั้งสิ้น เป็นเงิน 164,634,927.00 บาท

- เงินกู้ฉุกเฉิน	จำนวน	545	สัญญา	เป็นเงิน	36,557,167.00 บาท
- เงินกู้สามัญ	จำนวน	182	สัญญา	เป็นเงิน	104,083,760.00 บาท
- เงินกู้พิเศษ	จำนวน	8	สัญญา	เป็นเงิน	23,994,000.00 บาท

4.3 แผนประมาณการรายได้และผลการดำเนินงาน

	คาดไว้	รับจริง	หมายเหตุ
1. ดอกเบี้ยรับจากเงินให้กู้	25,000,000.00	17,413,713.25	
2. ดอกเบี้ยเงินฝากธนาคาร	50,000.00	135,580.39	
3. ค่าธรรมเนียมแรกเข้า	2,100.00	2,650.00	
4. รายได้เบ็ดเตล็ด	5,000.00	8,470.25	
5. ผลตอบแทนจากการลงทุน	1,200,000.00	1,610,244.62	
รวม	26,257,100.00	19,170,658.51	

แผนการดำเนินงาน	เป้าหมาย	ผลงาน	หมายเหตุ
1. การรับฝากเงิน	10,000,000.00	10,687,827.44	
2. การให้เงินกู้แก่สมาชิก			
- เงินกู้เพื่อเหตุฉุกเฉิน	30,000,000.00	36,557,167.00	
- เงินกู้สามัญ	100,000,000.00	104,083,760.00	
- เงินกู้พิเศษ	30,000,000.00	23,994,000.00	
3. แผนการรับสมาชิก			
- สามัญ	20 คน	25 คน	
- สมทบ	15 คน	19 คน	
4. การรับเงินทุนเรือนหุ้น	25,000,000.00	25,823,950.00	
5. การลงทุน	100,000,000.00	70,000,000.00	

รายจ่ายของสหกรณ์ได้จ่ายไปในกิจการของสหกรณ์โดยสมควรแก่เหตุผลและเป็นไปตามระเบียบการจ่ายค่าใช้จ่ายตามมติที่ประชุมและอยู่ภายในวงเงินประมาณการรายจ่ายที่ได้รับอนุมัติจากที่ประชุมใหญ่

ประเภทรายจ่าย	จ่ายจริง ปี 2565	ประมาณการปี 2566	จ่ายจริง ปี 2566	คงเหลือ
ค่าใช้จ่ายเกี่ยวกับเจ้าหน้าที่				
เงินเดือน	1,168,440.00	1,276,440.00	1,276,440.00	0.00
บำเหน็จเจ้าหน้าที่	239,990.00	256,370.00	256,370.00	0.00
ค่าล่วงเวลา	25,667.95	26,000.00	22,798.27	3,201.73
ค่าสวัสดิการเจ้าหน้าที่	4,000.00	40,000.00	26,600.00	13,400.00
เงินสมทบประกันสังคม	19,911.00	28,000.00	27,540.00	460.00
ค่าใช้จ่ายเกี่ยวกับอาคารสถานที่				
ค่าซ่อมแซมรักษาสินทรัพย์	2,500.00	100,000.00	19,450.00	80,550.00

ประเภทรายจ่าย	จ่ายจริง ปี 2565	ประมาณการปี 2566	จ่ายจริง ปี 2566	คงเหลือ
ค่าครุภัณฑ์สำนักงาน	77,300.00	200,000.00	125,769.00	74,231.00
ค่าปรับปรุงสำนักงาน	18,800.00	300,000.00	221,815.00	78,185.00
ค่าใช้จ่ายดำเนินงานอื่น				
ค่าตอบแทนหน่วยงาน	39,900.00	50,000.00	40,020.00	9,980.00
ค่าตอบแทนการตรวจสอบกิจการ	50,000.00	50,000.00	50,000.00	0.00
ค่าเบี้ยประชุม	124,000.00	132,000.00	125,000.00	7,000.00
ค่าธรรมเนียมการสอบบัญชี	60,000.00	70,000.00	60,000.00	10,000.00
ค่าเครื่องเขียนแบบพิมพ์	28,666.88	50,000.00	25,714.00	13,716.70
ค่าเบี้ยเลี้ยงพาหนะ	7,860.00	100,000.00	0.00	100,000.00
ค่าพัฒนาศักยภาพฯ	0.00	200,000.00	0.00	200,000.00
ค่ารับรอง	26,007.00	50,000.00	28,718.23	21,281.77
ค่าใช้จ่ายวันประชุมใหญ่	879,911.00	1,100,000.00	875,399.75	224,600.25
ค่าธรรมเนียมธนาคาร	300.00	5,000.00	618.00	4,382.00
ค่าถ่ายเอกสาร	8,151.50	10,000.00	9,987.50	12.50
ดอกเบี้ยจ่ายเงินกู้ยืม	0.00	10,000.00	0.00	10,000.00
ดอกเบี้ยจ่ายเงินรับฝาก	1,589,271.71	2,500,000.00	1,560,228.68	939,771.32
ค่าพัฒนาระบบสารสนเทศ	14,174.90	50,000.00	8,000.00	42,000.00
ค่าเครื่องแบบกรรมการและเจ้าหน้าที่	3,798.00	30,000.00	7,350.00	22,650.00
ค่าตัดจำหน่ายสิทธิประโยชน์	23,650.00	47,300.00	91,663.00	(44,363.00)
ค่าใช้จ่ายดำเนินคดี	0.00	100,000.00	5,200.00	94,800.00
ค่าใช้จ่ายเบ็ดเตล็ด	8,268.00	25,000.00	16,009.00	8,991.00
ค่าสาธารณูปโภค	0.00	80,000.00	19,244.47	60,755.53
ค่าภาษีที่ดินและสิ่งปลูกสร้าง	0.00	5,000.00	0.00	5,000.00
ค่าประกันอัคคีภัย	0.00	15,000.00	3,084.00	11,916.00
ค่าใช้จ่ายบำรุงรักษาการใช้อาคารสถานที่	5,050.00	0.00	0.00	0.00
เงินบริจาค สสจ.ภูเก็ต	50,000.00	0.00	0.00	0.00
ค่าน้ำมันเชื้อเพลิง	21,600.00	0.00	0.00	0.00
หมวดอาคารสถานที่				
จัดซื้ออาคารสำนักงานสหกรณ์	5,000,000.00	0.00	0.00	0.00
รวม	9,497,217.94	6,906,110.00	4,903,018.90	1,992,521.80

5. ด้านเงินรับฝาก

สหกรณ์รับฝากเงินจากสมาชิกจำนวน 2 ประเภทดังนี้

5.1 เงินรับฝากออมทรัพย์

เงินรับฝากคงเหลือต้นปี	จำนวน	10,681,910.51	บาท
เงินรับฝากระหว่างปี	จำนวน	3,133,729.31	บาท
ถอนระหว่างปี	จำนวน	<u>3,755,040.47</u>	บาท
เงินรับฝากคงเหลือวันสิ้นปีจำนวน		<u>10,060,599.35</u>	บาท

5.2 เงินรับฝากออมทรัพย์พิเศษ

เงินรับฝากคงเหลือต้นปี	จำนวน	106,080,174.98	บาท
เงินรับฝากระหว่างปี	จำนวน	7,554,098.13	บาท
ถอนระหว่างปี	จำนวน	<u>5,589,634.00</u>	บาท
เงินรับฝากคงเหลือวันสิ้นปี	จำนวน	<u>108,044,639.11</u>	บาท

6. ด้านทุน

การเก็บเงินค่าหุ้นและการจ่ายเงินค่าหุ้นเป็นไปตามข้อบังคับของสหกรณ์

ทุนเรือนหุ้นคงเหลือต้นปี	จำนวน	311,528,900.00	บาท
เพิ่มระหว่างปี	จำนวน	25,823,950.00	บาท
ถอนระหว่างปี	จำนวน	<u>8,205,640.00</u>	บาท
ทุนเรือนหุ้นคงเหลือสิ้นปี	จำนวน	<u>329,147,210.00</u>	บาท

เงินสำรองและทุนสะสม เป็นไปตามวัตถุประสงค์แห่งทุนและระเบียบที่สหกรณ์กำหนดไว้

	ยกมาต้นปี	เพิ่มระหว่างปี	ลดระหว่างปี	คงเหลือ
ทุนสาธารณประโยชน์	22,192.00	22,100.00	25,000.00	19,292.00
ทุนส่งเสริมฯ	129,102.00	102,000.00	135,000.00	96,102.00
ทุนสำรอง	19,066,679.32	1,427,073.16	0.00	20,493,752.48
ทุนรักษาระดับฯ	170,000.00	20,000.00	0.00	190,000.00

ในปี 2566 สหกรณ์มีรายได้จากการดำเนินงานทั้งสิ้น 19,170,658.51 บาท มีรายจ่ายที่ได้จ่ายไป
ในกิจการดำเนินงานซึ่งเป็นไปตามระเบียบการจ่ายค่าใช้จ่ายและอยู่ภายในวงเงินประมาณการรายจ่ายที่ได้รับ
อนุมัติจากที่ประชุมใหญ่ เป็นเงิน 4,769,171.68 บาท มีกำไรจากการดำเนินงานทั้งสิ้น 14,401,486.83 บาท
เพิ่มขึ้นจากปีก่อน 133,575.37 บาท คิดเป็นร้อยละเพิ่มขึ้น 0.94



(นางสุดใจ แพใหญ่)

ผู้ตรวจสอบกิจการ

มติที่ประชุม _____

ระเบียบวาระที่ 5

พิจารณาอนุมัติงบการเงิน ประจำปี 2566

หนังสือรับรองของสหกรณ์

วันที่ ๑๒ มกราคม ๒๕๖๗

เรียน นางสาวไพบูลย์ ใจดี ผู้สอบบัญชีสหกรณ์

หนังสือรับรองฉบับนี้ให้ไว้เพื่อประโยชน์ของท่านในการตรวจสอบงบการเงินของสหกรณ์ออมทรัพย์ สาธารณสุขภูเก็ต จำกัด สำหรับปีสิ้นสุดวันที่ ๓๑ ธันวาคม ๒๕๖๖ เพื่อแสดงความเห็นว่างบการเงินดังกล่าว แสดงฐานะการเงิน ณ วันที่ ๓๑ ธันวาคม ๒๕๖๖ ผลการดำเนินงานและกระแสเงินสด สำหรับปีสิ้นสุดวันเดียวกัน ของสหกรณ์ออมทรัพย์สาธารณสุขภูเก็ต จำกัด โดยถูกต้องตามที่ควรในสาระสำคัญตามระเบียบที่นายทะเบียน สหกรณ์กำหนดหรือไม่

ข้าพเจ้าเป็นผู้รับผิดชอบในการจัดให้มีการจัดการที่มีประสิทธิภาพ เพื่อให้การดำเนินงานของสหกรณ์ เป็นไปตามกฎหมายสหกรณ์ ระเบียบ ข้อบังคับที่เกี่ยวข้อง

ข้าพเจ้าขอรับรองรายละเอียดเกี่ยวกับงบการเงินที่ท่านตรวจสอบตามที่ข้าพเจ้าทราบและคิดว่า ควรจะเป็น ดังต่อไปนี้

๑. งบการเงิน

๑.๑ ข้าพเจ้าเป็นผู้รับผิดชอบในการจัดทำงบการเงิน โดยถูกต้องตามที่ควรในสาระสำคัญ ตามระเบียบที่นายทะเบียนสหกรณ์กำหนด

๑.๒ งบการเงินไม่มีการแสดงข้อมูลที่ขัดต่อข้อเท็จจริงอันเป็นสาระสำคัญ ซึ่งรวมถึงการละเว้น การแสดงรายการและข้อมูลต่าง ๆ

๑.๓ ข้อสมมติที่สำคัญที่สหกรณ์ใช้ในการประมาณการทางบัญชีมีความสมเหตุสมผล

๑.๔ รายการหรือข้อมูลดังต่อไปนี้มีการบันทึกหรือเปิดเผยไว้อย่างเพียงพอและเหมาะสมใน งบการเงิน เช่น รายการธุรกิจที่มีกับสาขาของสหกรณ์หรือบุคคลอื่น ข้อตกลงกับสถาบันการเงินเกี่ยวกับ ภาระผูกพันเงินฝาก หรือข้อจำกัดการใช้เงินกู้ สินทรัพย์ที่ใช้เป็นหลักประกัน

๑.๕ เหตุการณ์ภายหลังวันที่ในงบการเงินที่ระเบียบนายทะเบียนสหกรณ์กำหนดให้ปรับปรุง หรือเปิดเผยได้ปรับปรุงหรือเปิดเผยแล้ว

๑.๖ ผลของการไม่แก้ไขข้อมูลที่ขัดต่อข้อเท็จจริงไม่มีสาระสำคัญ ข้อสังเกต ทั้งต่อเฉพาะ รายการหรือโดยรวมต่องบการเงิน รายการของข้อมูลที่ขัดต่อข้อเท็จจริงที่ไม่แก้ไขได้จัดทำเป็นเอกสารแนบของ หนังสือรับรองนี้

๑.๗ ไม่มีรายการผิดปกติที่เกี่ยวข้องกับการกระทำของคณะกรรมการดำเนินการหรือเจ้าหน้าที่ ของสหกรณ์ ผู้ซึ่งมีหน้าที่สำคัญเกี่ยวกับระบบบัญชีและระบบการควบคุมภายใน หรือรายการผิดปกติที่มี ผลกระทบอย่างเป็นสาระสำคัญต่องบการเงิน

๑.๘ สหกรณ์มีกรรมสิทธิ์ในสินทรัพย์ทั้งหมดอย่างถูกต้องตามกฎหมายและไม่มีภาระผูกพัน หรือข้อผูกมัดใดๆ ในสินทรัพย์ของสหกรณ์ เว้นแต่ที่ได้เปิดเผยไว้ในหมายเหตุประกอบงบการเงิน

๑.๙ สหกรณ์ได้บันทึกหรือเปิดเผยรายการหนี้สินทั้งหมดของสหกรณ์ ทั้งที่เกิดขึ้นแล้วและ อาจเกิดขึ้นในภายหน้าไว้อย่างเหมาะสม รวมทั้งได้มีการเปิดเผยไว้ในหมายเหตุประกอบงบการเงินเกี่ยวกับ หลักประกันทั้งหมดที่สหกรณ์ให้แก่บุคคลที่สาม นอกจากนี้สหกรณ์ไม่มีคดีฟ้องร้องอื่นและไม่มีคดีที่คาดว่าจะเกิดขึ้น

/๑.๑๐ นอกจาก...

๑.๑๐ นอกจากเรื่องที่ยกมาไว้ให้หมายเหตุประกอบงบการเงินแล้ว ไม่มีเหตุการณ์ใดเกิดขึ้นหรือไม่ปรากฏข้อเท็จจริงใดที่มีผลกระทบต่องบการเงินอย่างมีสาระสำคัญ ซึ่งต้องนำมาปรับปรุงงบการเงินหรือเปิดเผยในหมายเหตุประกอบงบการเงินอีก

๒. การให้ข้อมูล

ข้าพเจ้าได้จัดเอกสารหลักฐานและข้อมูลดังต่อไปนี้ให้ท่านตรวจสอบครบถ้วนแล้ว คือ

๒.๑ บันทึกรายการทุกรายการในบัญชี เอกสารหลักฐานประกอบรายการบัญชี และข้อมูลอื่นที่เกี่ยวข้องทั้งหมด

๒.๒ รายงานการประชุมคณะกรรมการดำเนินการและรายงานการประชุมใหญ่

๒.๓ ข้อมูลอื่นที่ท่านขอจากข้าพเจ้าเพื่อวัตถุประสงค์ของการตรวจสอบ

๒.๔ เข้าถึงบุคคลในสหกรณ์ที่ท่านระบุว่าจำเป็นในการได้มาซึ่งหลักฐานการสอบบัญชีอย่างไม่จำกัด

๒.๕ สหกรณ์ได้ปฏิบัติตามเงื่อนไขของสัญญาทั้งหมดซึ่งหากไม่ปฏิบัติตามอาจมีผลกระทบอย่างมีสาระสำคัญต่องบการเงิน นอกจากนี้สหกรณ์ได้ปฏิบัติตามระเบียบและข้อกำหนดของหน่วยงานราชการหรือหน่วยงานที่กำกับดูแล ซึ่งหากไม่ปฏิบัติตามอาจมีผลกระทบอย่างมีสาระสำคัญต่องบการเงิน

๒.๖ สหกรณ์ได้เปิดเผยข้อมูลทั้งหมดที่เป็นผลจากการประเมินความเสี่ยงเรื่องการทุจริตที่มีผลต่องบการเงินที่ขัดต่อข้อเท็จจริงอันเป็นสาระสำคัญ

๒.๗ สหกรณ์ได้เปิดเผยข้อมูลทุกอย่าง ซึ่งเกี่ยวข้องกับการทุจริตหรือสงสัยว่าจะทุจริตที่สหกรณ์ทราบและมีผลกระทบต่อสหกรณ์ โดยเกี่ยวข้องกับคณะกรรมการดำเนินการสหกรณ์ เจ้าหน้าที่สหกรณ์ที่มีบทบาทสำคัญเกี่ยวกับการควบคุมภายใน หรือบุคคลอื่น ซึ่งการทุจริตมีผลกระทบอย่างมีสาระสำคัญต่องบการเงิน

๒.๘ สหกรณ์ไม่ได้รับหนังสือแจ้งจากหน่วยงานราชการอันมีผลต่องบการเงิน เพราะมิได้ปฏิบัติตามกฎหมายหรือข้อบังคับ ซึ่งรวมถึงการถูกเรียกขดเชย หรือถูกประเมินภาษีอากร หรือมีหนี้สินที่อาจเกิดขึ้นในภายหลัง ซึ่งควรจะได้นำมาพิจารณาเปิดเผยในหมายเหตุประกอบงบการเงิน หรือใช้เป็นหลักเกณฑ์ในการตั้งสำรองค่าเสียหายที่อาจเกิดขึ้น

ขอแสดงความนับถือ



(นายสมบูรณ์ อัยรักษ์)

ประธานกรรมการ



(นางวิจนารัตน์ สวนยา)

ผู้จัดการ

วันที่ ๑๒ มกราคม ๒๕๖๗

สหกรณ์ออมทรัพย์สาธารณสุขภูเก็ต จำกัด

งบแสดงฐานะการเงิน

ณ วันที่ 31 ธันวาคม 2566

		ปี 2566	ปี 2565
	หมายเหตุ	บาท	บาท
สินทรัพย์			
สินทรัพย์หมุนเวียน			
เงินสดและเงินฝากธนาคาร	2	105,178,972.45	106,797,102.07
เงินฝากสหกรณ์ออมทรัพย์ตำรวจภูเก็ต จำกัด		117,147.81	113,744.81
เงินให้กู้ยืมระยะสั้น-สุทธิ	3	33,723,671.26	35,576,661.17
คอกเบี้ยเงินให้กู้ค้างรับ-สุทธิ	4	2,045.22	1,653.90
สินทรัพย์หมุนเวียนอื่น	5	598,674.52	240,854.14
รวมสินทรัพย์หมุนเวียน		139,620,511.26	142,730,016.09
สินทรัพย์ไม่หมุนเวียน			
เงินลงทุนระยะยาว	6	53,200,000.00	18,200,000.00
เงินให้กู้ยืมระยะยาว	3	286,578,100.53	297,776,567.72
ที่ดินอาคารและอุปกรณ์-สุทธิ	7	4,996,617.98	5,056,216.46
สิทธิการใช้ประโยชน์ในอาคาร		0.00	47,300.00
ค่าตกแต่งสำนักงานรอดัดจ่ายบัญชี		177,452.00	0.00
รวมสินทรัพย์ไม่หมุนเวียน		344,952,170.51	321,080,084.18
รวมสินทรัพย์		484,572,681.77	463,810,100.27
หนี้สินและทุนของสหกรณ์			
หนี้สินหมุนเวียน			
เงินรับฝาก	8	118,105,238.46	116,762,085.49
ค่าธรรมเนียมการสอบบัญชีค้างจ่าย		60,000.00	60,000.00
รวมหนี้สินหมุนเวียน		118,165,238.46	116,822,085.49
หนี้สินไม่หมุนเวียน			
สำรองบำเหน็จเจ้าหน้าที่		2,059,600.00	1,803,230.00
รวมหนี้สินไม่หมุนเวียน		2,059,600.00	1,803,230.00
รวมหนี้สิน		120,224,838.46	118,625,315.49

สหกรณ์ออมทรัพย์สาธารณสุขภูเก็ต จำกัด

งบแสดงฐานะการเงิน

ณ วันที่ 31 ธันวาคม 2566

		ปี 2566	ปี 2565
	หมายเหตุ	บาท	บาท
ทุนของสหกรณ์			
ทุนเรือนหุ้น (มูลค่าหุ้นละ 10.00 บาท)			
หุ้นที่ชำระเต็มมูลค่าแล้ว		329,147,210.00	311,528,900.00
ทุนสำรอง		20,493,752.48	19,066,679.32
ทุนสะสมตามข้อบังคับ ระเบียบและอื่นๆ	9	305,394.00	321,294.00
กำไรสุทธิประจำปี		14,401,486.83	14,267,911.46
รวมทุนของสหกรณ์		364,347,843.31	345,184,784.78
รวมหนี้สินและทุนของสหกรณ์		484,572,681.77	463,810,100.27

หมายเหตุประกอบงบการเงินเป็นส่วนหนึ่งของงบการเงินนี้



(นายสมบูรณ์ อัยรักษ์)

ประธานกรรมการ



(นางสาวทัญรัตน์ รังสรรค์สฤษดี)

เลขานุการ

วันที่ 12 มกราคม 2567

สหกรณ์ออมทรัพย์สาธารณสุขภูเก็ต จำกัด
งบกำไรขาดทุน
สำหรับปีสิ้นสุดวันที่ 31 ธันวาคม 2566

	ปี 2566		ปี 2565	
	บาท	%	บาท	%
รายได้ดอกเบี้ยและผลตอบแทนจากเงินลงทุน				
ดอกเบี้ยรับเงินให้กู้	17,413,713.25	90.89	17,847,507.85	95.38
ดอกเบี้ยรับหุ้นกู้	1,172,991.78	6.12	168,744.11	0.90
ดอกเบี้ยรับเงินฝากธนาคาร	132,151.38	0.69	64,807.33	0.35
ดอกเบี้ยรับเงินฝากสหกรณ์	3,429.01	0.02	3,347.35	0.02
ผลตอบแทนจากสลากธนาคาร	430,256.84	2.24	616,568.52	3.29
ผลตอบแทนจากเงินลงทุน	6,996.00	0.04	10,514.00	0.06
รวมรายได้ดอกเบี้ยและผลตอบแทนจากเงินลงทุน	<u>19,159,538.26</u>	<u>100.00</u>	<u>18,711,489.16</u>	<u>100.00</u>
ค่าใช้จ่ายดอกเบี้ยและเงินลงทุน				
ดอกเบี้ยจ่ายเงินรับฝาก	1,560,228.68	8.14	1,589,271.71	8.49
รวมค่าใช้จ่ายดอกเบี้ยและเงินลงทุน	<u>1,560,228.68</u>	<u>8.14</u>	<u>1,589,271.71</u>	<u>8.49</u>
รายได้ดอกเบี้ยและผลตอบแทนจากเงินลงทุนสุทธิ	<u>17,599,309.58</u>	<u>91.86</u>	<u>17,122,217.45</u>	<u>91.51</u>
บวก รายได้อื่น				
ค่าธรรมเนียมแรกเข้า	2,650.00	0.01	1,660.00	0.00
รายได้เบ็ดเตล็ด	8,470.25	0.05	4,844.50	0.03
รวมรายได้อื่น	<u>11,120.25</u>	<u>0.06</u>	<u>6,504.50</u>	<u>0.03</u>
หัก ค่าใช้จ่ายในการดำเนินงาน				
ค่าใช้จ่ายเกี่ยวกับเจ้าหน้าที่				
เงินเดือนเจ้าหน้าที่	1,276,440.00	6.66	1,168,440.00	6.24
ค่าล่วงเวลา	22,798.27	0.12	25,667.95	0.14
ค่าบำเหน็จเจ้าหน้าที่	256,370.00	1.34	239,990.00	1.28
เงินสมทบประกันสังคมและกองทุนเงินทดแทน	27,540.00	0.14	19,911.00	0.11
ค่าสวัสดิการเจ้าหน้าที่	26,600.00	0.14	25,600.00	0.14
ค่าเครื่องแบบพนักงาน	1,470.00	0.01	0.00	0.00
ค่าใช้จ่ายเกี่ยวกับอุปกรณ์และเครื่องใช้สำนักงาน				
ค่าเสื่อมราคา-อาคารสำนักงาน	157,075.00	0.82	15,492.33	0.08
ค่าเสื่อมราคา-เครื่องใช้สำนักงาน	28,292.48	0.15	14,671.93	0.08

สหกรณ์ออมทรัพย์สาธารณสุขภูเก็ต จำกัด
งบกำไรขาดทุน
สำหรับปีสิ้นสุดวันที่ 31 ธันวาคม 2566

	ปี 2566		ปี 2565	
	บาท	%	บาท	%
ค่าซ่อมแซมบำรุงรักษาสินทรัพย์	19,450.00	0.10	2,500.00	0.01
ค่าปรับปรุงสำนักงาน	0.00	0.00	18,800.00	0.10
ค่าบำรุงรักษาอาคารสถานที่	0.00	0.00	5,050.00	0.03
ค่าตัดจ่ายสิทธิการใช้ประโยชน์ในอาคาร	47,300.00	0.25	23,650.00	0.13
ค่าเบี้ยประกันภัยสำนักงาน	3,084.00	0.02	0.00	0.00
ค่าตกแต่งสำนักงานตัดจ่าย	44,363.00	0.23	0.00	0.00
ค่าทำความสะอาดสำนักงาน	17,800.00	0.09	0.00	0.00
ค่าใช้จ่ายดำเนินงานอื่น				
ค่าใช้จ่ายวันประชุมใหญ่	875,399.75	4.57	879,911.00	4.70
ค่าชุดเครื่องแบบ	5,880.00	0.03	3,798.00	0.02
ค่าตอบแทนหน่วยงาน	40,020.00	0.21	39,900.00	0.21
ค่าเบี้ยประชุม	125,000.00	0.65	124,000.00	0.66
ค่ารับรอง	28,718.23	0.15	26,007.00	0.14
ค่าเบี้ยเลี้ยงพาหนะ	0.00	0.00	7,860.00	0.04
ค่าถ่ายเอกสาร	9,987.50	0.05	8,151.50	0.04
ค่าเครื่องเขียนแบบพิมพ์	36,283.30	0.19	28,666.88	0.15
ค่าธรรมเนียมธนาคาร	618.00	0.01	300.00	0.00
เงินบริจาค สสจ.ภูเก็ต	0.00	0.00	50,000.00	0.27
ค่าพัฒนาระบบสารสนเทศ	8,000.00	0.04	14,174.90	0.08
ค่าตอบแทนผู้ตรวจสอบกิจการ	50,000.00	0.26	50,000.00	0.27
ค่าธรรมเนียมการสอบบัญชี	60,000.00	0.31	60,000.00	0.32
ค่าสาธารณูปโภค	19,244.47	0.10	0.00	0.00
ค่าใช้จ่ายดำเนินคดี	5,200.00	0.03	0.00	0.00
ค่าใช้จ่ายเบ็ดเตล็ด	16,009.00	0.08	8,268.00	0.05
รวมค่าใช้จ่ายในการดำเนินงาน	3,208,943.00	16.75	2,860,810.49	15.29
กำไรสุทธิ	14,401,486.83	75.17	14,267,911.46	76.25

สหกรณ์ออมทรัพย์สาธารณสุขภูเก็ต จำกัด

งบกระแสเงินสด

สำหรับปีสิ้นสุดวันที่ 31 ธันวาคม 2566

	ปี 2566	ปี 2565
	บาท	บาท
กระแสเงินสดจากกิจกรรมดำเนินงาน		
กำไรสุทธิ	14,401,486.83	14,267,911.46
รายการปรับปรุงเพื่อกระทบยอดกำไรสุทธิเป็นเงินสดสุทธิ		
จากกิจกรรมดำเนินงาน		
ค่าเสื่อมราคาอาคารสำนักงาน	157,075.00	15,492.33
ค่าเสื่อมราคาเครื่องใช้สำนักงาน	28,292.48	14,671.93
ค่าตัดจ่ายค่าตกแต่งสำนักงานฯ	44,363.00	0.00
สิทธิการใช้ประโยชน์ในอาคารตัดจ่าย	47,300.00	23,650.00
ดอกเบี้ยเงินกู้ค้างรับ	(2,045.22)	(1,653.90)
ดอกเบี้ยเงินฝากค้างรับ	(2,848.39)	(8,007.07)
ดอกเบี้ยหุ้นกู้ค้างรับ	(529,983.83)	(168,744.11)
ผลตอบแทนสลากธนาคารค้างรับ	(47,239.73)	(42,500.01)
ค่าเครื่องเขียนแบบพิมพ์	36,283.30	28,666.88
สำรองบำเหน็จเจ้าหน้าที่	256,370.00	239,990.00
ค่าธรรมเนียมการสอบบัญชี	60,000.00	60,000.00
กำไร (ขาดทุน) จากการดำเนินงานก่อนการเปลี่ยนแปลง	14,449,053.44	14,429,477.51
ในสินทรัพย์และหนี้สินดำเนินงาน		
สินทรัพย์ดำเนินงาน		
เงินสดจ่ายลูกหนี้เงินกู้ฉุกเฉิน	(36,557,167.00)	(31,666,378.00)
เงินสดรับลูกหนี้เงินกู้ฉุกเฉิน	37,897,113.35	31,304,078.24
เงินสดจ่ายลูกหนี้เงินกู้สามัญ	(104,083,760.00)	(115,895,904.15)
เงินสดรับลูกหนี้เงินกู้สามัญ	97,306,438.23	105,303,736.33
เงินสดจ่ายลูกหนี้เงินกู้พิเศษ	(23,994,000.00)	(34,993,769.73)
เงินสดรับลูกหนี้เงินกู้พิเศษ	42,482,832.52	46,311,484.23
เงินสดจ่ายลูกหนี้ตัวแทนหักนำส่ง	(83,570,906.41)	(12,149,397.03)
เงินสดรับลูกหนี้ตัวแทนหักนำส่ง	83,570,906.41	12,149,397.03
เงินสดรับดอกเบี้ยเงินให้กู้ค้างรับ	1,653.90	25,459.52
เงินสดรับดอกเบี้ยเงินฝากค้างรับ	8,007.07	1,881.21
เงินสดรับดอกเบี้ยหุ้นกู้ค้างรับ	168,744.11	0.00
เงินสดรับผลตอบแทนสลากเงินฝาก	42,500.01	203,331.49
เงินสดจ่ายค่าเบี้ยประกันจ่ายล่วงหน้า	(7,568.92)	0.00
เงินสดจ่ายค่าเครื่องเขียนแบบพิมพ์	(25,714.00)	(37,683.00)

สหกรณ์ออมทรัพย์สาธารณสุขภูเก็ต จำกัด

งบกระแสเงินสด

สำหรับปีสิ้นสุดวันที่ 31 ธันวาคม 2566

	ปี 2566	ปี 2565
	บาท	บาท
หนี้สินดำเนินงาน		
เงินสดจ่ายค่าธรรมเนียมการสอบบัญชีค้างจ่าย	(60,000.00)	0.00
เงินสดรับเงินรอจ่ายคืน	1,909,452.10	0.00
เงินสดจ่ายเงินรอจ่ายคืน	(1,909,452.10)	0.00
เงินสดสุทธิ ได้มา(ใช้ไป)จากกิจกรรมดำเนินงาน	27,628,132.71	14,985,713.65
กระแสเงินสดจากกิจกรรมลงทุน		
เงินสดจ่ายซื้อที่ดิน	0.00	(1,858,500.00)
เงินสดจ่ายซื้ออาคารสำนักงาน	0.00	(3,141,500.00)
เงินสดจ่ายซื้อเครื่องใช้สำนักงาน	(125,769.00)	(77,300.00)
เงินสดจ่ายค่าตกแต่งสำนักงานรอดัดบัญชี	(221,815.00)	0.00
เงินสดจ่ายซื้อหุ้นกับบริษัท บ้านปู จำกัด (มหาชน)	0.00	(10,000,000.00)
เงินสดจ่ายซื้อหุ้นกับบริษัท ซีพี ออลล์ จำกัด (มหาชน)	(5,000,000.00)	(5,000,000.00)
เงินสดจ่ายซื้อหุ้นกับบริษัท เอก-ชัยดิสทริบิวชั่น ซิสเทม จำกัด(โลตัส)	(5,000,000.00)	(3,000,000.00)
เงินสดจ่ายซื้อหุ้นกับบริษัท ซีพี แอ็กตรา จำกัด (มหาชน)	(5,000,000.00)	0.00
เงินสดจ่ายซื้อหุ้นกับบริษัท Thai Bev จำกัด (มหาชน)	(20,000,000.00)	0.00
เงินสดสุทธิได้มา (ใช้ไป) จากกิจกรรมลงทุน	(35,347,584.00)	(23,077,300.00)
กระแสเงินสดจากกิจกรรมจัดหาเงิน		
เงินสดรับเงินรับฝากออมทรัพย์	3,133,729.31	3,277,268.20
เงินสดจ่ายเงินรับฝากออมทรัพย์	(3,755,040.47)	(6,214,313.86)
เงินสดรับเงินรับฝากออมทรัพย์พิเศษ	7,554,098.13	7,303,449.20
เงินสดจ่ายเงินรับฝากออมทรัพย์พิเศษ	(5,589,634.00)	(8,862,506.11)
เงินสดจ่ายเงินปันผล	(11,328,161.18)	(11,259,007.23)
เงินสดจ่ายเงินเฉลี่ยคืน	(868,577.12)	(890,389.80)
เงินสดจ่ายค่าบำรุงสันนิบาตสหกรณ์แห่งประเทศไทย	(30,000.00)	(30,000.00)
เงินสดจ่ายเงินโบนัส	(470,000.00)	(520,000.00)
เงินสดรับจากหุ้นเรือนหุ้น	25,823,950.00	24,981,600.00
เงินสดจ่ายคืนหุ้นเรือนหุ้น	(8,205,640.00)	(7,527,900.00)
เงินสดจ่ายทุนสาธารณประโยชน์	(25,000.00)	(18,000.00)
เงินสดจ่ายทุนเพื่อส่งเสริมสวัสดิการสมาชิก	(135,000.00)	(75,898.00)
เงินสดสุทธิได้มา (ใช้ไป) กิจกรรมจัดหาเงิน	6,104,724.67	164,302.40
เงินสดสุทธิเพิ่มขึ้น (ลดลง)	(1,614,726.62)	(7,927,283.95)
เงินสด ณ วันต้นปี	106,910,846.88	114,838,130.83
เงินสด ณ วันสิ้นปี	105,296,120.26	106,910,846.88

สหกรณ์ออมทรัพย์สาธารณสุขภูเก็ต จำกัด

หมายเหตุประกอบงบการเงิน

สำหรับปีสิ้นสุดวันที่ 31 ธันวาคม 2566

1. สรุปนโยบายการบัญชีที่สำคัญ

- สหกรณ์บันทึกบัญชีโดยใช้เกณฑ์คงค้าง
- สหกรณ์รับรู้รายได้ดอกเบี้ยตามเกณฑ์สัดส่วนของเวลา ส่วนจำนวนรายได้จะเท่ากับอัตราดอกเบี้ยคูณด้วยจำนวนเงินต้นที่ค้างชำระตามระยะเวลาที่กู้ยืม
- สหกรณ์ระงับการรับรู้รายได้ที่เกิดจากดอกเบี้ยเงินให้กู้ของกลุ่มลูกหนี้ที่ไม่ก่อให้เกิดรายได้ โดยพิจารณาตามเกณฑ์คงค้างจำนวน 215,780.94 บาท ซึ่งหากสหกรณ์รับรู้ดอกเบี้ยเงินให้กู้ของกลุ่มลูกหนี้ดังกล่าว จะทำให้สหกรณ์มีรายได้เพิ่มจำนวน 215,780.94 บาท
- เงินลงทุนระยะยาวที่เป็นเงินลงทุนในหลักทรัพย์ที่ไม่อยู่ในความต้องการของตลาดแสดงด้วยราคาทุน และจะรับรู้เป็นรายได้หรือค่าใช้จ่ายในงบกำไรขาดทุนเมื่อสหกรณ์จำหน่ายเงินลงทุนนั้น
- เงินลงทุนระยะยาวที่เป็นเงินลงทุนในหลักทรัพย์ที่อยู่ในความต้องการของตลาดแต่จะถึงจนครบกำหนด สหกรณ์บันทึกบัญชีด้วยราคาทุนเงินลงทุนในตราสารหนี้ที่ถึงจนครบกำหนดชำระ แสดงด้วยราคาทุนตัดจำหน่าย และตัดจำหน่ายโดยวิธีอัตราดอกเบี้ยที่แท้จริงหรืออัตราอื่นที่ให้ผลไม่แตกต่างอย่างมีสาระสำคัญ
- ค่าเสื่อมราคาอุปกรณ์และเครื่องใช้สำนักงาน คำนวณโดยวิธีเส้นตรงในอัตราที่กำหนดไว้ในระเบียบนายทะเบียนสหกรณ์ว่าด้วยการบัญชีของสหกรณ์และกลุ่มเกษตรกร พ.ศ. 2563 ทั้งนี้ ยกเว้นที่ดิน
- ค่าซ่อมบำรุง ค่าซ่อมแซม รวมทั้งการซื้อมาเปลี่ยนแทนสำหรับสินทรัพย์รายการย่อย ๆ ถือเป็นค่าใช้จ่ายหักจากรายได้ การต่อเติมหรือเพิ่มเติมอาคารและอุปกรณ์รายใหญ่ ๆ ถือเป็นราคาทุนของสินทรัพย์
- สหกรณ์ตั้งค่าเผื่อหนี้สงสัยจะสูญตามหลักเกณฑ์ที่กำหนดไว้ในระเบียบนายทะเบียนสหกรณ์ว่าด้วยการจัดชั้นคุณภาพลูกหนี้เงินกู้และการตั้งค่าเผื่อหนี้สงสัยจะสูญ พ.ศ.2544 และถือใช้ระเบียบดังกล่าวเท่าที่ไม่ขัดหรือแย้งกับระเบียบนายทะเบียนสหกรณ์ว่าด้วยการบัญชีของสหกรณ์และกลุ่มเกษตรกร พ.ศ.2563 และประกาศนายทะเบียนสหกรณ์เรื่องการประมาณการค่าเผื่อหนี้สงสัยจะสูญตามระเบียบนายทะเบียนสหกรณ์ ว่าด้วยการบัญชีของสหกรณ์และกลุ่มเกษตรกร พ.ศ. 2563 ลงวันที่ 12 มกราคม 2564 จนกว่ากฎกระทรวงการจัดชั้นสินทรัพย์และการกันเงินสำรอง จะมีผลบังคับใช้เท่าที่ไม่ขัดกับระเบียบนายทะเบียนสหกรณ์ฉบับดังกล่าวโดยค่าเผื่อหนี้สงสัยจะสูญ ที่เพิ่มขึ้นจากปีก่อนบันทึกเป็นค่าใช้จ่ายในงบกำไรขาดทุนตามจำนวนที่คำนวณได้
- ค่าใช้จ่ายรอการตัดบัญชี ตัดจ่ายเป็นรายปีระยะเวลา 5 ปี
- สิทธิการใช้ประโยชน์ในการใช้อาคารและสิ่งปลูกสร้างตัดจ่ายเป็นเวลา 10 ปี
- เงินสดในงบกระแสเงินสด หมายถึง เงินสดในมือ เงินฝากธนาคารทุกประเภทและเงินฝากสหกรณ์ทุกประเภท

สหกรณ์ออมทรัพย์สาธารณสุขภูเก็ต จำกัด

หมายเหตุประกอบงบการเงิน

สำหรับปีสิ้นสุดวันที่ 31 ธันวาคม 2566

2. เงินสดและเงินฝากธนาคาร ประกอบด้วย

	<u>ปี 2566</u>	<u>ปี 2565</u>
	<u>บาท</u>	<u>บาท</u>
เงินสด	45,163.13	38,166.58
เงินฝากธนาคาร		
กระแสรายวัน	2,944.72	2,944.72
ออมทรัพย์	40,130,864.60	34,755,990.77
สลากออมสิน	0.00	27,000,000.00
สลากธนาคารอาคารสงเคราะห์	20,000,000.00	0.00
สลาก ธกส.	45,000,000.00	45,000,000.00
รวมเงินสดและเงินฝากธนาคาร	<u>105,178,972.45</u>	<u>106,797,102.07</u>

3. เงินให้กู้ยืม - สุทธิ ประกอบด้วย

	<u>ปี 2566</u>		<u>ปี 2565</u>	
	<u>บาท</u>		<u>บาท</u>	
	<u>ระยะสั้น</u>	<u>ระยะยาว</u>	<u>ระยะสั้น</u>	<u>ระยะยาว</u>
เงินให้กู้ยืม - ปกติ				
- เงินให้กู้ยืมแก่สมาชิก				
ลูกหนี้เงินกู้ฉุกเฉิน	4,662,607.58	0.00	6,002,553.93	0.00
ลูกหนี้เงินกู้สามัญ	17,935,732.68	154,188,357.10	17,604,761.28	147,742,006.73
ลูกหนี้เงินกู้พิเศษ	9,275,331.00	132,389,743.43	10,119,345.96	150,034,560.99
รวมเงินให้กู้ยืมแก่สมาชิก - ปกติ	<u>31,873,671.26</u>	<u>286,578,100.53</u>	<u>33,726,661.17</u>	<u>297,776,567.72</u>
- ลูกหนี้อันมีมูลหนี้ที่เกิดจากการให้เงินกู้				
ลูกหนี้ตามคำพิพากษา	4,089,639.05	0.00	4,089,639.05	0.00
รวมลูกหนี้อันมีมูลหนี้ที่เกิดจากการให้เงินกู้	<u>4,089,639.05</u>	<u>0.00</u>	<u>4,089,639.05</u>	<u>0.00</u>
หัก ค่าเผื่อหนี้สงสัยจะสูญ	2,239,639.05	0.00	2,239,639.05	0.00
ลูกหนี้อันมีมูลหนี้ที่เกิดจากการให้เงินกู้ - สุทธิ	<u>1,850,000.00</u>	<u>0.00</u>	<u>1,850,000.00</u>	<u>0.00</u>
รวมเงินให้กู้ยืมแก่สมาชิก	<u>33,723,671.26</u>	<u>286,578,100.53</u>	<u>35,576,661.17</u>	<u>297,776,567.72</u>

ณ วันที่ 31 ธันวาคม 2566 ค่าเผื่อหนี้สงสัยจะสูญเป็น ค่าเผื่อหนี้สงสัยจะสูญ-ลูกหนี้ตามคำพิพากษา ทั้งจำนวน

สหกรณ์ออมทรัพย์สาธารณสุขภูเก็ต จำกัด
 หมายเหตุประกอบงบการเงิน
 สำหรับปีสิ้นสุดวันที่ 31 ธันวาคม 2566

4. ดอกเบี้ยเงินให้กู้ยืม - สุทธิ ประกอบด้วย

	<u>ปี 2566</u>	<u>ปี 2565</u>
	<u>บาท</u>	<u>บาท</u>
ดอกเบี้ยเงินให้กู้ยืม	2,045.22	1,653.90
ดอกเบี้ยลูกหนี้ตามคำพิพากษาค้างรับ	57,662.26	57,662.26
รวมดอกเบี้ยค้างรับ	59,707.48	59,316.16
หัก ค่าเผื่อนหนี้สงสัยจะสูญ	57,662.26	57,662.26
ดอกเบี้ยเงินให้กู้ยืม-สุทธิ	2,045.22	1,653.90

ณ วันที่ 31 ธันวาคม 2566 ค่าเผื่อนหนี้สงสัยจะสูญข้างต้น แยกเป็นค่าเผื่อนหนี้สงสัยจะสูญ-ดอกเบี้ยตามคำพิพากษาทั้งจำนวน

5. สินทรัพย์หมุนเวียนอื่น ประกอบด้วย

	<u>ปี 2566</u>	<u>ปี 2565</u>
	<u>บาท</u>	<u>บาท</u>
เครื่องเขียนแบบพิมพ์	11,033.65	21,602.95
ดอกเบี้ยหุ้นกู้ค้างรับ	529,983.83	168,744.11
ผลตอบแทนสลากธนาคารค้างรับ	47,239.73	42,500.01
ดอกเบี้ยเงินฝากสหกรณ์อื่นค้างรับ	895.46	869.45
ดอกเบี้ยเงินฝากธนาคารค้างรับ	1,952.93	7,137.62
ค่าเบี้ยประกันจ่ายล่วงหน้า	7,568.92	0.00
รวม	598,674.52	240,854.14

สหกรณ์ออมทรัพย์สาธารณสุขภูเก็ต จำกัด
 หมายเหตุประกอบงบการเงิน
 สำหรับปีสิ้นสุดวันที่ 31 ธันวาคม 2566

6. เงินลงทุนระยะยาว ประกอบด้วย

	ปี 2566		ปี 2565	
	บาท		บาท	
	มูลค่ายุติธรรม	ราคาทุน/ราคาทุน ตัดจำหน่าย	มูลค่ายุติธรรม	ราคาทุน ตัดจำหน่าย
เงินลงทุนที่ไม่อยู่ในความต้องการของตลาด				
หุ้นชุมนุมสหกรณ์จังหวัดภูเก็ต จำกัด	0.00	128,700.00	0.00	128,700.00
หุ้นบริษัทสหประกันชีวิต จำกัด (มหาชน)	0.00	200,000.00	0.00	200,000.00
รวม	0.00	328,700.00	0.00	328,700.00
<u>หัก</u> ค่าเผื่อการปรับมูลค่าหุ้นชุมนุมสหกรณ์จังหวัดภูเก็ต จำกัด	0.00	128,700.00	0.00	128,700.00
เงินลงทุนที่ไม่อยู่ในความต้องการของตลาด-สุทธิ	0.00	200,000.00	0.00	200,000.00
เงินลงทุนที่อยู่ในความต้องการของตลาด (เป็นเงินลงทุนในตราสารหนี้ที่ตั้งใจจะถือจนครบกำหนด)				
หุ้นกู้ - บมจ.บ้านปู	0.00	10,000,000.00	0.00	10,000,000.00
หุ้นกู้ - บมจ.ซีพี ออลล์	0.00	10,000,000.00	0.00	5,000,000.00
หุ้นกู้ - บริษัทเอก-ชัยดีสทิบิวชั่น ซิสเทม จำกัด(โลตัส)	0.00	8,000,000.00	0.00	3,000,000.00
หุ้นกู้ - Thai Bev	0.00	20,000,000.00	0.00	0.00
หุ้นกู้ - CPAX	0.00	5,000,000.00	0.00	0.00
รวมเงินลงทุนที่อยู่ในความต้องการของตลาด	0.00	53,000,000.00	0.00	18,000,000.00
รวมเงินลงทุนระยะยาว - สุทธิ	0.00	53,200,000.00	0.00	18,200,000.00

7. ที่ดินอาคารและอุปกรณ์ - สุทธิ ประกอบด้วย

	ปี 2566	ปี 2565
	บาท	บาท
ที่ดิน	1,858,500.00	1,858,500.00
อาคารสำนักงาน	3,141,500.00	3,141,500.00
เครื่องใช้สำนักงาน	478,378.30	362,299.30
รวม	5,478,378.30	5,362,299.30
<u>หัก</u> ค่าเสื่อมราคาสะสม	481,760.32	306,082.84
ที่ดิน อาคารและอุปกรณ์ - สุทธิ	4,996,617.98	5,056,216.46

ณ วันที่ 31 ธันวาคม 2566 ค่าเสื่อมราคาสะสม แยกเป็นค่าเสื่อมราคาสะสมอาคารสำนักงาน จำนวน 172,567.33 บาท
 ค่าเสื่อมราคาสะสมเครื่องใช้สำนักงานจำนวน 309,192.99 บาท

สหกรณ์ออมทรัพย์สาธารณสุขภูเก็ต จำกัด
หมายเหตุประกอบงบการเงิน
สำหรับปีสิ้นสุดวันที่ 31 ธันวาคม 2566

8. เงินรับฝาก ประกอบด้วย

	<u>ปี 2566</u>	<u>ปี 2565</u>
	<u>บาท</u>	<u>บาท</u>
เงินรับฝาก - สมาชิก		
เงินรับฝากออมทรัพย์	10,060,599.35	10,681,910.51
เงินรับฝากออมทรัพย์พิเศษ	108,044,639.11	106,080,174.98
รวมเงินรับฝาก	118,105,238.46	116,762,085.49

9. ทุนสะสมตามข้อบังคับ ระเบียบและอื่น ๆ ประกอบด้วย

	<u>ปี 2566</u>	<u>ปี 2565</u>
	<u>บาท</u>	<u>บาท</u>
ทุนสาธารณประโยชน์	19,292.00	22,192.00
ทุนเพื่อส่งเสริมสวัสดิการสมาชิก	96,102.00	129,102.00
ทุนเพื่อรักษาระดับอัตราเงินปันผล	190,000.00	170,000.00
รวม	305,394.00	321,294.00

10 การดำรงสินทรัพย์สภาพคล่องของสหกรณ์

ณ วันสิ้นปี 2566 สหกรณ์ฯ ดำรงสินทรัพย์สภาพคล่อง ประเภทเงินสด และเงินฝากธนาคาร เป็นไปตามกฎกระทรวง ว่าด้วยการดำรงสินทรัพย์สภาพคล่องของสหกรณ์ พ.ศ.2560 ซึ่งมีผลบังคับใช้ตั้งแต่วันที่ 17 ตุลาคม 2560 เป็นต้นไป โดยต้องดำรงสินทรัพย์สภาพคล่องเฉลี่ยรายเดือน อัตราไม่ต่ำกว่าร้อยละ 1 ของสินทรัพย์ที่สหกรณ์รับฝากทั้งหมด ในเดือนธันวาคม 2566 สหกรณ์ดำรงสินทรัพย์สภาพคล่องในอัตราร้อยละ 85.51 ของยอดเงินฝากทั้งหมด

มติที่ประชุม _____

ระเบียบวาระที่ 6

พิจารณาอนุมัติการจัดสรรกำไรสุทธิ ประจำปี 2566

การจัดสรรกำไรสุทธิ ประจำปี 2566

รายละเอียดการจัดสรร		ปี 2566		ปี 2565	
		จำนวนเงิน	ร้อยละ	จำนวนเงิน	ร้อยละ
1	ทุนสำรองไม่ต่ำกว่า 10% ของกำไรสุทธิ	1,440,373.93	10.00	1,427,073.16	10.00
2	เงินบำรุงสันนิบาตสหกรณ์แห่งประเทศไทย 1% ของกำไรสุทธิแต่ไม่เกิน 30,000.00 บาท	30,000.00	0.21	30,000.00	0.21
3	เงินปันผลตามหุ้นที่ชำระแล้ว	11,443,188.74	79.46	11,328,161.18	79.40
		(3.63)		(3.80)	
4	เงินเฉลี่ยคืนให้แก่สมาชิกตามส่วนจำนวนรวมแห่งคอกเบี้ย	865,924.16	6.01	868,577.12	6.09
		(5.00)		(4.90)	
5	โบนัสคณะกรรมการและเจ้าหน้าที่ไม่เกิน 10% ของกำไรสุทธิ	470,000.00	3.26	470,000.00	3.29
6	ทุนสาธารณประโยชน์	22,000.00	0.15	22,100.00	0.15
7	ทุนเพื่อส่งเสริมสวัสดิการ	110,000.00	0.77	102,000.00	0.72
8	ทุนเพื่อรักษาระดับอัตราเงินปันผล	20,000.00	0.14	20,000.00	0.14
	รวม	14,401,486.83	100.00	14,267,911.46	100.00

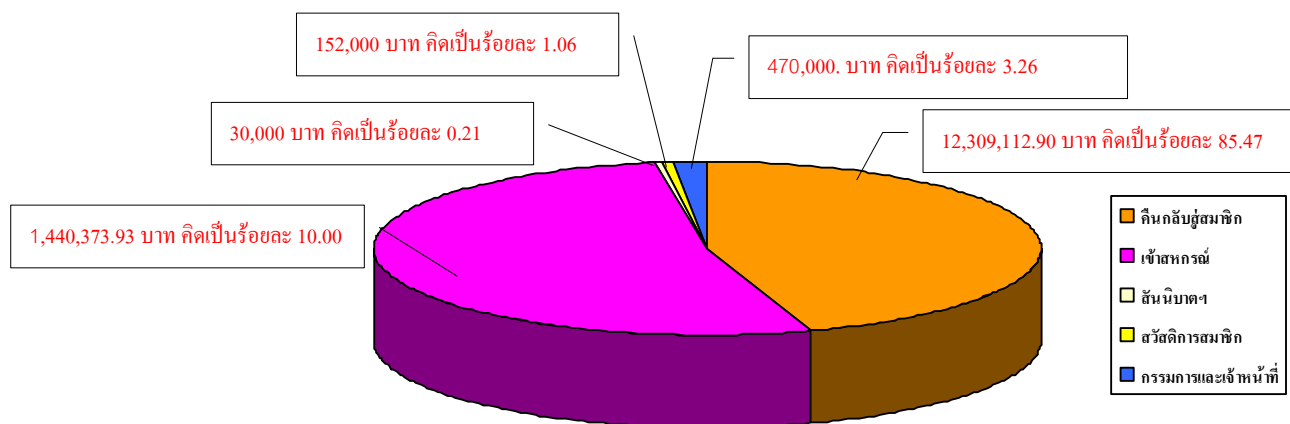

มติที่ประชุม _____

ระเบียบวาระที่ 7

พิจารณาแผนงานประมาณการรายได้ – รายจ่ายของสหกรณ์ ประจำปี 2567

แผนงานประจำปี 2567

กิจกรรม	ปี 2566		ปี 2567
	แผนงาน	ผลงาน	แผนงาน
1. แผนการรับฝากเงิน	10,000,000.00	10,687,827.44	10,000,000.00
2. แผนการให้เงินกู้แก่สมาชิก			
- เงินกู้เพื่อเหตุฉุกเฉิน	30,000,000.00	36,557,167.00	30,000,000.00
- เงินกู้สามัญ	100,000,000.00	104,083,760.00	110,000,000.00
- เงินกู้พิเศษ	30,000,000.00	23,994,000.00	30,000,000.00
3. แผนรับสมาชิกเพิ่ม			
- สามัญ (คน)	20	25	20
- สมทบ (คน)	15	19	15
4. แผนรับทุนเรือนหุ้นของสมาชิก	25,000,000.00	25,823,950.00	25,000,000.00
5. แผนการลงทุน	100,000,000.00	70,000,000.00	100,000,000.00

แผนประมาณการรายได้ 2567

ประเภทรายได้	ปี 2566		ปี 2567	คำชี้แจงประกอบ
	แผนงาน	ผลงาน	แผนงาน	
ดอกเบี้ยรับเงินกู้	25,000,000.00	17,413,713.25	22,000,000.00	
ดอกเบี้ยเงินฝากธนาคาร/ สหกรณ์	50,000.00	135,580.39	50,000.00	
ค่าธรรมเนียมแรกเข้า				
- สามัญ (20 คน)	600.00	750.00	600.00	
- สมทบ (15 คน)	1,500.00	1,900.00	1,500.00	
รายได้เบ็ดเตล็ด/ค่าธรรมเนียม จากการถอนเงินรับฝากออม ทรัพย์พิเศษ	5,000.00	8,470.25	5,000.00	รับจากสมาชิกทำสมุดเงินฝากใหม่ และรายได้อื่นที่ไม่ปรากฏข้างต้น
ผลตอบแทนจากการลงทุน	1,200,000.00	1,610,244.62	2,200,000.00	ซื้อสลาก ธ.ก.ส.และออมสิน,หุ้นกู้ ถือหุ้นบริษัท สหประกันชีวิต จำกัด
รวม	26,257,100.00	19,170,658.51	24,257,100.00	

ประมาณการรายจ่าย ประจำปี 2567

หมวดรายจ่าย	ปี 2566		ปี 2567	คำชี้แจงประกอบ
	ตั้งไว้	จ่ายจริง	ขอตั้ง	
ค่าใช้จ่ายเกี่ยวกับเจ้าหน้าที่				
เงินเดือนเจ้าหน้าที่	1,276,440.00	1,276,440.00	1,354,440.00	
ค่าบำเหน็จเจ้าหน้าที่	256,370.00	256,370.00	223,370.00	เงินสำรองบำเหน็จเจ้าหน้าที่ สหกรณ์ที่ปฏิบัติงานไม่น้อยกว่า 7 ปี
ค่าล่วงเวลาเจ้าหน้าที่	26,000.00	22,798.27	26,000.00	
ค่าสวัสดิการพนักงาน	40,000.00	26,600.00	40,000.00	เงินสวัสดิการสำหรับเจ้าหน้าที่ กรณีรักษาพยาบาล ค่าเล่าเรียนบุตร ค่าน้ำมัน เชื้อเพลิงเดือนละ 600 บาท / เดือน/คนและอื่น ๆ
เงินสมทบประกันสังคมเจ้าหน้าที่	28,000.00	27,540.00	28,000.00	
ค่าใช้จ่ายเกี่ยวกับอาคารสถานที่และอุปกรณ์				
ครุภัณฑ์สำนักงาน	200,000.00	125,769.00	200,000.00	จัดซื้อครุภัณฑ์ของสหกรณ์เพิ่มเติม
ค่าซ่อมแซมบำรุงรักษาสินทรัพย์	100,000.00	19,450.00	100,000.00	
ค่าปรับปรุงสำนักงานสหกรณ์	300,000.00	221,815.00	100,000.00	ตัดจ่ายค่าเสื่อมราคา 5 ปี
ค่าใช้จ่ายดำเนินงานอื่น				
ค่าตอบแทนหน่วยงาน	50,000.00	40,020.00	52,000.00	ค่าตอบแทนเจ้าหน้าที่การเงินที่หักเงินให้กับ สหกรณ์รายละ 60 บาท
ค่าตอบแทนผู้ตรวจสอบกิจการสหกรณ์	50,000.00	50,000.00	50,000.00	
ค่าเบี้ยประชุมกรรมการ	132,000.00	125,000.00	132,000.00	ประชุมคณะกรรมการจำนวน 11 คน/12 ครั้ง
ค่าธรรมเนียมการสอบบัญชี	70,000.00	60,000.00	70,000.00	ผู้สอบบัญชีภาคเอกชน
ค่าเครื่องเขียนแบบพิมพ์	50,000.00	25,714.00	50,000.00	
ค่าเบี้ยเลี้ยง พาหนะ ที่พัก	100,000.00	0.00	100,000.00	ให้เป็นไปตามระเบียบของสหกรณ์
พัฒนาสภาพ คณะกรรมการสหกรณ์เจ้าหน้าที่และสมาชิก	200,000.00	0.00	200,000.00	ตามแผนกลยุทธ์

หมวดรายจ่าย	ปี 2566		ปี 2567	คำชี้แจงประกอบ
	ตั้งไว้	จ่ายจริง	ขอตั้ง	
ค่ารับรอง	50,000.00	28,718.23	50,000.00	ค่ารับรองแขกและประชุมคณะกรรมการสหกรณ์
ค่าใช้จ่ายวันประชุมใหญ่	1,100,000.00	875,399.75	920,000.00	ค่าเอกสาร สถานที่ ค่าของขวัญ ค่าเบี้ยประชุมสมาชิก
ค่าธรรมเนียมธนาคาร	5,000.00	618.00	5,000.00	ค่าเช็ค ค่าธรรมเนียมการโอนเงิน ค่าอากรสัญญาเงินกู้
ค่าถ่ายเอกสาร	10,000.00	9,987.50	10,000.00	ค่าถ่ายเอกสารต่าง ๆ ของสหกรณ์ฯ
ดอกเบี้ยจ่ายเงินกู้	10,000.00	0.00	10,000.00	ดอกเบี้ยจากเงินกู้ยืม
ดอกเบี้ยจ่ายเงินรับฝาก	2,500,000.00	1,560,228.68	2,000,000.00	ดอกเบี้ยเงินรับฝากสมาชิก
ค่าพัฒนาระบบสารสนเทศ	50,000.00	8,000.00	50,000.00	เพื่อเผยแพร่ข้อมูลข่าวสาร
ค่าเครื่องแบบกรรมการและเจ้าหน้าที่	30,000.00	7,350.00	30,000.00	
ค่าตัดจ่ายสิทธิประโยชน์ในการใช้อาคาร	47,300.00	91,663.00	50,000.00	ค่าปรับปรุงสำนักงานตัดจ่าย 5 ปี
ค่าใช้จ่ายค่านินคดี	100,000.00	5,200.00	100,000.00	
ค่าใช้จ่ายเบ็ดเตล็ด	25,000.00	16,009.00	25,000.00	ค่าธรรมเนียมไปรษณีย์ในการติดต่อสื่อสารฯ ค่าใช้จ่ายอื่นๆ ซึ่งไม่อยู่ในข้อข้อยื่น
ค่าสาธารณูปโภค	80,000.00	19,244.47	50,000.00	ค่าน้ำ ค่าไฟ ค่าขยะ ค่าโทรศัพท์ ค่าอินเทอร์เน็ต
ค่าภาษีที่ดินและสิ่งปลูกสร้าง	5,000.00	0.00	5,000.00	
ค่าประกันอัคคีภัย	15,000.00	3,084.00	15,000.00	
ค่าทำความสะอาดสำนักงาน	0.00	17,800.00	55,200.00	
รวม	6,906,110.00	4,920,818.90	6,101,010.00	

หมายเหตุ ยอดเงินตามหมวดรายจ่ายหากยอดใดไม่พอจ่าย ให้ถัวจ่ายได้

หมวดรายการสินทรัพย์ทางบัญชี ประจำปี 2566

รายการ	ราคาสินทรัพย์ (บาท)			ค่าเสื่อมราคาสะสม			ราคาสินทรัพย์สุทธิ ยกไป
	ราคาทุน	เพิ่ม-(ลด) ระหว่างปี	รวม	ยอดยกมา	เพิ่ม-(ลด) ระหว่างปี	ยอดยกไป	
ที่ดิน	1,858,500.00	0.00	1,858,500.00	0.00	0.00	0.00	1,858,500.00
อาคารและสิ่งปลูกสร้าง	3,141,500.00	0.00	3,141,500.00	15,492.33	157,075.00	172,567.33	2,968,932.67
เครื่องใช้สำนักงาน	352,609.30	125,769.00	478,378.30	280,900.51	28,292.48	309,192.99	169,185.31
ค่าตัดจ่ายสิทธิประโยชน์ในการใช้อาคาร	236,500.00	0.00	236,500.00	189,200.00	47,300.00	236,500.00	0.00
ค่าตกแต่งสำนักงานรื้อตัดจ่าย	0.00	221,815.00	221,815.00	0.00	44,363.00	44,363.00	177,452.00

รายละเอียดค่าใช้จ่ายเบ็ดเตล็ด

	ปี 2566		ปี 2565	
	บาท	%	บาท	%
ค่าใช้จ่ายเบ็ดเตล็ด	16,009.00	0.08	8,268.00	0.05
- ค่าวัสดุสิ้นเปลือง	680.00			
- ค่าตราไปรษณีย์	3,000.00			
- ค่าพวงหรีด	2,000.00			
- ค่าทำลายเอกสาร	2,000.00			
- ค่าธรรมเนียมไปรษณีย์	3,329.00			
- ค่าขนย้ายสำนักงาน	5,000.00			
รวมเป็นเงินทั้งสิ้น	16,009.00	0.05	8,268.00	0.05

มติที่ประชุม

ระเบียบวาระที่ 8

พิจารณากำหนดแผนกลยุทธ์ ประจำปี 2567

แบบแผนปฏิบัติการ (Action Plan) สหกรณ์ออมทรัพย์สาธารณสุขจังหวัดภูเก็ต จำกัด

สำหรับปีบัญชีสิ้นสุด ธันวาคม พ.ศ. 2567

ด้านบริการ

สนับสนุนภารกิจ บริการเงินกู้และเงินฝาก

สนับสนุนวัตถุประสงค์ เพื่อปรับปรุงบริการเงินกู้และเงินฝาก ให้เป็นที่ประทับใจแก่สมาชิกผู้มาใช้บริการ

กลยุทธ์ ส่งเสริมให้สมาชิกศรัทธาและเชื่อมั่นในคุณค่าสหกรณ์

โครงการพัฒนาบริการ

ที่	กิจกรรม	ระยะเวลาดำเนินการ เริ่มต้น / สิ้นสุด	ตัวชี้วัด / เป้าหมาย	งบประมาณ	ผู้รับผิดชอบ
1	ให้บริการเงินกู้ฉุกเฉินแล้วเสร็จภายใน 5 นาที	1 ม.ค. - 31 ธ.ค. 2567	จำนวนของผู้ยื่นกู้เงินฉุกเฉินแล้วเสร็จภายใน 5 นาที มากกว่าหรือเท่ากับ ร้อยละ 80	ไม่มี	เจ้าหน้าที่สหกรณ์ ฯ
2	จัดหาเงินทุนให้เพียงพอต่อการปล่อยกู้ให้แก่สมาชิก	1 ม.ค. - 31 ธ.ค. 2567	-จำนวนผู้กู้ที่ได้รับอนุมัติให้ได้รับเงินกู้มากกว่าหรือเท่ากับ ร้อยละ 80 -การกู้ยืมเงินจากสถาบันการเงินอื่น	10,000.00	คณะกรรมการสหกรณ์ ฯ
3	ทบทวนระเบียบและข้อบังคับของสหกรณ์	1 ม.ค. - 31 ธ.ค. 2567	มีการทบทวนระเบียบและข้อบังคับของสหกรณ์อย่างน้อยปีละ 1 ครั้ง	ไม่มี	คณะกรรมการสหกรณ์ ฯ
4	เผยแพร่ข้อมูลข่าวสารสหกรณ์ให้แก่สมาชิก 4 ช่องทาง ได้แก่ เผยแพร่ข้อมูลผ่านกรรมการสหกรณ์,อินเทอร์เน็ต ,ประกาศสหกรณ์ และหนังสือแจ้งให้ทราบตามระบบ	1 ม.ค. - 31 ธ.ค. 2567	มีการประชาสัมพันธ์ข้อมูลข่าวสาร 4 ช่องทาง	30,000.00	คณะกรรมการสหกรณ์ ฯ
5	จัดทำโครงการรณรงค์ออมทรัพย์	1 ม.ค. - 31 ธ.ค. 2567	จำนวนสมาชิกที่เพิ่มเงินออมมากกว่าหรือเท่ากับร้อยละ 20	ไม่มี	คณะกรรมการสหกรณ์ ฯ

แบบแผนปฏิบัติการ (Action Plan) สหกรณ์ออมทรัพย์สาธารณสุขจังหวัดภูเก็ต จำกัด

สำหรับปีบัญชีสิ้นสุด ธันวาคม พ.ศ. 2567

ด้านสวัสดิการ

สนับสนุนภารกิจ จัดสวัสดิการและให้การช่วยเหลือแก่สมาชิก

สนับสนุนวัตถุประสงค์ เพื่อช่วยเหลือสมาชิกและทายาท ตลอดจนสมาชิกที่เป็นผู้ค้าประกันเงินกู้

กลยุทธ์ พัฒนาระบบเครือข่ายความร่วมมือ เพื่อประโยชน์สู่สมาชิกและสังคมอย่างเที่ยงธรรม

โครงการกองทุนสวัสดิการเพื่อช่วยเหลือสมาชิก

ที่	กิจกรรม	ระยะเวลาดำเนินการ เริ่มต้น / สิ้นสุด	ตัวชี้วัด / เป้าหมาย	งบประมาณ	ผู้รับผิดชอบ
1	มอบทุนการศึกษาสำหรับบุตรสมาชิก	1 ม.ค. - 31 ธ.ค. 2567	มีการให้ทุนการศึกษาสำหรับบุตรสมาชิกอย่างน้อยปีละ 30 ทุน	65,500.00	คณะกรรมการสหกรณ์ ฯ
2	สวัสดิการสำหรับสมาชิกที่เกษียณอายุราชการ	1 ม.ค. - 31 ธ.ค. 2567	สนับสนุนของที่ระลึกตามระเบียบสหกรณ์	70,000.00	คณะกรรมการสหกรณ์ ฯ
3	สวัสดิการสำหรับสมาชิกที่เสียชีวิต	1 ม.ค. - 31 ธ.ค. 2567	ช่วยเหลือครอบครัวสมาชิกที่เสียชีวิต	40,000.00	คณะกรรมการสหกรณ์ ฯ

แบบแผนปฏิบัติการ (Action Plan) สหกรณ์ออมทรัพย์สาธารณสุขจังหวัดภูเก็ต จำกัด

สำหรับปีบัญชีสิ้นสุด ธันวาคม พ.ศ. 2567

ด้านพัฒนาบุคลากร

สนับสนุนภารกิจ จัดอบรมความรู้ด้านต่างๆ แก่กรรมการ เจ้าหน้าที่ และสมาชิก

สนับสนุนวัตถุประสงค์ เพื่อส่งเสริมความรู้ ความเข้าใจ ด้านกฎหมายสหกรณ์

กลยุทธ์ ส่งเสริมความรู้ ความเข้าใจแก่กรรมการ เจ้าหน้าที่ และสมาชิก เพื่อประโยชน์สูงสุดของสหกรณ์

โครงการพัฒนาบุคลากร

ที่	กิจกรรม	ระยะเวลาดำเนินการ เริ่มต้น / สิ้นสุด	ตัวชี้วัด / เป้าหมาย	งบประมาณ	ผู้รับผิดชอบ
1	สนับสนุนกรรมการ เจ้าหน้าที่ และสมาชิก อบรม ความรู้ด้านกฎหมายต่างๆ	1 ม.ค. - 31 ธ.ค. 2567	กรรมการ เจ้าหน้าที่ และสมาชิก มีความรู้ ความเข้าใจ กฎหมายสหกรณ์ มากขึ้น	100,000.00	คณะกรรมการสหกรณ์ ฯ
2	พัฒนาศักยภาพคณะกรรมการสหกรณ์ เจ้าหน้าที่ และ สมาชิก	1 ม.ค. - 31 ธ.ค. 2567	ร้อยละ 80 ของ คณะกรรมการสหกรณ์ และ เจ้าหน้าที่ ที่ได้รับความรู้ใน การบริหารจัดการด้านสหกรณ์	200,000.00	คณะกรรมการสหกรณ์ ฯ

แบบแผนปฏิบัติการ (Action Plan) สหกรณ์ออมทรัพย์สาธารณสุขจังหวัดภูเก็ต จำกัด
สำหรับปีบัญชีสิ้นสุด ธันวาคม พ.ศ. 2567

ด้านบริหารจัดการ

สนับสนุนภารกิจ บริหารงานด้านการเงินให้เกิดความโปร่งใสและเป็นธรรม
สนับสนุนวัตถุประสงค์ เพื่อให้สหกรณ์ ฯ เกิดความมั่นคง กลยุทธ์ เสริมสร้างความมั่นคง

โครงการความคิดเห็นสมาชิกพัฒนาสหกรณ์ฯ

ที่	กิจกรรม	ระยะเวลาดำเนินการ เริ่มต้น / สิ้นสุด	ตัวชี้วัด / เป้าหมาย	งบประมาณ	ผู้รับผิดชอบ
1	สำรวจความพึงพอใจของสมาชิกอย่างน้อยปีละ 1 ครั้ง	1 ม.ค. - 31 ธ.ค. 2567	ความพึงพอใจของสมาชิกมากกว่าหรือเท่ากับ 80%	5,000.00	คณะกรรมการสหกรณ์ ฯ
2	จัดตั้งผู้รับฟังความคิดเห็นจากสมาชิก	1 ม.ค. - 31 ธ.ค. 2567	ทุกหน่วยงานมีผู้รับฟังความคิดเห็นของสมาชิก	ไม่มี	คณะกรรมการสหกรณ์ ฯ
3	ลดความเสี่ยงจากหนี้สูญ	1 ม.ค. - 31 ธ.ค. 2567	สหกรณ์ไม่มีหนี้สูญ	ไม่มี	คณะกรรมการสหกรณ์ ฯ
4	มีการตรวจสอบบัญชีและกิจกรรมของสหกรณ์โดยผู้ตรวจสอบกิจการสหกรณ์และคณะกรรมการสหกรณ์	1 ม.ค. - 31 ธ.ค. 2567	มีการตรวจสอบบัญชีและกิจกรรมของสหกรณ์อย่างน้อยเดือนละ 1 ครั้ง	50,000.00	คณะกรรมการสหกรณ์ ฯ
5	ควบคุมการใช้จ่ายเงินให้อยู่ภายในวงเงินที่ได้รับจัดสรร	1 ม.ค. - 31 ธ.ค. 2567	มีการดำเนินงานและใช้จ่ายเงินตามประมาณรายจ่ายที่ได้รับอนุมัติจากที่ประชุมใหญ่สามัญประจำปี	ไม่มี	คณะกรรมการสหกรณ์ ฯ

แบบแผนปฏิบัติการ (Action Plan) สหกรณ์ออมทรัพย์สาธารณสุขจังหวัดภูเก็ต จำกัด
สำหรับปีบัญชีสิ้นสุด ธันวาคม พ.ศ. 2567

ด้านการลงทุนของสหกรณ์

สนับสนุนภารกิจ บริหารงานด้านการเงินให้เกิดความโปร่งใสและเป็นธรรม
สนับสนุนวัตถุประสงค์ เพื่อให้สหกรณ์ ฯ เกิดความมั่นคง กลยุทธ์ เสริมสร้างความมั่นคง

โครงการลงทุนของสหกรณ์

ที่	กิจกรรม	ระยะเวลาดำเนินการ เริ่มต้น / สิ้นสุด	ตัวชี้วัด / เป้าหมาย	งบประมาณ	ผู้รับผิดชอบ
1	<ul style="list-style-type: none">- ซื้อหุ้นของธนาคารซึ่งมีวัตถุประสงค์เพื่อให้ความช่วยเหลือทางการเงินแก่สหกรณ์- ซื้อหุ้นของสถาบันที่ประกอบธุรกิจอื่นทำให้เกิดความสะดวกหรือส่งเสริมความเจริญแก่กิจการของสหกรณ์- ซื้อหลักทรัพย์รัฐบาลหรือรัฐวิสาหกิจ- ออกตั๋วสัญญาใช้เงินและตราสารการเงิน- ฝากหรือลงทุนอย่างอื่นตามกฎหมายและตามที่คณะกรรมการพัฒนาการสหกรณ์แห่งชาติกำหนด	1 ม.ค. - 31 ธ.ค. 2567	ผลตอบแทนจากการลงทุนที่เพิ่มขึ้น	100,000,000.00	คณะกรรมการสหกรณ์ ฯ

มติที่ประชุม _____

ระเบียบวาระที่ 9

พิจารณากำหนดวงเงินการกู้ยืมหรือการค้ำประกันของสหกรณ์ ประจำปี 2567

ตามข้อบังคับของสหกรณ์ ข้อ 18 ที่ประชุมใหญ่อาจกำหนดวงเงินการกู้ยืมหรือการค้ำประกันสำหรับปีหนึ่ง ๆ ไว้ตามที่จำเป็นและสมควรแก่การดำเนินงาน ในปี 2566 ที่ผ่านมา ที่ประชุมใหญ่มิมีมติกำหนดวงเงินการกู้ยืมของสหกรณ์ ไม่เกิน 100,000,000.- บาท (หนึ่งร้อยล้านบาทถ้วน) สำหรับปี 2567 ขออนุมัติกำหนดวงเงินการกู้ยืมของสหกรณ์ไม่เกิน 100,000,000.- บาท (หนึ่งร้อยล้านบาทถ้วน)

มติที่ประชุม _____

ระเบียบวาระที่ 10

พิจารณาเลือกผู้สอบบัญชี ประจำปี 2567

ที่	รายชื่อ	ที่ตั้งสำนักงาน	ค่าบริการต่อปี	ระยะเวลาที่เข้าตรวจสอบ	หมายเหตุ
1	นางสุไบดา ใจดี	167/2 หมู่ที่ 8 ต.ทุ่ง อ.ไชยา จ.สุราษฎร์ธานี	60,000.00	อย่างน้อยปีละ 4 ครั้ง รับรองงบ 1 ครั้ง	ไม่รวมค่าใช้จ่ายในการขอคำยืนยันและสอบทานหนี้
2	นายมิชชัย มิตรรามย์	1228/3 ถ.ศรีปราชญ์ ต.คลัง อ.เมือง จ.นครศรีธรรมราช	70,000.00	อย่างน้อยปีละ 3 ครั้ง รับรองงบ 1 ครั้ง	ไม่รวมค่าใช้จ่ายในการขอคำยืนยันและสอบทานหนี้

มติที่ประชุม _____

ระเบียบวาระที่ 11

พิจารณากำหนดค่าตอบแทน ผู้ตรวจสอบกิจการ ประจำปี 2567

ประธานแจ้งให้ที่ประชุมทราบว่าตามข้อบังคับ ข้อ 104 การดำรงตำแหน่งผู้ตรวจสอบกิจการ วาระของผู้ตรวจสอบกิจการอยู่ในตำแหน่งได้มีกำหนดเวลาราวละ 2 ปีนับแต่ปีบัญชี ที่ประชุมใหญ่มีมติ เลือกตั้งผู้ตรวจสอบกิจการ ผู้ตรวจสอบกิจการที่พ้นจากตำแหน่งตามวาระแล้วอาจได้รับเลือกตั้งจากที่ ประชุมใหญ่อีกได้ แต่ไม่เกิน 2 วาระติดต่อกัน ในปี 2567 ผู้ตรวจสอบกิจการของสหกรณ์ ได้แก่ นางสุจิต แพใหญ่ ดำรงตำแหน่งอยู่วาระ 2 ปีที่ 2 ในปีนี้ยังคงอยู่ในตำแหน่งตามวาระ และกำหนด ค่าตอบแทนผู้ตรวจสอบกิจการ ประจำปี 2567 จำนวน 50,000.00 บาทต่อปี

มติที่ประชุม _____

ระเบียบวาระที่ 12

พิจารณาเลือกคณะกรรมการดำเนินการของสหกรณ์ ประจำปี 2567

ประธานแจ้งให้ที่ประชุมทราบว่าตามข้อบังคับ ข้อ 73 กำหนดให้สหกรณ์มีคณะกรรมการดำเนินการ สหกรณ์ ประกอบด้วยประธานกรรมการหนึ่งคน และกรรมการดำเนินการอีก 10 คน ซึ่งที่ประชุมใหญ่เลือกตั้ง จากสมาชิก

ให้กรรมการดำเนินการเลือกตั้งในระหว่างกันเองขึ้นดำรงตำแหน่งรองประธานกรรมการคนหนึ่ง หรือหลายคน เลขานุการคนหนึ่ง และ/หรือเหรัญญิกคนหนึ่ง นอกนั้นเป็นกรรมการ และเปิดเผยทำให้ ทราบโดยทั่วกัน ณ สำนักงานสหกรณ์

การสรรหาผู้ที่จะเป็นกรรมการดำเนินการสหกรณ์ให้เป็นไปตามวิธี ที่กำหนดไว้ในระเบียบของ สหกรณ์ ที่ต้องได้รับความเห็นจากที่ประชุมใหญ่

ห้ามไม่ให้บุคคลซึ่งมีลักษณะดังต่อไปนี้เป็นหรือทำหน้าที่กรรมการดำเนินการ

- (1) เคยได้รับโทษจำคุกโดยคำพิพากษาถึงที่สุดให้จำคุกเว้นแต่เป็นโทษสำหรับความผิดที่ได้กระทำ โดยประมาทหรือความผิดลหุโทษ
- (2) เคยถูกไล่ออก ปลดออก หรือให้ออกจากราชการ องค์กร หน่วยงานของรัฐ หรือเอกชนฐาน ททุจริตต่อหน้าที่
- (3) เคยถูกให้พ้นจากตำแหน่งกรรมการ หรือมีคำวินิจฉัยเป็นที่สุดให้พ้นจากตำแหน่งกรรมการ ตามคำสั่งนายทะเบียนสหกรณ์
- (4) เคยถูกที่ประชุมใหญ่มีมติให้ถอดถอนออกจากตำแหน่งกรรมการ เพราะเหตุทุจริตต่อหน้าที่
- (5) สมาชิกซึ่งผิดนัดการชำระเงินงวด สมาชิกชำระหนี้ไม่ว่าต้นเงินหรือดอกเบี้ยในระยะเวลาสองปี

ทางบัญชีนับแต่ปีที่ผิคนัดถึงปีที่เลือกตั้งกรรมการดำเนินการ เว้นแต่การผิคนัดนั้นมิได้เกิดขึ้นจากการกระทำ
ของตนเอง

(6) ผู้ซึ่งเป็นเจ้าหน้าที่ในสหกรณ์นี้

ในปี 2566 มีคณะกรรมการดำเนินการอยู่ครบวาระ (2 ปี) ต้องพ้นจากตำแหน่ง จำนวน 5 คน
โดยมีรายชื่อดังนี้

- | | | |
|------------------|----------------|-------------------|
| 1. นายสมบุญ | อัยรักษ์ | วาระที่ 2 ปีที่ 2 |
| 2. นางจันทร์ | งานวิวัฒน์ถาวร | วาระที่ 2 ปีที่ 2 |
| 3. นายพรเทพ | เรืองเดช | วาระที่ 2 ปีที่ 2 |
| 4. นายนำชัย | ประทีป ณ ถลาง | วาระที่ 1 ปีที่ 2 |
| 5. นายการ์รันตร์ | โกมุทผล | วาระที่ 1 ปีที่ 2 |

มีคณะกรรมการดำเนินการที่ว่างก่อนถึงคราวหมดวาระ จำนวน 1 คน โดยมีรายชื่อดังนี้

- | | | |
|-------------|---------|-------------------|
| 1. นายมนตรี | สุขช่วย | วาระที่ 2 ปีที่ 1 |
|-------------|---------|-------------------|

กรรมการดำเนินการสหกรณ์ ซึ่งพ้นจากตำแหน่งอาจได้รับเลือกตั้งซ้ำอีกได้ แต่ต้องไม่เกินสอง
วาระติดต่อกัน ในกรณีที่มีการเลือกตั้งกรรมการสหกรณ์แทนตำแหน่งที่ว่าง ให้กรรมการดำเนินการสหกรณ์
ที่ได้รับเลือกตั้ง อยู่ในตำแหน่งเท่ากับวาระที่เหลืออยู่ของผู้ที่ทำหน้าที่แทน

คณะกรรมการดำเนินการสหกรณ์ที่ยังดำรงตำแหน่งในปีถัดไป

- | | | |
|--------------------|---------------|-------------------|
| 1. นางสาวหทัยรัตน์ | รังสรรค์สฤกษ์ | วาระที่ 2 ปีที่ 2 |
| 2. นายสมบุญ | กาวิจิตร | วาระที่ 2 ปีที่ 2 |
| 3. นางอรทัย | ชวนชม | วาระที่ 1 ปีที่ 2 |
| 4. นางขวัญตา | บุริร์ักษ์ | วาระที่ 1 ปีที่ 2 |
| 5. นายวิจิต | บุรพชนก | วาระที่ 1 ปีที่ 2 |

และสหกรณ์ได้ปฏิบัติตามระเบียบฯ ว่าด้วยการสรรหาคณะกรรมการดำเนินการ พ.ศ.2564
มีผู้สมัครเข้ารับการเลือกตั้งเป็นคณะกรรมการดำเนินการสหกรณ์ ดังนี้

ประธานกรรมการดำเนินการสหกรณ์ จำนวน 1 ตำแหน่ง

- | | | |
|-------------|-----------|------------|
| - หมายเลข 1 | นายสมบัติ | บุริร์ักษ์ |
|-------------|-----------|------------|

กรรมการดำเนินการสหกรณ์ จำนวน 4 ตำแหน่ง

- | | | |
|-------------|---------------|---------------|
| - หมายเลข 1 | นายนำชัย | ประทีป ณ ถลาง |
| - หมายเลข 2 | นายการ์รันตร์ | โกมุทผล |
| - หมายเลข 3 | นางรัตนา | หลงกลาง |
| - หมายเลข 4 | นางสาวศรีแพร | เอ็งฉ้วน |
| - หมายเลข 5 | นางนันทิยา | นิลพังงา |

กรรมการดำเนินการสหกรณ์ (ทดแทนตำแหน่งที่ว่างก่อนถึงคราวหมดวาระ) จำนวน 1 ตำแหน่ง

- | | | |
|-------------|------------|-------------------|
| - หมายเลข 1 | นายสุภัทร์ | รัตนดิถก ณ ภูเก็ต |
|-------------|------------|-------------------|

คณะกรรมการสรรหาและจัดการเลือกตั้ง จึงขอเสนอรายชื่อผู้ได้รับคะแนนการเลือกตั้งสูงสุดเรียงตามลำดับดังนี้

ประธานดำเนินการสหกรณ์ จำนวน 1 ตำแหน่ง

ลำดับที่ 1..... หมายเลข.....

กรรมการดำเนินการสหกรณ์ จำนวน 4 ตำแหน่ง

ลำดับที่ 1..... หมายเลข.....

ลำดับที่ 2..... หมายเลข.....

ลำดับที่ 3..... หมายเลข.....

ลำดับที่ 4..... หมายเลข.....

ลำดับที่ 5..... หมายเลข.....

กรรมการดำเนินการสหกรณ์ (ทดแทนตำแหน่งที่ว่างก่อนถึงคราวหมดวาระ) จำนวน 1 ตำแหน่ง

ลำดับที่ 1..... หมายเลข.....

มติที่ประชุม

1. มีมติเลือกประธานกรรมการดำเนินการสหกรณ์ จำนวน 1 ท่าน ตามรายชื่อดังต่อไปนี้

..... วาระที่.....

2. มีมติเลือกกรรมการดำเนินการสหกรณ์ จำนวน 4 ท่าน ตามรายชื่อดังต่อไปนี้

..... วาระที่.....

..... วาระที่.....

..... วาระที่.....

..... วาระที่.....

3. มีมติเลือกกรรมการดำเนินการสหกรณ์ (ทดแทนตำแหน่งที่ว่างก่อนถึงคราวหมดวาระ)

จำนวน 1 ท่าน ตามรายชื่อดังต่อไปนี้

..... วาระที่.....

ระเบียบวาระที่ 13

พิจารณาแก้ไขเพิ่มเติมข้อบังคับ โดยถือใช้ข้อบังคับใหม่ทั้งฉบับ

ข้อความและเหตุผลที่ขอจดทะเบียนแก้ไขเพิ่มเติมข้อบังคับ ของสหกรณ์ออมทรัพย์สาธารณสุขภูเก็ต จำกัด

(แบบ ท.ช. 2)

ข้อความและเหตุผลที่ขอจดทะเบียนแก้ไขเพิ่มเติมข้อบังคับ
ของสหกรณ์ออมทรัพย์สาธารณสุขภูเก็ต จำกัด

ข้อความเดิม	ข้อความที่ขอแก้ไขเพิ่มเติม	เหตุผล
หมวด 1 ชื่อ ประเภทและที่ตั้งสำนักงาน ข้อ 1. ชื่อ ประเภทและที่ตั้งสำนักงาน ที่ตั้งสำนักงาน (ใหญ่) สำนักงานสาธารณสุขภูเก็ต ถนนนริศ ตำบลตลาดใหญ่ อำเภอเมือง จังหวัดภูเก็ต	หมวด 1 ชื่อ ประเภทและที่ตั้งสำนักงาน ข้อ 1. ชื่อ ประเภทและที่ตั้งสำนักงาน ที่ตั้งสำนักงาน 35/78 หมู่ 3 ตำบลรัษฎา อำเภอเมือง จังหวัดภูเก็ต	เป็นไปตาม สถานที่ตั้ง สำนักงาน ปัจจุบัน
หมวดที่ 3 หุ้น ข้อ 6/1 การจ่ายเงินค่าหุ้นบางส่วนระหว่างเป็นสมาชิก เมื่อ สหกรณ์ได้ปิดบัญชีเป็นปัจจุบันและไม่มียอดขาดทุนสะสม สหกรณ์จึงจะจ่ายเงินค่าหุ้นบางส่วนให้แก่สมาชิกระหว่างที่ ยังเป็นสมาชิกได้ คณะกรรมการดำเนินการมีอำนาจในการจัดทำแผน และวงเงินการจ่ายเงินค่าหุ้นบางส่วนระหว่างเป็นสมาชิก ใน ปีถัดไปเสนอต่อที่ประชุมใหญ่อุบัติ โดยให้คำนวณวงเงิน การจ่ายในปีถัดไปจากการเปรียบเทียบทุนเรือนหุ้น 2 ปีทาง บัญชีที่ผ่านมาซึ่งให้จ่ายได้ไม่เกินยอดทุนเรือนหุ้นที่เพิ่มขึ้น เมื่อที่ประชุมใหญ่อุบัติแผนการจ่ายเงินค่าหุ้นบางส่วน ระหว่างเป็นสมาชิกแล้ว สหกรณ์จะจ่ายค่าหุ้น ให้สมาชิกไม่ เกินร้อยละ 5 ของจำนวนสมาชิกทั้งหมดที่มีอยู่ ณ วันสิ้นปี ทางบัญชีที่ผ่านมา สมาชิกแต่ละรายจะได้รับคืนค่าหุ้นไม่ เกินร้อยละ 75 ของมูลค่าหุ้นที่สมาชิกรายนั้นถืออยู่ ข้อกำหนดต่างๆ เกี่ยวกับหลักเกณฑ์การพิจารณาการ จ่ายเงินค่าหุ้น ลำดับการจ่าย และอื่นๆ ให้เป็นไปตามที่ กำหนดไว้ในระเบียบของสหกรณ์ ข้อ 6/2 คุณสมบัติของสมาชิกที่สามารถรับคืนค่าหุ้น บางส่วน มีดังนี้ (1) เป็นสมาชิก โดยไม่รวมสมาชิกสมทบ (2) ต้องพ้นจากงานประจำ (3) ไม่มีภาระผูกพันต่อสหกรณ์ทั้งในฐานะผู้กู้หรือผู้ค้ำ ประกัน (4) ไม่เป็นลูกหนี้ตามคำพิพากษาของสหกรณ์ และ สถาบันการเงินอื่นๆ รวมถึงเจ้าหนี้อื่นๆ ทุกกรณี	หมวดที่ 3 หุ้น ยกเลิกการใช้	เป็นไปตาม ระเบียบนาย ทะเบียน สหกรณ์

ข้อความเดิม	ข้อความที่ขอแก้ไขเพิ่มเติม	เหตุผล
<p>ข้อ 7. การชำระค่าหุ้นรายเดือน การชำระค่าหุ้นรายเดือนนั้น ให้ชำระโดยวิธีหักจากเงินได้รายเดือนของสมาชิกในวันจ่ายเงินได้รายเดือนประจำเดือนนั้นๆ ทุกเดือน</p> <p>เมื่อสมาชิกมีคำขอเป็นหนังสือและคณะกรรมการดำเนินการได้สอบสวนพิจารณาเห็นว่า สมาชิกนั้นตกอยู่ในพฤติการณ์อันทำให้ไม่สามารถชำระค่าหุ้นรายเดือนได้ โดยมีข้อเกิดขึ้นด้วยเจตนาอันไม่สุจริตของคนคณะกรรมการดำเนินการจะอนุญาตให้สมาชิกนั้นไม่ต้องชำระค่าหุ้นรายเดือนชั่วคราวระยะเวลา ตามที่คณะกรรมการดำเนินการเห็นสมควรก็ได้</p>	<p>ข้อ 7. การชำระค่าหุ้นรายเดือน การชำระค่าหุ้นรายเดือนนั้น ให้ชำระโดยวิธีหักจากเงินได้รายเดือนของสมาชิกในวันจ่ายเงินได้รายเดือนประจำเดือนนั้นๆ ทุกเดือน ยกเว้นสมาชิกที่ลาออกจากราชการหรืองานประจำ ที่ยังมีภาระหนี้ผูกพันกับสหกรณ์ สามารถชำระค่าหุ้นรายเดือนเป็นเงินสดในวันทำการสุดท้ายของเดือนนั้นๆ</p> <p>เมื่อสมาชิกมีคำขอเป็นหนังสือและคณะกรรมการดำเนินการได้สอบสวนพิจารณาเห็นว่า สมาชิกนั้นตกอยู่ในพฤติการณ์อันทำให้ไม่สามารถชำระค่าหุ้นรายเดือนได้ โดยมีข้อเกิดขึ้นด้วยเจตนาอันไม่สุจริตของคนคณะกรรมการดำเนินการจะอนุญาตให้สมาชิกนั้นไม่ต้องชำระค่าหุ้นรายเดือนชั่วคราวระยะเวลา ตามที่คณะกรรมการดำเนินการเห็นสมควรก็ได้</p>	<p>เป็นไปตามแนวทางการปฏิบัติงานของสหกรณ์</p>
<p>ข้อ 44. สมาชิกที่โอน หรือย้าย หรือออกจากราชการ หรืองานประจำ โดยไม่มีความผิด สมาชิกที่โอน หรือย้าย หรือออกจากราชการ หรืองานประจำตามข้อ 32 (3) โดยไม่มีความผิด เว้นแต่ออกเพราะตาย หรือ เป็นคนไร้ความสามารถ หรือเสมือนไร้ความสามารถ หรือต้องคำพิพากษาให้ล้มละลาย ถ้ามิได้ลาออกจาก สหกรณ์ด้วย ก็ให้ถือว่าคงเป็นสมาชิกอยู่ และจะชำระค่าหุ้นได้ก็ต่อเมื่อมีหนี้สินไม่เกินค่าหุ้น สมาชิกเช่นว่านั้นอาจได้รับเงินกู้จากสหกรณ์ได้ตามระเบียบของสหกรณ์</p>	<p>ข้อ 44 สมาชิกที่โอน หรือย้าย หรือออกจากราชการ หรืองานประจำโดยไม่มีความผิด สมาชิกที่โอน หรือย้าย หรือออกจากราชการ หรืองานประจำตามข้อ 32 (3) โดยไม่มีความผิด ให้เป็นกรณีการขาดสมาชิกภาพตามข้อ 40 (5) เว้นแต่สมาชิกมีภาระหนี้ผูกพันกับสหกรณ์ให้ถือว่ายังคงเป็นสมาชิกอยู่จนกว่าจะได้ชำระหนี้เสร็จสิ้นและได้รับอนุญาตจากคณะกรรมการดำเนินการแล้ว ทั้งนี้ โดยนำข้อบังคับข้อ 41 มาบังคับใช้โดยอนุโลม</p>	<p>เป็นไปตามแนวทางการปฏิบัติงานของสหกรณ์</p>
<p>ข้อ 45. วรรคห้า</p> <p>ในกรณีสหกรณ์ขาดทุนสะสมหรือมีแนวโน้มจะขาดทุนสะสม ให้ชะลอการจ่ายคืนค่าหุ้นแก่สมาชิก ที่พ้นจากสมาชิกภาพในระหว่างปีจนกว่าจะปิดบัญชีประจำปี และให้คำนวณเงินค่าหุ้นจ่ายคืนต่อหุ้นที่จะจ่ายคืนแก่สมาชิกโดยนำทุนเรือนหุ้นทั้งหมดหักด้วยขาดทุนสะสมคงเหลือ และหนี้สินทั้งสิ้นแล้วนำมาเฉลี่ยโดยใช้จำนวนหุ้นทั้งสิ้นเป็นฐานในการคำนวณ</p>	<p>ข้อ 45 วรรคห้า</p> <p>ในกรณีสหกรณ์ขาดทุนสะสมหรือมีแนวโน้มจะขาดทุนสะสม ให้ชะลอการจ่ายคืนค่าหุ้นแก่สมาชิกที่พ้นจากสมาชิกภาพในระหว่างปีจนกว่าจะปิดบัญชีประจำปีและให้คำนวณเงินค่าหุ้นจ่ายคืนต่อหุ้น โดยนำสินทรัพย์ทั้งสิ้นหักด้วยหนี้สินทั้งสิ้นแล้วหารด้วยจำนวนหุ้นทั้งสิ้นที่ชำระเต็มมูลค่าแล้วให้สหกรณ์แสดงมูลค่าต่อหุ้นที่คำนวณได้ ให้เป็นปัจจุบันทุกปี โดยเปิดเผยไว้ในหมายเหตุประกอบงบการเงินประจำปีนั้น โดยมูลค่าต่อหุ้นจะต้องไม่เกินกว่ามูลค่าที่กำหนดไว้ตามข้อ 5 และสหกรณ์จะจ่ายคืนค่าหุ้นแก่สมาชิกได้หลังจากวันสิ้นปีทางบัญชีสหกรณ์ในปีที่ขาดจากสมาชิกภาพและที่ประชุมใหญ่ได้อนุมัติงบการเงินประจำปีแล้ว</p>	<p>เป็นไปตามระเบียบนายทะเบียนสหกรณ์</p>

ข้อความเดิม	ข้อความที่ขอแก้ไขเพิ่มเติม	เหตุผล
<p>ข้อ 60. วรรคห้า</p> <p>ในกรณีสหกรณ์ขาดทุนสะสมหรือมีแนวโน้มจะขาดทุนสะสม ให้ชะลอการจ่ายคืนค่าหุ้นแก่สมาชิกสมทบที่พ้นจากสมาชิกภาพในระหว่างปีจนกว่าจะปิดบัญชีประจำปี และให้คำนวณเงินค่าหุ้นจ่ายคืนต่อหุ้นที่จะจ่ายคืนแก่สมาชิกสมทบโดยนำทุนเรือนหุ้นทั้งหมดหักด้วยขาดทุนสะสมคงเหลือและหนี้สินทั้งสิ้นแล้วนำมาเฉลี่ยโดยใช้จำนวนหุ้นทั้งสิ้นเป็นฐานในการคำนวณ</p> <p>ข้อ 60 วรรคหก</p> <p>เมื่อสหกรณ์มีการคำนวณมูลค่าเงินค่าหุ้นจ่ายคืนต่อหุ้นแล้ว ในปีต่อ ๆ ไป สหกรณ์ต้องคำนวณมูลค่าเงินค่าหุ้นจ่ายคืนต่อหุ้นให้เป็นปัจจุบันทุกปี และมูลค่าดังกล่าวจะต้องไม่สูงกว่ามูลค่าต่อหุ้นที่กำหนดไว้ในข้อ 4 จนกว่าสหกรณ์ไม่มียอดขาดทุนสะสม</p>	<p>ข้อ 60 วรรคห้า</p> <p>ในกรณีสหกรณ์ขาดทุนสะสมหรือมีแนวโน้มจะขาดทุนสะสม ให้ชะลอการจ่ายคืนค่าหุ้นแก่สมาชิกที่พ้นจากสมาชิกภาพในระหว่างปีจนกว่าจะปิดบัญชีประจำปีและให้คำนวณเงินค่าหุ้นจ่ายคืนต่อหุ้น โดยนำสินทรัพย์ทั้งสิ้นหักด้วยหนี้สินทั้งสิ้นแล้วหารด้วยจำนวนหุ้นทั้งสิ้นที่ชำระเต็มมูลค่าแล้วให้สหกรณ์แสดงมูลค่าต่อหุ้นที่คำนวณได้ ให้เป็นปัจจุบันทุกปี โดยเปิดเผยไว้ในหมายเหตุประกอบงบการเงินประจำปีนั้น โดยมูลค่าต่อหุ้นจะต้องไม่เกินกว่ามูลค่าที่กำหนดไว้ตามข้อ 5 และสหกรณ์จะจ่ายคืนค่าหุ้นแก่สมาชิกได้หลังจากวันสิ้นปีทางบัญชีสหกรณ์ในปีที่ขาดจากสมาชิกภาพและที่ประชุมใหญ่ได้อนุมัติงบการเงินประจำปีแล้ว</p> <p>ข้อ 60 วรรคหก</p> <p>เมื่อสหกรณ์มีการคำนวณมูลค่าเงินค่าหุ้นจ่ายคืนต่อหุ้นแล้ว ในปีต่อ ๆ ไป สหกรณ์ต้องคำนวณมูลค่าเงินค่าหุ้นจ่ายคืนต่อหุ้นให้เป็นปัจจุบันทุกปี และมูลค่าดังกล่าวจะต้องไม่สูงกว่ามูลค่าต่อหุ้นที่กำหนดไว้ในข้อ 5 จนกว่าสหกรณ์ไม่มียอดขาดทุนสะสม</p>	<p>เป็นไปตามระเบียบนายทะเบียนสหกรณ์</p>
<p>ข้อ 72. อำนาจหน้าที่ของที่ประชุมใหญ่ ที่ประชุมใหญ่มีอำนาจหน้าที่พิจารณาวินิจฉัยเรื่องทั้งปวงที่ เกิดขึ้นเกี่ยวกับการดำเนินกิจการของสหกรณ์ ซึ่งรวมทั้งในข้อต่อไปนี้</p> <p>(1) รับทราบเรื่องการรับสมาชิกเข้าใหม่ สมาชิกออกจากสหกรณ์ การเลือกตั้งผู้แทนสมาชิก และวินิจฉัยข้ออุทธรณ์ของผู้สมัครซึ่งมิได้รับเลือกเข้าเป็นสมาชิก และสมาชิกที่ถูกให้ออกจากสหกรณ์</p> <p>(2) พิจารณาเลือกตั้งและถอดถอนกรรมการดำเนินการและผู้ตรวจสอบกิจการของสหกรณ์</p> <p>(3) พิจารณาอนุมัติงบการเงินประจำปี และจัดสรรกำไรสุทธิประจำปีของสหกรณ์</p> <p>(4) รับทราบรายงานประจำปีแสดงผลการดำเนินงานของสหกรณ์จากคณะกรรมการดำเนินการและผลการตรวจสอบประจำปีจากผู้ตรวจสอบกิจการ</p> <p>(5) พิจารณากำหนดบำเหน็จค่าตอบแทนการปฏิบัติงานของกรรมการดำเนินการหรือกรรมการอื่นๆและผู้ตรวจสอบกิจการ</p> <p>(6) พิจารณากำหนดวงเงินซึ่งสหกรณ์อาจกู้ยืมหรือค้ำประกัน</p> <p>(7) อนุมัติแผนงานและงบประมาณรายจ่ายประจำปีของ</p>	<p>ข้อ 72. อำนาจหน้าที่ของที่ประชุมใหญ่ ที่ประชุมใหญ่มีอำนาจหน้าที่พิจารณาวินิจฉัยเรื่องทั้งปวงที่ เกิดขึ้นเกี่ยวกับการดำเนินกิจการของสหกรณ์ ซึ่งรวมทั้งในข้อต่อไปนี้</p> <p>(1) รับทราบเรื่องการรับสมาชิกเข้าใหม่ สมาชิกออกจากสหกรณ์ การเลือกตั้งผู้แทนสมาชิก และวินิจฉัยข้ออุทธรณ์ของผู้สมัครซึ่งมิได้รับเลือกเข้าเป็นสมาชิก และสมาชิกที่ถูกให้ออกจากสหกรณ์</p> <p>(2) พิจารณาเลือกตั้งและถอดถอนกรรมการดำเนินการและผู้ตรวจสอบกิจการของสหกรณ์</p> <p>(3) พิจารณาอนุมัติงบการเงินประจำปีและจัดสรรกำไรสุทธิประจำปีของสหกรณ์</p> <p>(4) รับทราบรายงานประจำปีแสดงผลการดำเนินงานของสหกรณ์จากคณะกรรมการดำเนินการและผลการตรวจสอบประจำปีจากผู้ตรวจสอบกิจการ</p> <p>(5) พิจารณากำหนดบำเหน็จค่าตอบแทนการปฏิบัติงานของกรรมการดำเนินการหรือกรรมการอื่นๆและผู้ตรวจสอบกิจการ</p> <p>(6) พิจารณากำหนดวงเงินซึ่งสหกรณ์อาจกู้ยืมหรือค้ำประกัน</p> <p>(7) อนุมัติแผนงานและงบประมาณรายจ่ายประจำปีของสหกรณ์หรือแผนปรับปรุงการดำเนินงานของสหกรณ์</p>	<p>เป็นไปตามระเบียบนายทะเบียนสหกรณ์</p>

ข้อความเดิม	ข้อความที่ขอแก้ไขเพิ่มเติม	เหตุผล
<p>สหกรณ์หรือแผนปรับปรุงการดำเนินงานของสหกรณ์หรือแผนและวงเงินการจ่ายคืนค่าหุ้นบางส่วนระหว่างปีสมาชิก</p> <p>(8) พิจารณาการแยกสหกรณ์การควบสหกรณ์การเลิกสหกรณ์</p> <p>(9) กำหนดค่าเบี่ยงเลียงค่าพาหนะ ค่าเช่าที่พัก และค่าเบี้ยประชุมของกรรมการดำเนินการกรรมการอื่น ๆ ที่ปรึกษาและที่ปรึกษากิตติมศักดิ์</p> <p>(10) พิจารณาแก้ไขเพิ่มเติมข้อบังคับ</p> <p>(11) รับทราบเรื่องการดำเนินงานของสันนิบาตสหกรณ์แห่งประเทศไทย และชุมนุมสหกรณ์ ที่สหกรณ์นี้เป็นสมาชิกอยู่</p> <p>(12) พิศุทธและปฏิบัติตามบันทึกหรือหนังสือของนายทะเบียนสหกรณ์ รองนายทะเบียนสหกรณ์ ผู้ตรวจการสหกรณ์ ผู้สอบบัญชี หรือพนักงานเจ้าหน้าที่ซึ่งนายทะเบียนสหกรณ์มอบหมาย</p> <p>(13) กำหนดรูปการซึ่งสหกรณ์คิดจะทำเป็นเครื่องหนุ่นบรรดาสมาชิกตามวัตถุประสงค์ของสหกรณ์</p>	<p>(8) พิจารณาการแยกสหกรณ์การควบสหกรณ์การเลิกสหกรณ์</p> <p>(9) กำหนดค่าเบี่ยงเลียงค่าพาหนะ ค่าเช่าที่พัก และค่าเบี้ยประชุมของกรรมการดำเนินการกรรมการอื่น ๆ ที่ปรึกษาและที่ปรึกษากิตติมศักดิ์</p> <p>(10) พิจารณาแก้ไขเพิ่มเติมข้อบังคับ</p> <p>(11) รับทราบเรื่องการดำเนินงานของสันนิบาตสหกรณ์แห่งประเทศไทย และชุมนุมสหกรณ์ ที่สหกรณ์นี้เป็นสมาชิกอยู่</p> <p>(12) พิศุทธและปฏิบัติตามบันทึกหรือหนังสือของนายทะเบียนสหกรณ์ รองนายทะเบียนสหกรณ์ ผู้ตรวจการสหกรณ์ ผู้สอบบัญชี หรือพนักงานเจ้าหน้าที่ซึ่งนายทะเบียนสหกรณ์มอบหมาย</p> <p>(13) กำหนดรูปการซึ่งสหกรณ์คิดจะทำเป็นเครื่องหนุ่นบรรดาสมาชิกตามวัตถุประสงค์ของสหกรณ์</p>	
<p>ข้อ 96. การพ้นจากตำแหน่งของผู้จัดการ ผู้จัดการของสหกรณ์ต้องพ้นจากตำแหน่งด้วยเหตุอย่างหนึ่งอย่างใดดังต่อไปนี้</p> <p>(1) ดาย</p> <p>(2) ลาออกโดยแสดงความจำนงทำเป็นหนังสือต่อคณะกรรมการดำเนินการ</p> <p>(3) ขาดคุณสมบัติตามระเบียบของสหกรณ์หรือมีลักษณะต้องห้ามตามกฎหมายสหกรณ์กำหนด</p> <p>(4) อายุครบ 60 ปีบริบูรณ์ หรือครบกำหนดตามสัญญาจ้าง</p> <p>(5) ถูกเลิกจ้าง</p> <p>(6) ถูกลงโทษให้ออกหรือไล่ออกหรือมีพฤติกรรมอันแสดงให้เห็นเป็นประจักษ์ว่าได้กระทำการ หรือละเว้นการกระทำใด ๆ อันอาจทำให้เกิดความไม่สงบเรียบร้อยและศีลธรรมอันดีแก่ประชาชน หรือไม่เหมาะสมกับตำแหน่งหน้าที่ผู้จัดการสหกรณ์</p>	<p>ข้อ 96. การพ้นจากตำแหน่งของผู้จัดการ ผู้จัดการของสหกรณ์ต้องพ้นจากตำแหน่งด้วยเหตุอย่างหนึ่งอย่างใดดังต่อไปนี้</p> <p>(1) ดาย</p> <p>(2) ลาออกโดยแสดงความจำนงทำเป็นหนังสือต่อคณะกรรมการดำเนินการ</p> <p>(3) ขาดคุณสมบัติตามระเบียบของสหกรณ์หรือมีลักษณะต้องห้ามตามกฎหมายสหกรณ์กำหนด</p> <p>(4) ครบกำหนดตามสัญญาจ้าง หรืออายุครบหกสิบปีบริบูรณ์ สุดแต่เงื่อนไขใดจะถึงกำหนดก่อน และให้พ้นจากตำแหน่งในวันสิ้นปีทางบัญชีที่อายุครบหกสิบปีบริบูรณ์</p> <p>(5) ถูกเลิกจ้าง</p> <p>(6) ถูกลงโทษให้ออกหรือไล่ออกหรือมีพฤติกรรมอันแสดงให้เห็นเป็นประจักษ์ว่าได้กระทำการ หรือละเว้นการกระทำใด ๆ อันอาจทำให้เกิดความไม่สงบเรียบร้อยและศีลธรรมอันดีแก่ประชาชน หรือไม่เหมาะสมกับตำแหน่งหน้าที่ผู้จัดการสหกรณ์</p>	<p>เพื่อให้เป็นไปตามระเบียบนายทะเบียนสหกรณ์</p>
	<p>บทเฉพาะกาล</p> <p>(117) มิให้นำความตามข้อ 44 บังคับใช้แก่สมาชิกที่ โอนหรือย้าย หรือออกจากราชการหรืองานประจำตามข้อ 32 (3) โดยไม่มีความคิดก่อนวันที่ข้อบังคับนี้มีผลบังคับใช้</p>	<p>เป็นไปตามแนวทางการปฏิบัติงานของสหกรณ์</p>

มติที่ประชุม

ระเบียบวาระที่ 14
เรื่องอื่น ๆ (ถ้ามี)

.....

.....

.....

.....

.....

.....

.....

.....

มติที่ประชุม _____
