

9 มกราคม 2566

เรื่อง ขอเชิญประชุมใหญ่สามัญประจำปี 2565

เรียน ท่านสมาชิก

ด้วยคณะกรรมการดำเนินการสหกรณ์ออมทรัพย์สาธารณสุขภูเก็ต จำกัด ชุดที่ 38 ได้ปฏิบัติหน้าที่ครบวาระตามข้อบังคับสหกรณ์ฯแล้ว จึงเห็นสมควรจัดให้มีการประชุมใหญ่สามัญประจำปี 2565 ในวันเสาร์ ที่ 14 มกราคม พ.ศ. 2566 เวลา 08.30 – 13.00 น. ณ ห้องประชุมพาโก้แกรนด์ บอลรูม ชั้น 2 โรงแรม เดอะ พาโก้ ดีไซน์ ภูเก็ต เพื่อพิจารณาเรื่องต่างๆ ตามระเบียบวาระการประชุม ดังนี้

1. เรื่องที่ประธานแจ้งให้ที่ประชุมทราบ
2. รับรองรายงานการประชุมใหญ่สามัญ ประจำปี 2564
3. รับทราบรายงานกิจการสหกรณ์ ประจำปี 2565
4. รับทราบผลการตรวจสอบกิจการ ประจำปี 2565
5. พิจารณานุมัติงบดุล และงบกำไร-ขาดทุน ประจำปี 2565
6. พิจารณานุมัติการจัดสรรกำไรสุทธิ ประจำปี 2565
7. พิจารณาแผนงานประมาณการรายได้ – รายจ่ายสหกรณ์ ประจำปี 2566
8. พิจารณากำหนดแผนกลยุทธ์ ประจำปี 2566
9. พิจารณากำหนดวงเงินการกู้ยืมหรือการค้า ำประกัน ประจำปี 2566
10. พิจารณาเลือกผู้สอบบัญชี ประจำปี 2566
11. พิจารณาเลือกผู้ตรวจสอบกิจการสหกรณ์ ประจำปี 2566  
และกำหนดค่าตอบแทนผู้ตรวจสอบกิจการ ประจำปี 2566
12. พิจารณาเลือกคณะกรรมการดำเนินการสหกรณ์ ประจำปี 2566
13. พิจารณาแก้ไขข้อบังคับสหกรณ์
14. เรื่องอื่นๆ (ถ้ามี)

ดังนั้นจึงขอเชิญให้สมาชิกทุกท่านเข้าร่วมประชุมตามวันเวลาและสถานที่ดังกล่าวสหกรณ์จะเปิดให้ลงทะเบียนเข้าร่วมประชุมตั้งแต่เวลา 07.30 น. จนถึงเวลา 10.00 น. (สมาชิกที่ลงทะเบียนหลังเวลา 10.00 น. ไม่ได้รับค่าเบี้ยประชุม)

จึงเรียนมาเพื่อโปรดทราบ และขอขอบคุณล่วงหน้ามา ณ โอกาสนี้

ขอแสดงความนับถือ



(นายสมบูรณ์ อัยรักษ์)

ประธานสหกรณ์ออมทรัพย์สาธารณสุขภูเก็ต จำกัด

**คณะกรรมการดำเนินการ**  
**สหกรณ์ออมทรัพย์สาธารณสุขภูเก็ต จำกัด ประจำปี 2565 – 2566**  
**ชุดที่ 38**

1.	นายสมบูรณ์	อัชรักษ์	ตำแหน่ง	ประธานกรรมการ
2.	นางจันทร์ธา	งานวิวัฒน์ถาวร	ตำแหน่ง	รองประธานกรรมการ
3.	น.ส.หทัยรัตน์	รังสรรค์สกุลชัย	ตำแหน่ง	กรรมการและเลขานุการ
4.	นางอัญชลี	จริยนันท์ทิยากุล	ตำแหน่ง	กรรมการและเหรัญญิก
5.	นายสมบัติ	บุรีรักษ์	ตำแหน่ง	กรรมการ
6.	นายมนตรี	สุขช่วย	ตำแหน่ง	กรรมการ
7.	นายสถาพร	วาจาสัตย์	ตำแหน่ง	กรรมการ
8.	นายสมบูรณ์	คาวิจิตร	ตำแหน่ง	กรรมการ
9.	นายพรเทพ	เรืองเดช	ตำแหน่ง	กรรมการ
10.	นายการ์รันตร์	โกมุทผล	ตำแหน่ง	กรรมการ
11.	นายนำชัย	ประทีป ณ ถลาง	ตำแหน่ง	กรรมการ

**ผู้ตรวจสอบกิจการ**

นางสุดใจ      แพใหญ่

---



การประชุมใหญ่สามัญประจำปี 2565  
สหกรณ์ออมทรัพย์สาธารณสุขภูเก็ต จำกัด  
วันเสาร์ที่ 14 มกราคม พ.ศ. 2566

ณ ห้องประชุมพาร์คแกรนด์ บอลรูม ชั้น 2 โรงแรมเดอะพาร์ค ดีไซน์ ภูเก็ต

สมาชิกเข้าร่วมประชุม จำนวน \_\_\_\_\_ คน แบ่งออกเป็นสมาชิกสามัญ จำนวน \_\_\_\_\_ คน และสมาชิกสมทบ จำนวน \_\_\_\_\_ คน จากสมาชิกทั้งหมด 793 คน แบ่งออกเป็นสมาชิกสามัญ 618 คน และสมาชิกสมทบ จำนวน 175 คน

เจ้าหน้าที่กรมส่งเสริมสหกรณ์ และกรมตรวจบัญชีสหกรณ์ ผู้เข้าร่วมประชุม คือ

1. \_\_\_\_\_
2. \_\_\_\_\_
3. \_\_\_\_\_

เริ่มประชุมเวลา \_\_\_\_\_ น.

ประธานที่ประชุม คือ \_\_\_\_\_ ตำแหน่ง \_\_\_\_\_  
ทำหน้าที่ประธานการประชุม ได้กล่าวเปิดการประชุม และดำเนินการตามระเบียบวาระดังต่อไปนี้ คือ

ระเบียบวาระที่ 1

เรื่องที่ประธานแจ้งให้ที่ประชุมทราบ

1. แนะนำเจ้าหน้าที่ของกรมส่งเสริมสหกรณ์ กรมตรวจบัญชีสหกรณ์ ผู้สอบบัญชี ผู้ตรวจสอบกิจการ พร้อมทั้งกล่าวขอบคุณที่ได้ให้ข้อเสนอแนะต่อสหกรณ์ออมทรัพย์สาธารณสุขภูเก็ต จำกัด เป็นอย่างดีตลอดมา

2. คณะกรรมการดำเนินการสหกรณ์ออมทรัพย์สาธารณสุขภูเก็ต จำกัด ชุดที่ 38 ได้ดำเนินการครบวาระ 1 ปี ในรอบปีที่ผ่านมาการดำเนินงานของสหกรณ์เป็นไปตามเป้าหมายที่กำหนดไว้ ต้องขอขอบคุณคณะกรรมการดำเนินการสหกรณ์ออมทรัพย์สาธารณสุขภูเก็ต จำกัด และเจ้าหน้าที่สหกรณ์ทุกท่าน ที่ได้ปฏิบัติหน้าที่ด้วยความเสียสละ อดทน ตลอดระยะเวลา 1 ปีที่ผ่านมา และขอบคุณสมาชิกทุกท่านที่เข้าใจ ให้ความร่วมมือ และสนับสนุนสหกรณ์ออมทรัพย์สาธารณสุขภูเก็ต จำกัด เป็นอย่างดีตลอดมา  
ที่ประชุม \_\_\_\_\_

## ระเบียบวาระที่ 2

### รับรองรายงานการประชุมใหญ่สามัญ ประจำปี 2564

#### สำเนา

#### รายงานการประชุมใหญ่สามัญ ประจำปี 2564

สหกรณ์ออมทรัพย์สาธารณสุขสุพรรณบุรี จำกัด

ครั้งที่ 1/2564

วันเสาร์ที่ 22 มกราคม 2565

ณ ห้องประชุมพาร์คแกรนด์บอลรูม โรงแรม เดอะ พาร์ค ดีไซน์ สุพรรณบุรี

สมาชิกเข้าร่วมประชุม จำนวน 671 คน จากสมาชิกทั้งหมด 793 คน คิดเป็นร้อยละ 84.62 แบ่งออกเป็นสมาชิกสามัญ จำนวน 515 คน จากสมาชิกสามัญทั้งหมด 613 คน คิดเป็นร้อยละ 84.01 และสมาชิกสมทบ จำนวน 156 คน จากสมาชิกสมทบทั้งหมด 180 คน คิดเป็นร้อยละ 86.67 ตามลายมือชื่อในสมุดบันทึกรายงานการประชุมผู้เข้าร่วมประชุมผู้เข้าร่วมประชุมประกอบด้วย

1. นายประเสริฐศักดิ์	ณ นคร	สหกรณ์จังหวัดสุพรรณบุรี
2. นางสาววันดี	ปิ่นแก้ว	ผู้อำนวยการกลุ่มส่งเสริมสหกรณ์ สำนักงานสหกรณ์จังหวัดสุพรรณบุรี
3. นางสาวธนกร	สังข์พันธ์	เจ้าพนักงานส่งเสริมสหกรณ์อาวุโส สำนักงานสหกรณ์จังหวัดสุพรรณบุรี
4. นายอภิสิทธิ์	ลิ่วชัยชาญ	นักวิชาการสหกรณ์ปฏิบัติการ สำนักงานสหกรณ์จังหวัดสุพรรณบุรี
5. นางสาวสุนิสา	ไชยแก้ว	นักวิชาการตรวจบัญชีปฏิบัติการ สำนักงานตรวจบัญชีสหกรณ์สุพรรณบุรี
6. นางสาววาสนา	มานะกิน	นักวิชาการตรวจบัญชีปฏิบัติการ สำนักงานตรวจบัญชีสหกรณ์สุพรรณบุรี
7. นายสิทธิศักดิ์	เทียนทอง	ผู้สอบบัญชีสหกรณ์

#### เริ่มประชุมเวลา 09.30 น.

นายสมบุญ อัยรักษ์ ประธานกรรมการสหกรณ์ออมทรัพย์สาธารณสุขสุพรรณบุรี จำกัด ทำหน้าที่ประธานในที่ประชุมเมื่อสมาชิกครบองค์ประชุมประธานในที่ประชุมกล่าวเปิดการประชุมและดำเนินการประชุมตามระเบียบวาระ ดังต่อไปนี้

#### ระเบียบวาระที่ 1 เรื่องที่ประธานแจ้งให้ที่ประชุมทราบ

1. แนะนำเจ้าหน้าที่จากกรมส่งเสริมสหกรณ์ กรมตรวจบัญชีสหกรณ์ ผู้สอบบัญชีและผู้ตรวจสอบกิจการ พร้อมทั้งกล่าวขอบคุณที่ได้ให้ข้อเสนอแนะต่อสหกรณ์ออมทรัพย์สาธารณสุขสุพรรณบุรี จำกัด เป็นอย่างดีขอขอบคุณ

2. ในการประชุมใหญ่ปีนี้ เนื่องจากสมาชิกของสหกรณ์เป็นบุคลากรทางการแพทย์จึงจำเป็นต้องจัดการประชุมใหญ่ตามมาตรการควบคุมการแพร่ระบาดของโรคโควิด 19 อย่างเคร่งครัด ซึ่งได้ทำการขออนุญาตจัดประชุมจากหน่วยงานที่เกี่ยวข้องอย่างถูกต้อง

3. คณะกรรมการดำเนินการสหกรณ์ออมทรัพย์สาธารณสุขสุพรรณบุรี จำกัด ชุดที่ 37 ได้ดำเนินการครบวาระ 1 ปีในรอบปีที่ผ่านมาการดำเนินงานของสหกรณ์ เป็นไปตามเป้าหมายที่กำหนดไว้ มีการจัดหาเงินทุนเพื่อใช้ในการให้เงินกู้แก่สมาชิกได้อย่างเพียงพอ ในปีนี้ สหกรณ์ ถือว่ามีสภาพคล่องที่ดี ต้องขอขอบคุณคณะกรรมการดำเนินการสหกรณ์ฯ และ

เจ้าหน้าที่สหกรณ์ฯ ทุกๆท่าน ที่ได้ปฏิบัติหน้าที่ด้วยความเสียสละ อดทน ตลอดระยะเวลา 1 ปีที่ผ่านมา และขอบคุณสมาชิกทุกท่านที่เข้าใจ ให้ความร่วมมือ และสนับสนุนสหกรณ์ฯ เป็นอย่างดีตลอดมา

ในหลายปีที่ผ่านมาหลายท่านได้ประสบกับวิกฤตการแพร่ระบาดของไวรัสโควิด 19 ทำให้ภาระงานเพิ่มมากขึ้น และยังส่งผลต่อการดำเนินงานของสหกรณ์ฯ โดยการประชุมใหญ่ในปีนี้เป็นต้องจัดการประชุมให้เป็นไปตามมาตราป้องกันการแพร่ระบาดของไวรัสโควิด 19 ตามที่จังหวัดได้กำหนดไว้

### **มติที่ประชุม** รับทราบ

**ระเบียบวาระที่ 2** รับรองรายงานการประชุมใหญ่สามัญ ประจำปี 2563

ประธานในที่ประชุมขอให้ที่ประชุมใหญ่พิจารณารายงานการประชุมใหญ่สามัญ ประจำปี 2563 ตามรายละเอียดในเอกสารรายงานกิจการ ประจำปี 2564 หน้า 5 ถึง หน้า 26

### **มติที่ประชุม** รับรองรายงานการประชุมใหญ่สามัญประจำปี 2563

**ระเบียบวาระที่ 3** รับทราบรายงานกิจการของสหกรณ์ฯ ประจำปี 2564

ประธานในที่ประชุม มอบหมายให้ผู้จัดการรายงานกิจการของสหกรณ์ฯ ประจำปี 2564 เพื่อให้ที่ประชุมใหญ่รับทราบตามรายละเอียดในเอกสารรายงานกิจการ ประจำปี 2564 หน้า 27 ถึง หน้า 37 ดังนี้

#### 1. ผลการดำเนินงานปี 2564 เปรียบเทียบกับปี 2563

รายการ	ปี 2563	ปี 2564	เพิ่ม/(ลด)	คิดเป็น %
1. จำนวนสมาชิก				
1.1 สมาชิกสามัญ	583	613	30	5.15
1.2 สมาชิกสมทบ	178	180	2	1.12
2. ทุนเรือนหุ้นที่ชำระแล้ว	282,184,250.00	294,075,200.00	11,890,950.00	4.21
3. เงินรับฝากจากสมาชิก	119,668,571.59	121,258,188.06	1,589,616.47	1.33
4. ทุนสำรอง	16,338,572.01	17,628,488.43	1,289,916.42	7.89
6. ทุนสะสมตามข้อบังคับ	216,192.00	171,692.00	(44,500.00)	(20.58)
7. เงินให้กู้ยืมเหลืออยู่ที่สมาชิกเมื่อสิ้นปี	331,789,104.15	331,866,475.81	77,371.66	0.02
8. กำไรสุทธิ	12,898,937.70	14,381,087.92	1,482,150.22	11.49

#### 2. สมาชิกในวันสิ้นปี 2564

ณ สิ้นปี 2564 สหกรณ์ฯ มีสมาชิกคงเหลือ 793 คน โดยมีรายละเอียดจำนวนสมาชิกที่เปลี่ยนแปลงในระหว่างปี ดังนี้

	สามัญ	สมทบ
ยกมาต้นปี	583 คน	178 คน
เพิ่มระหว่างปี	55 คน	20 คน
ลาออก	25 คน	18 คน
คงเหลือ	613 คน	180 คน

**\*\*\*หมายเหตุ** มีสมาชิกสมทบได้รับการบรรจุรับราชการเป็นกรณีพิเศษ เนื่องจากสถานการณ์ระบาดของโรคติดเชื้อไวรัสโคโรนา 2019 จึงขอเปลี่ยนสถานการณืเป็นสมาชิกสามัญ จำนวน 3 คน\*\*\*

### เปรียบเทียบจำนวนสมาชิก พ.ศ. 2560 – 2564

จำนวนสมาชิก (คน)

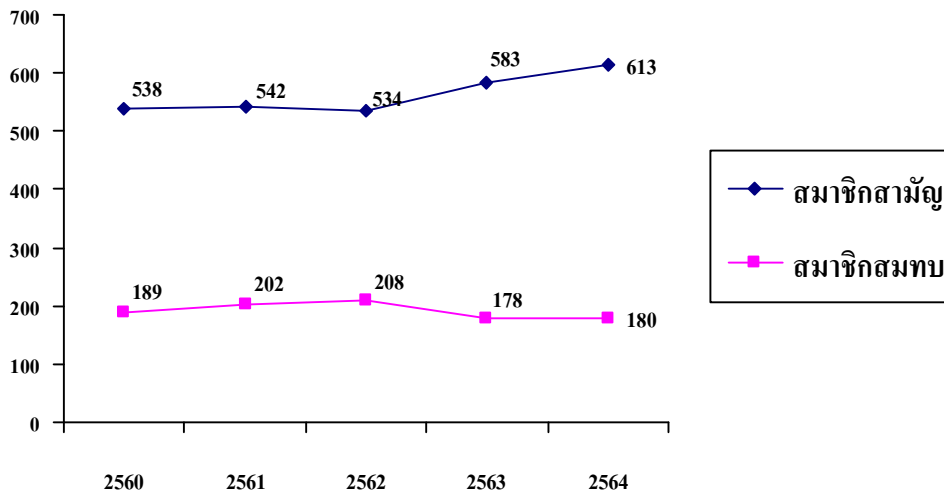

### 3. การส่งเสริมการออมทรัพย์

สมาชิกสหกรณ์ได้นำเงินมาฝากและเพิ่มทุนเรือนหุ้น ในรอบปี 2564 เพื่อให้สหกรณ์ฯ ได้นำมา หมุนเวียนให้สมาชิกได้กู้ยืมและบริหารจัดการ ดังนี้

#### จำนวนเงินออมของสมาชิกแยกตามประเภทต่างๆ

ปี พ.ศ.	2563	2564
<b>ทุนเรือนหุ้น</b>		
- สมาชิกสามัญ	238,810,750.00	249,103,000.00
- สมาชิกสมทบ	43,373,500.00	44,972,200.00

### เปรียบเทียบจำนวนทุนเรือนหุ้น พ.ศ. 2560 – 2564

จำนวนทุนเรือนหุ้น (ล้านบาท)

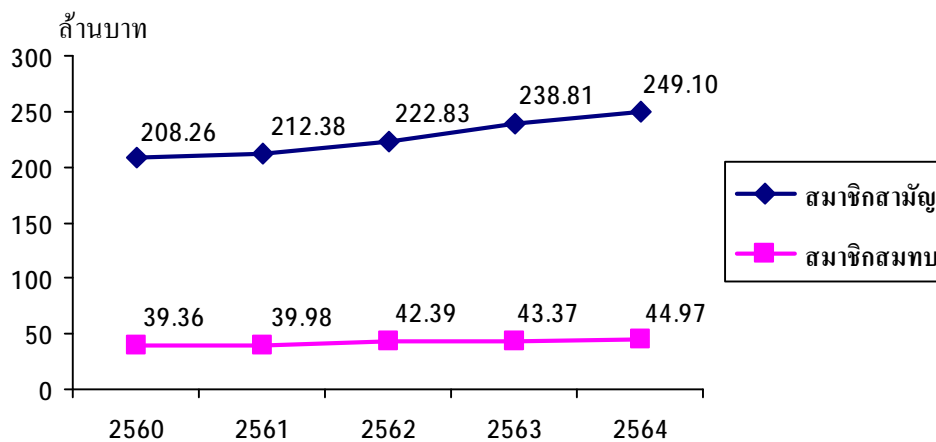

จำนวนเงินรับฝากออมทรัพย์ คงเหลือ ณ วันสิ้นปี 2564 ดังนี้

ปี พ.ศ.	2563	2564
เงินรับฝากออมทรัพย์		
- ออมทรัพย์	10,694,248.71	13,618,956.17
- ออมทรัพย์พิเศษ	108,974,322.88	107,630,231.89

เปรียบเทียบจำนวนเงินรับฝาก พ.ศ. 2560 – 2564

จำนวนเงินรับฝาก (ล้านบาท)

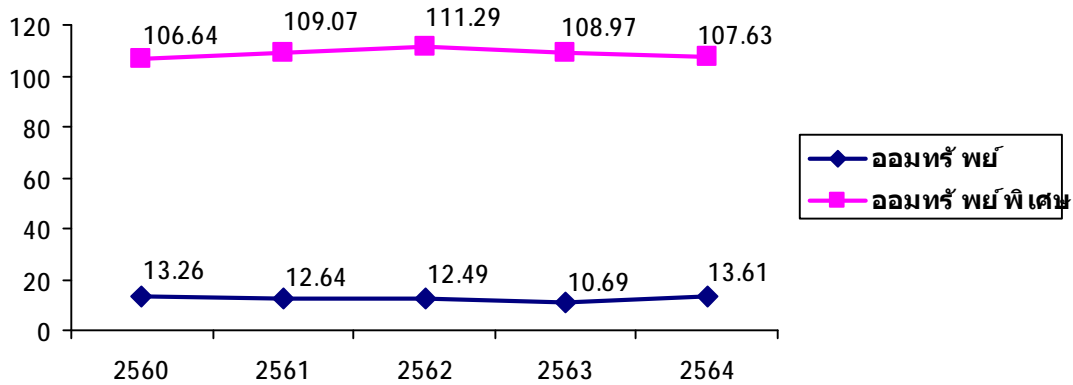

4. การให้สินเชื่อแก่สมาชิก

การให้สินเชื่อแก่สมาชิก คงเหลือ ณ วันสิ้นปี 2564 ดังนี้

รายการ	จำนวนสัญญาทั้งสิ้น (สัญญา)	ยอดคงเหลือ (บาท)
1. เงินกู้ฉุกเฉิน	126	5,640,254.17
2. เงินกู้สามัญ	287	154,754,600.19
3. เงินกู้พิเศษ	83	171,471,621.45
รวม	496	331,866,475.81

รายงานการอนุมัติเงินกู้ประเภทต่าง ๆ ในปี 2564 เป็นเงิน 174,435,897.00 บาท รายละเอียดดังนี้

เดือน	เงินกู้ฉุกเฉิน		เงินกู้สามัญ		เงินกู้พิเศษ	
	ราย	บาท	ราย	บาท	ราย	บาท
มกราคม	45	2,119,230.00	11	6,072,550.00	1	1,350,000.00
กุมภาพันธ์	43	1,769,539.00	2	1,400,000.00	-	-
มีนาคม	91	4,274,288.00	36	23,034,000.00	3	9,640,000.00
เมษายน	56	2,604,910.00	19	11,654,410.00	2	7,678,000.00
พฤษภาคม	54	2,411,110.00	16	12,388,520.00	-	-
มิถุนายน	52	2,527,850.00	13	4,130,340.00	3	6,880,500.00
กรกฎาคม	23	1,019,200.00	-	-	1	1,400,000.00
สิงหาคม	65	3,088,340.00	27	17,418,100.00	1	5,000,000.00



เดือน	เงินกู้ฉุกเฉิน		เงินกู้สามัญ		เงินกู้พิเศษ	
	ราย	บาท	ราย	บาท	ราย	บาท
กันยายน	37	1,668,850.00	8	4,349,940.00	-	-
ตุลาคม	28	1,744,800.00	-	-	1	1,650,000.00
พฤศจิกายน	76	4,801,330.00	22	16,083,190.00	2	6,399,000.00
ธันวาคม	21	1,446,900.00	-	-	3	8,386,000.00
<b>รวม</b>	<b>591</b>	<b>29,476,347.00</b>	<b>154</b>	<b>96,576,050.00</b>	<b>17</b>	<b>48,383,500.00</b>

เปรียบเทียบจำนวนเงินกู้ประเภทต่างๆ ของสมาชิก พ.ศ 2560 - 2564

จำนวนเงินให้กู้แก่สมาชิก(ล้านบาท)

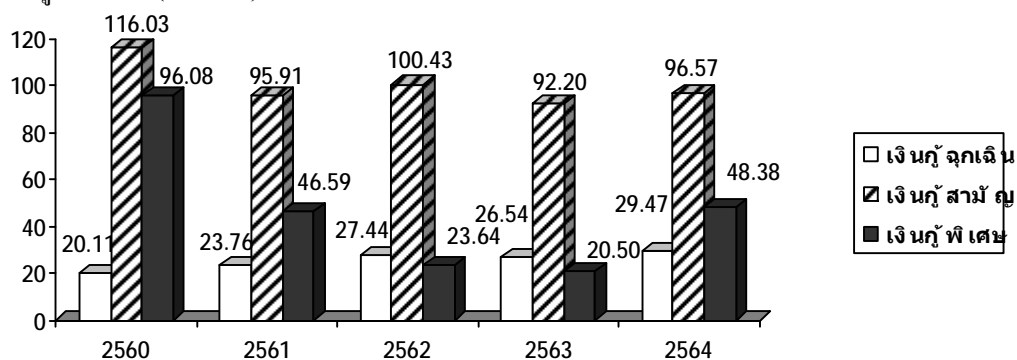

เหตุผลในการกู้ยืมเงิน ปี 2564

เหตุผล	เงินกู้ฉุกเฉิน		เงินกู้สามัญ		เงินกู้พิเศษ		รวม	
	สัญญา (ฉบับ)	จำนวนเงิน	สัญญา (ฉบับ)	จำนวนเงิน	สัญญา (ฉบับ)	จำนวนเงิน	สัญญา (ฉบับ)	จำนวนเงิน
1. ใช้จ่ายส่วนตัว	307	14,896,602.00	-	-	-	-	307	14,896,602.00
2. ชำระหนี้สิน	242	12,886,665.00	110	66,836,610.00	-	-	352	79,723,275.00
3. เครื่องใช้ในครัวเรือน	-	-	-	-	-	-	-	-
4. ลงทุนประกอบอาชีพ	4	226,000.00	15	12,085,920.00	-	-	19	12,311,920.00
5. การก่อสร้าง ต่อเติม ปรับปรุงอาคาร	4	220,000.00	8	6,264,200.00	13	38,513,500.00	25	44,997,700.00
6. ซื้อที่ดิน	-	-	10	5,138,030.00	2	3,400,000.00	12	8,538,030.00
7. ซื้อบ้านพร้อมที่ดิน	-	-	-	-	1	4,050,000.00	1	4,050,000.00
8. ซื้อยานพาหนะ	1	30,000.00	3	3,003,000.00	-	-	4	3,033,000.00
9. การศึกษา	12	477,000.00	6	2,865,070.00	-	-	18	3,342,070.00
10. อื่น ๆ	21	740,080.00	2	383,220.00	1	2,420,000.00	24	3,543,300.00
<b>รวม</b>	<b>591</b>	<b>29,476,347.00</b>	<b>154</b>	<b>96,576,050.00</b>	<b>17</b>	<b>48,383,500.00</b>	<b>762</b>	<b>174,435,897.00</b>

เปรียบเทียบเหตุผลในการกู้ยืมเงินของสมาชิก ปี 2564

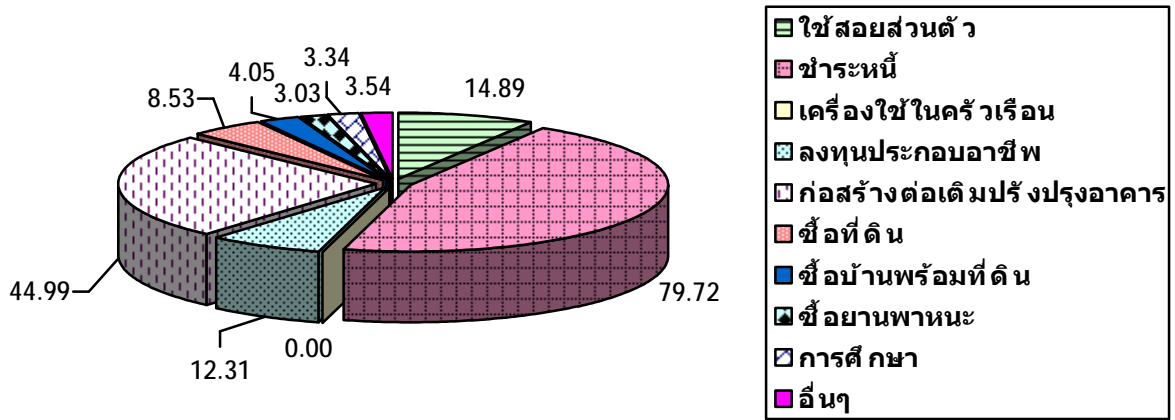

5. รายได้ รายจ่าย และกำไรสุทธิ ประจำปี 2564

รายได้ทั้งสิ้น	19,047,478.79	บาท
รายจ่ายทั้งสิ้น	4,666,390.87	บาท
กำไรสุทธิ	14,381,087.92	บาท

เปรียบเทียบจำนวนกำไรสุทธิ พ.ศ. 2553 – 2564

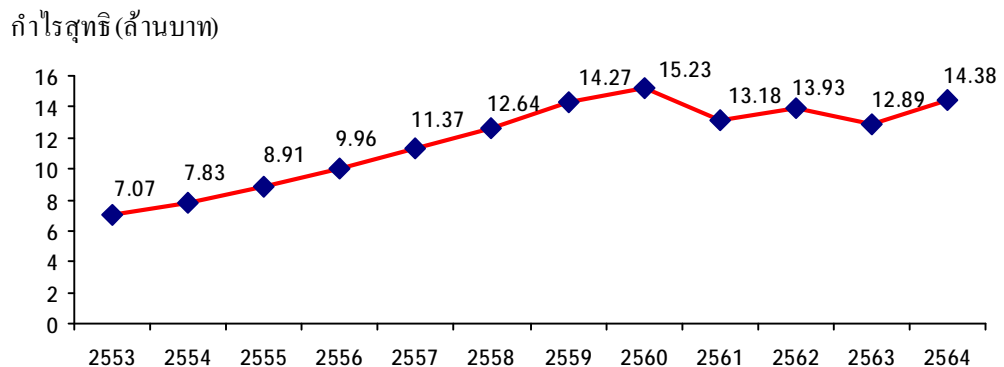

ประธานในที่ประชุม แจ้งให้ที่ประชุมทราบว่าในหน้า 32 เป็นการเปรียบเทียบจำนวนกำไรสุทธิของสหกรณ์ฯ ตั้งแต่ปี 2553 – 2564 โดยจะเห็นได้ว่ากำไรสุทธิของสหกรณ์ฯ ในช่วงปี 2561 - 2564 จะมีการปรับเพิ่มขึ้นและลดลง อันเป็นผลจากสถานะเศรษฐกิจและผลกระทบจากการแพร่ระบาดของไวรัสโควิด 19 ซึ่งมีแนวโน้มมรรเทาเบาบางลง ซึ่งอาจทำให้สถานะเศรษฐกิจดีขึ้นได้

**มติที่ประชุม** รับทราบรายงานกิจการของสหกรณ์ฯ ประจำปี 2564

**ระเบียบวาระที่ 4** รับทราบผลการตรวจสอบกิจการของสหกรณ์ฯ ประจำปี 2564

ประธานในที่ประชุม มอบหมายให้ผู้ตรวจสอบกิจการสหกรณ์ออมทรัพย์สาธารณสุขภูเก็ต จำกัด รายงานผลการตรวจสอบกิจการของสหกรณ์ฯ ประจำปี 2564 ตามรายละเอียดในเอกสารรายงานกิจการ ประจำปี 2564 หน้า 38 ถึง หน้า 43 เพื่อให้ที่ประชุมรับทราบ ดังนี้

**รายงานการตรวจสอบกิจการ**  
**สหกรณ์ออมทรัพย์สาธารณสุขภูเก็ต จำกัด**  
**ประจำปีทางบัญชีสิ้นสุดวันที่ 31 ธันวาคม 2564**

เรียน ที่ประชุมใหญ่สหกรณ์ออมทรัพย์สาธารณสุขภูเก็ต จำกัด

ตามที่ประชุมใหญ่อำนาจประจำปี 2563 เมื่อวันที่ 30 มกราคม 2564 ได้เลือกให้ดิฉันเป็นผู้ตรวจสอบกิจการของสหกรณ์ออมทรัพย์สาธารณสุขภูเก็ต จำกัด สำหรับปีทางบัญชีสิ้นสุดวันที่ 31 ธันวาคม 2564 จึงขอรายงานผลการตรวจสอบกิจการประจำปี 2564 โดยสรุปดังนี้

**วัตถุประสงค์ของการตรวจสอบ**

1. เพื่อตรวจสอบการปฏิบัติงานด้านการเงินการบัญชีของสหกรณ์
2. เพื่อตรวจสอบและประเมินผลการปฏิบัติงานด้านการดำเนินงานทั่วไป
3. เพื่อประเมินประสิทธิภาพในการปฏิบัติงานและเสนอแนะแนวทางการดำเนินงานให้เป็นไปตามวัตถุประสงค์ที่วางไว้

**ขอบเขตการตรวจสอบ**

1. ตรวจสอบด้านการเงินและบัญชี โดยตรวจสอบเอกสารหลักฐานการรับ-จ่ายเงิน ของสหกรณ์ฯ ให้ถูกต้องตรงกับหลักฐานการบันทึบบัญชีของสหกรณ์ เป็นประจำทุกวัน
2. ตรวจสอบเงินสดคงเหลือประจำวันให้ถูกต้องตรงกับยอดคงเหลือตามบัญชี
3. ตรวจสอบการผ่านไปบัญชีแยกประเภท และทะเบียนคุมต่าง ๆ โดยการทดสอบยอด
4. ตรวจสอบการให้เงินกู้แก่สมาชิก ทั้งเงินกู้ฉุกเฉิน เงินกู้สามัญ และเงินกู้พิเศษ โดยตรวจสอบสัญญาเงินกู้ทั้ง 3 ประเภท รวมถึงเอกสารประกอบสัญญาเงินกู้
5. ตรวจสอบการดำเนินการด้านการรับ การลาออก และการโอนย้ายของสมาชิกสามัญ และสมาชิกสมทบ
6. ตรวจสอบการดำเนินงานตามแผนประมาณการรายได้ และค่าใช้จ่าย ให้เป็นไปตามมติที่ได้รับอนุมัติจากที่ประชุมใหญ่
7. ติดตามแผนการดำเนินงานด้านการรับเงินออมทรัพย์ และเงินรับฝากออมทรัพย์พิเศษ
8. ตรวจสอบการเก็บเงินค่าหุ้น การจ่ายคืนของทุนเรือนหุ้น ให้เป็นไปตามข้อบังคับ
9. ตรวจสอบการใช้จ่ายของทุนสาธารณประโยชน์ ทุนส่งเสริมสวัสดิการ ทุนสำรอง ทุนรักษาอัตราระดับเงินปันผล และทุนเพื่อการจัดตั้งสำนักงาน ให้เป็นไปตามข้อบังคับ
10. ตรวจสอบการปฏิบัติงานของเจ้าหน้าที่ ให้คำแนะนำการปฏิบัติงานในด้านต่าง ๆ
11. ตรวจสอบผลการปฏิบัติงาน และประเมินประสิทธิภาพในการปฏิบัติงานด้านการดำเนินงานทั่วไป ให้เป็นไปตามวัตถุประสงค์ และข้อบังคับของสหกรณ์ โดยการเข้าร่วมประชุมประจำเดือนกับคณะกรรมการดำเนินการของสหกรณ์ และเสนอรายงานผลการตรวจสอบกิจการประจำเดือน และข้อเสนอแนะเพื่อทราบ

## ผลการตรวจสอบและข้อเสนอแนะที่สหกรณ์ควรแก้ไข

### 1. ด้านการเงิน

- การรับ-จ่าย และเก็บรักษาเงินสด ได้ปฏิบัติตามระเบียบที่สหกรณ์ กำหนด
- เงินสดคงเหลือประจำวันตรงกับยอดคงเหลือตามบัญชีทุกวัน

### 2. ด้านบัญชี

- การบันทึกบัญชีประจำวัน ได้ปฏิบัติตามถูกต้องครบถ้วน และเป็นปัจจุบัน
- มีเอกสารประกอบการลงบัญชี ถูกต้องครบถ้วน
- มีการผ่านไปบัญชีแยกประเภทและทะเบียนคุมต่าง ๆ โดยถูกต้อง
- มีการเสนอรายงานทางบัญชีต่อคณะกรรมการในการประชุมประจำเดือน

### 3. ด้านการบริหารงานทั่วไป

การดำเนินงานของสหกรณ์ฯ เป็นไปตามวัตถุประสงค์ที่กำหนดไว้ในระเบียบและข้อบังคับ

### 4. ด้านการดำเนินงาน

#### 4.1 สมาชิกของสหกรณ์ฯ

	<u>สามัญ</u>	<u>สมทบ</u>
ยกมาต้นปี	583 คน	178 คน
เพิ่มระหว่างปี	55 คน	20 คน
ลาออก	<u>25</u> คน	<u>18</u> คน
คงเหลือ	<u>613</u> คน	<u>180</u> คน

#### 4.2 การให้เงินกู้แก่สมาชิก

สหกรณ์ฯ ให้เงินกู้แก่สมาชิก 3 ประเภท คือ

1. เงินกู้ฉุกเฉิน ในวงเงิน 2 เท่าของเงินเดือน ไม่เกิน 100,000.00 บาท
2. เงินกู้สามัญ ในวงเงินจำกัดขั้นสูง ไม่เกิน 2,000,000.00 บาท
3. เงินกู้พิเศษ จำนวน 3 ประเภท

- เพื่อการเคหะสงเคราะห์ ในวงเงินจำกัดขั้นสูงไม่เกิน 5,000,000.00 บาท

- เพื่อการลงทุนประกอบอาชีพ ในวงเงินจำกัดขั้นสูงไม่เกิน 1,200,000.00 บาท

- เพื่อซื้อรถยนต์ ในวงเงินจำกัดขั้นสูงไม่เกิน 800,000.00 บาท

ในระหว่างปี 2564 สหกรณ์ฯ ให้เงินกู้แก่สมาชิกทั้งสิ้น 174,435,897.00 บาท

- เงินกู้ฉุกเฉิน จำนวน 591 สัญญา เป็นเงิน 29,476,347.00 บาท

- เงินกู้สามัญ จำนวน 154 สัญญา เป็นเงิน 96,576,050.00 บาท

- เงินกู้พิเศษ จำนวน 17 สัญญา เป็นเงิน 48,383,500.00 บาท

#### 4.3 แผนประมาณการรายได้และผลการดำเนินงาน

	คาดไว้	รับจริง	หมายเหตุ
1. ดอกเบี้ยรับจากเงินให้กู้	24,000,000.00	17,996,907.32	
2. ดอกเบี้ยเงินฝากธนาคาร	40,000.00	20,340.05	
3. ค่าธรรมเนียมแรกเข้า	2,600.00	3,560.00	
4. รายได้เบ็ดเตล็ด	5,000.00	3,082.00	
5. ผลตอบแทนจากการลงทุน	1,000,000.00	1,023,589.42	
<b>รวม</b>	<b>25,047,600.00</b>	<b>19,047,478.79</b>	

แผนการดำเนินงาน	เป้าหมาย	ผลงาน	หมายเหตุ
1. การรับฝากเงิน	10,000,000.00	16,515,093.61	
2. การให้เงินกู้แก่สมาชิก			
- เงินกู้เพื่อเหตุฉุกเฉิน	25,000,000.00	29,476,347.00	
- เงินกู้สามัญ	100,000,000.00	96,576,050.00	
- เงินกู้พิเศษ	25,000,000.00	48,383,500.00	
3. แผนการรับสมาชิก			
- สามัญ	20 คน	52 คน	
- สมทบ	20 คน	20 คน	
4. การรับเงินทุนเรือนหุ้น	25,000,000.00	23,463,500.00	

รายจ่ายของสหกรณ์ ได้จ่ายไปในกิจการของสหกรณ์ฯ โดยสมควรแก่เหตุผล และเป็นไปตามระเบียบการจ่ายค่าใช้จ่ายตามมติที่ประชุม และอยู่ภายในวงเงินประมาณการรายจ่ายที่ได้รับอนุมัติจากที่ประชุมใหญ่

	จ่ายจริง ปี 2563	ประมาณการปี 2564	จ่ายจริง ปี 2564	คงเหลือ
<b>ประเภทรายจ่าย</b>				
<b>ค่าใช้จ่ายเกี่ยวกับเจ้าหน้าที่</b>				
เงินเดือน	989,640.00	1,062,120.00	1,062,120.00	0.00
บำเหน็จเจ้าหน้าที่	199,200.00	189,230.00	189,230.00	0.00
ค่าล่วงเวลา	18,745.66	25,000.00	23,401.31	1,598.69
ค่าสวัสดิการเจ้าหน้าที่	2,600.00	10,000.00	6,200.00	3,800.00
เงินสมทบประกันสังคม	22,177.00	28,000.00	18,560.00	9,440.00
เงินช่วยค่าครองชีพ	1,920.00	0.00	0.00	0.00
<b>ค่าใช้จ่ายเกี่ยวกับอาคารสถานที่</b>				
ค่าเสื่อมราคาเครื่องใช้สำนักงาน	14,348.98	30,000.00	5,378.42	24,621.58
ค่าซ่อมแซมรักษาสินทรัพย์	0.00	20,000.00	900.00	19,100.00

	จ่ายจริง ปี 2563	ประมาณการปี 2564	จ่ายจริง ปี 2564	คงเหลือ
ค่าครุภัณฑ์สำนักงาน	0.00	100,000.00	3,990.00	96,010.00
ค่าปรับปรุงสำนักงาน	0.00	200,000.00	0.00	200,000.00
<b>ค่าใช้จ่ายดำเนินงานอื่น</b>				
ค่าเบี้ยประชุม	129,000.00	132,000.00	124,000.00	8,000.00
ค่ารับรอง	25,476.00	35,000.00	24,412.00	10,588.00
ค่าเครื่องเขียนแบบพิมพ์	27,510.34	50,000.00	26,989.58	23,010.42
ค่าใช้จ่ายวันประชุมใหญ่	808,193.00	1,000,000.00	859,177.00	140,823.00
ค่าธรรมเนียมสอบบัญชี	60,000.00	60,000.00	60,000.00	0.00
ค่าตรวจสอบกิจการ	50,000.00	50,000.00	50,000.00	0.00
ค่าตอบแทนหน่วยงาน	37,380.00	48,000.00	39,840.00	8,160.00
ค่าธรรมเนียมธนาคาร	200.00	5,000.00	268.00	4,732.00
ค่าถ่ายเอกสาร	6,869.45	10,000.00	7,744.50	2,255.50
ค่าเบี้ยเลี้ยงพาหนะที่פק	7,128.00	100,000.00	0.00	100,000.00
ค่าเครื่องแบบกรรมการและเจ้าหน้าที่	0.00	30,000.00	30,000.00	0.00
ดอกเบี้ยจ่ายเงินรับฝาก	1,981,117.34	2,500,000.00	1,976,287.56	523,712.44
ค่าพัฒนาระบบสารสนเทศ	6,943.50	30,000.00	39,807.50	(9,807.50)
ค่าน้ำมันเชื้อเพลิง	21,600.00	21,600.00	21,600.00	0.00
เงินบริจาค สสจ.ภูเก็ต	48,000.00	50,000.00	50,000.00	0.00
ค่าใช้จ่ายเบ็ดเตล็ด	18,168.00	25,000.00	5,822.00	19,178.00
ดอกเบี้ยจ่ายเงินกู้ยืม	0.00	10,000.00	0.00	10,000.00
ค่าพัฒนาศักยภาพ	2,000.00	200,000.00	0.00	200,000.00
ค่าตัดจำหน่ายสิทธิประโยชน์	23,650.00	94,600.00	23,650.00	70,950.00
ค่าดำเนินคดี	10,000.00	100,000.00	21,000.00	79,000.00
<b>รวม</b>	<b>4,511,867.27</b>	<b>6,215,550.00</b>	<b>4,670,377.87</b>	<b>1,545,172.13</b>

## 5. ด้านเงินรับฝาก

สหกรณ์ฯ รับฝากเงินจากสมาชิก จำนวน 2 ประเภท ดังนี้

### 5.1 เงินรับฝากออมทรัพย์

เงินรับฝากคงเหลือต้นปี	จำนวน	10,694,248.71	บาท
เงินรับฝากระหว่างปี	จำนวน	10,227,862.35	บาท
ถอนระหว่างปี	จำนวน	7,302,974.89	บาท
เงินรับฝากคงเหลือวันสิ้นปี	จำนวน	13,618,956.17	บาท

## 5.2 เงินรับฝากออมทรัพย์พิเศษ

เงินรับฝากคงเหลือต้นปี	จำนวน	108,974,322.88	บาท
เงินรับฝากระหว่างปี	จำนวน	6,287,411.26	บาท
ถอนระหว่างปี	จำนวน	<u>7,622,502.25</u>	บาท
เงินรับฝากคงเหลือวันสิ้นปี	จำนวน	<u>107,639,231.89</u>	บาท

## 6. ด้านทุน

การเก็บเงินค่าหุ้น และการจ่ายคืนเงินค่าหุ้น เป็นไปตามข้อบังคับของสหกรณ์

ทุนเรือนหุ้นคงเหลือต้นปี	จำนวน	282,184,250.00	บาท
เพิ่มระหว่างปี	จำนวน	23,463,550.00	บาท
ถอนระหว่างปี	จำนวน	<u>11,572,600.00</u>	บาท
ทุนเรือนหุ้นคงเหลือสิ้นปี	จำนวน	<u>294,075,200.00</u>	บาท

เงินสำรองและทุนสะสม เป็นไปตามวัตถุประสงค์แห่งทุนและระเบียบที่สหกรณ์ กำหนดไว้

	ยกมาต้นปี	เพิ่มระหว่างปี	ลดระหว่างปี	คงเหลือ
ทุนสาธารณประโยชน์	10,192.00	20,500.00	14,000.00	16,692.00
ทุนส่งเสริมฯ	76,000.00	100,000.00	171,000.00	5,000.00
ทุนสำรอง	16,338,572.01	1,289,916.42	0.00	17,628,488.43
ทุนรักษาระดับฯ	130,000.00	20,000.00	0.00	150,000.00

ประธานในที่ประชุม แจ้งให้สมาชิกทราบว่าต้องขอขอบคุณผู้ตรวจสอบกิจการเป็นอย่างยิ่งที่ปฏิบัติหน้าที่ตรวจสอบกิจการได้อย่างถูกต้องครบถ้วนเป็นไปตามข้อบังคับและระเบียบของสหกรณ์

**มติที่ประชุม** รับทราบผลการตรวจสอบกิจการของสหกรณ์ฯ ประจำปี 2564

**ระเบียบวาระที่ 5** พิจารณานุมัติงดบังคับและงบกำไร-ขาดทุน ประจำปี 2564

ประธานในที่ประชุม กล่าวเชิญ คุณสิทธิศักดิ์ เทียนทอง ผู้สอบบัญชีรับอนุญาตจากกรมตรวจบัญชีสหกรณ์ ซึ่งได้รับแต่งตั้งจากนายทะเบียนให้เป็นผู้ทำหน้าที่ตรวจสอบบัญชีเป็นผู้ชี้แจง งบดุลและงบกำไรขาดทุน ประจำปี 2564 ตามรายละเอียดในเอกสารรายงานกิจการ ประจำปี 2563 หน้า 44 ถึง หน้า 59 เพื่อให้ที่ประชุมพิจารณา

สหกรณ์ออมทรัพย์สาธารณสุขภูเก็ต จำกัด

งบแสดงฐานะการเงิน

ณ วันที่ 31 ธันวาคม 2564

สินทรัพย์	หมายเหตุ	บาท	
		ปี 2564	ปี 2563
<b>สินทรัพย์หมุนเวียน</b>			
เงินสดและเงินฝากธนาคาร	2	114,727,698.97	98,092,980.15
เงินฝากสหกรณ์ออมทรัพย์ตำรวจภูเก็ต จำกัด		110,431.86	106,740.94
เงินให้กู้ยืมระยะสั้น - สุทธิ	3	32,520,878.41	32,899,765.40
ลูกหนี้ระยะสั้น - สุทธิ	4	1,850,000.00	1,850,000.00
ดอกเบี้ยเงินให้กู้ค้างรับ		25,459.52	2,112.16
สินทรัพย์หมุนเวียนอื่น	5	217,799.53	534,523.76
รวมสินทรัพย์หมุนเวียน		149,452,268.29	133,486,122.41
<b>สินทรัพย์ไม่หมุนเวียน</b>			
เงินลงทุนระยะยาว	6	200,000.00	200,000.00
เงินให้กู้ยืมระยะยาว	3	299,345,597.40	298,889,338.75
เครื่องใช้สำนักงาน-สุทธิ	7	9,080.72	10,472.14
สิทธิการใช้ประโยชน์ในอาคาร		70,950.00	94,600.00
รวมสินทรัพย์ไม่หมุนเวียน		299,625,628.12	299,194,410.89
รวมสินทรัพย์		449,077,896.41	432,680,533.30

SC



สหกรณ์ออมทรัพย์สาธารณสุขภูเก็ต จำกัด

งบแสดงฐานะการเงิน (ต่อ)

ณ วันที่ 31 ธันวาคม 2564

หนี้สินและทุนของสหกรณ์	หมายเหตุ	บาท	
		ปี 2564	ปี 2563
<b>หนี้สินหมุนเวียน</b>			
เงินรับฝาก	8	121,258,188.06	119,668,571.59
รวมหนี้สินหมุนเวียน		121,258,188.06	119,668,571.59
<b>หนี้สินไม่หมุนเวียน</b>			
สำรองบำเหน็จเจ้าหน้าที่		1,563,240.00	1,374,010.00
รวมหนี้สินไม่หมุนเวียน		1,563,240.00	1,374,010.00
รวมหนี้สิน		122,821,428.06	121,042,581.59
<b>ทุนของสหกรณ์</b>			
ทุนเรือนหุ้น (มูลค่าหุ้นละ 10.00 บาท)		294,075,200.00	282,184,250.00
ทุนสำรอง		17,628,488.43	16,338,572.01
ทุนสะสมตามข้อบังคับ ระเบียบ และอื่น ๆ	9	171,692.00	216,192.00
กำไรสุทธิประจำปี		14,381,087.92	12,898,937.70
รวมทุนของสหกรณ์		326,256,468.35	311,637,951.71
รวมหนี้สินและทุนของสหกรณ์		449,077,896.41	432,680,533.30

หมายเหตุประกอบงบการเงินเป็นส่วนหนึ่งของงบการเงินนี้



(นายสมบูรณ์ อัยรักษ์)

ประธานกรรมการ



(นางสาวททัยรัตน์ รังสรรค์สถิตย์)

เลขานุการ

วันที่ 12 มกราคม 2565

สหกรณ์ออมทรัพย์สาธารณสุขภูเก็ต จำกัด

งบกำไรขาดทุน

สำหรับปีสิ้นสุดวันที่ 31 ธันวาคม 2564

	ปี 2564		ปี 2563	
	บาท	%	บาท	%
รายได้ดอกเบี้ยและผลตอบแทนจากเงินลงทุน				
ดอกเบี้ยรับเงินให้กู้	17,996,907.32	94.52	16,212,082.15	99.87
ดอกเบี้ยรับเงินฝาก	1,043,929.47	5.48	1,185,636.82	6.81
รวมรายได้ดอกเบี้ยและ				
ผลตอบแทนจากเงินลงทุน	19,040,836.79	100.00	17,397,718.97	100.00
ค่าใช้จ่ายดอกเบี้ย				
ดอกเบี้ยจ่ายเงินรับฝาก	1,976,287.56	12.82	1,981,117.34	11.39
รวมค่าใช้จ่ายดอกเบี้ย	1,976,287.56	10.38	1,981,117.34	11.39
รายได้ดอกเบี้ยและผลตอบแทนจากเงินลงทุน - สุทธิ	17,064,549.23	89.62	15,416,601.63	88.61
<b>บวก</b> รายได้อื่น				
ค่าธรรมเนียมแรกเข้า	3,560.00	0.02	2,610.00	0.02
รายได้เบ็ดเตล็ด	3,082.00	0.02	10,476.00	0.06
รวมรายได้ที่ไม่ใช่ดอกเบี้ย	6,642.00	0.03	13,086.00	0.08

สหกรณ์ออมทรัพย์สาธารณสุขภูเก็ต จำกัด

งบกำไรขาดทุน (ต่อ)

สำหรับปีสิ้นสุดวันที่ 31 ธันวาคม 2564

ข้อ	ค่าใช้จ่ายในการดำเนินงาน	ปี 2564		ปี 2563	
		บาท	%	บาท	%
	ค่าใช้จ่ายเกี่ยวกับเจ้าหน้าที่	1,299,511.31	6.82	1,234,282.66	7.09
	เงินเดือน	1,062,120.00	1.86	989,640.00	5.69
	ค่าล่วงเวลา	23,401.31	0.12	18,745.66	0.11
	เงินสมทบกองทุนประกันสังคม	18,560.00	0.10	22,177.00	0.13
	ค่าครองชีพ	0.00	0.00	1,920.00	0.01
	ค่าสวัสดิการเจ้าหน้าที่	6,200.00	0.03	2,600.00	0.01
	ค่าบำเหน็จเจ้าหน้าที่	189,230.00	0.99	199,200.00	1.14
	ค่าใช้จ่ายเกี่ยวกับที่ดิน อาคารและอุปกรณ์	29,928.42	0.16	37,998.98	0.22
	ค่าซ่อมแซมบำรุงรักษาทรัพย์สิน	900.00	0.00	0.00	0.00
	ค่าตัดจ่ายสิทธิการใช้ประโยชน์ในอาคาร	23,650.00	0.12	23,650.00	0.14
	ค่าเสื่อมราคาเครื่องใช้สำนักงาน	5,378.42	0.03	14,348.98	0.08
	ค่าใช้จ่ายในการดำเนินงานอื่น	1,360,663.58	7.15	1,258,468.29	7.23
	ค่าตอบแทนผู้ตรวจสอบกิจการ	50,000.00	0.26	50,000.00	0.29
	ค่าตอบแทนหน่วยงาน	39,840.00	0.21	37,380.00	0.21
	ค่าเบี้ยเลี้ยงพาหนะ	0.00	0.00	7,128.00	0.04
	ค่าเบี้ยประชุมกรรมการ	124,000.00	0.65	129,000.00	0.17
	ค่าใช้จ่ายในการประชุมใหญ่	859,177.00	4.51	808,193.00	4.65
	ค่ารับรอง	24,412.00	0.13	25,476.00	0.15
	ค่าเครื่องเขียนแบบพิมพ์	26,989.58	0.14	27,510.34	0.16

สหกรณ์ออมทรัพย์สาธารณสุขภูเก็ต จำกัด  
งบกำไรขาดทุน (ต่อ)  
สำหรับปีสิ้นสุดวันที่ 31 ธันวาคม 2564

	ปี 2564		ปี 2563	
	บาท	%	บาท	%
ค่าใช้จ่ายในการดำเนินงานอื่น (ต่อ)				
ค่าธรรมเนียมธนาคาร	268.00	0.00	200.00	0.00
ค่าถ่ายเอกสาร	7,744.50	0.04	6,869.45	0.04
ค่าพัฒนาระบบสารสนเทศ	39,807.50	0.21	6,943.50	0.04
ค่าพัฒนาศักยภาพคณะกรรมการสหกรณ์	0.00	0.00	2,000.00	0.01
ค่าธรรมเนียมการสอบบัญชี	60,000.00	0.32	60,000.00	0.34
ค่าน้ำมันเชื้อเพลิง	21,600.00	0.11	21,600.00	0.12
ขาดทุนจากการตัดจำหน่ายสินทรัพย์	3.00	0.00	0.00	0.00
เงินบริจาค สสจ.ภูเก็ต	50,000.00	0.26	48,000.00	0.28
ค่าเครื่องแบบกรรมการ	30,000.00	0.16	00.00	0.00
ค่าใช้จ่ายค่าเนคตี	21,000.00	0.11	10,000.00	0.06
ค่าใช้จ่ายเบ็ดเตล็ด	5,822.00	0.03	18,168.00	0.10
รวมค่าใช้จ่ายในการดำเนินงาน	2,690,103.31	14.13	2,530,749.93	14.55
กำไรสุทธิ	14,381,087.92	75.53	12,898,937.70	74.14

สหกรณ์ออมทรัพย์สาธารณสุขภูเก็ต จำกัด

งบกระแสเงินสด

สำหรับปีสิ้นสุดวันที่ 31 ธันวาคม 2564

	ปี 2564	ปี 2563
	บาท	บาท
<b>กระแสเงินสดจากกิจกรรมดำเนินงาน</b>		
กำไรสุทธิ	14,381,087.92	12,898,937.70
รายการปรับปรุงเพื่อการระทบยอดกำไรสุทธิเป็นเงินสดสุทธิ จากกิจกรรมดำเนินงาน		
ค่าเสื่อมราคาเครื่องใช้สำนักงาน	5,378.42	14,348.98
ค่าตัดจำหน่ายสินทรัพย์	3.00	0.00
ดอกเบี้ยเงินกู้ค้างรับ	(25,459.52)	(2,112.16)
ดอกเบี้ยเงินฝากค้างรับ	(1,881.21)	(1,456.28)
ผลตอบแทนสลากธนาคารค้างรับ	(94,753.42)	(276,578.07)
ค่าวัสดุสำนักงานใช้งาน	26,989.58	27,510.34
สิทธิการให้ประโยชน์ในอาคารตัดจ่าย	23,650.00	23,650.00
สำรองบำเหน็จเจ้าหน้าที่	189,230.00	199,200.00
<b>กำไร (ขาดทุน) จากการค้าดำเนินงานก่อนการเปลี่ยนแปลง</b>		
<b>ในสินทรัพย์และหนี้สินดำเนินงาน</b>	<b>14,504,244.77</b>	<b>12,883,500.51</b>
<b>สินทรัพย์ดำเนินงาน (เพิ่มขึ้น) ลดลง</b>		
เงินสดจ่ายลูกหนี้เงินให้กู้ฉุกเฉิน	(29,476,347.00)	(26,549,170.00)
เงินสดรับจากลูกหนี้เงินให้กู้ฉุกเฉิน	29,107,510.87	26,168,721.06
เงินสดจ่ายลูกหนี้เงินให้กู้สามัญ	(96,576,050.00)	(92,207,259.68)
เงินสดรับจากลูกหนี้เงินให้กู้สามัญ	90,521,396.76	86,764,876.86
เงินสดจ่ายลูกหนี้เงินกู้พิเศษ	(48,383,500.00)	(20,501,000.00)
เงินสดรับจากลูกหนี้เงินกู้พิเศษ	54,729,617.71	28,343,967.16
เงินสดรับจากดอกเบี้ยเงินกู้ยืมค้างรับ	2,112.16	523.75
เงินสดรับจากดอกเบี้ยเงินฝากค้างรับ	1,456.28	2,886.47
เงินสดรับจากสลากเงินฝาก	400,000.00	0.00
เงินสดจ่ายซื้อวัสดุสำนักงาน	(15,087.00)	(18,787.00)

สหกรณ์ออมทรัพย์สาธารณสุขภูเก็ต จำกัด  
งบกระแสเงินสด (ต่อ)  
สำหรับปีสิ้นสุดวันที่ 31 ธันวาคม 2564

	ปี 2564	ปี 2563
	บาท	บาท
หนี้สินดำเนินงานเพิ่มขึ้น (ลดลง)		
เงินสดจ่ายเงินรอการตรวจสอบ	0.00	(80,307.36)
เงินสดรับเงินรอการตรวจสอบ	0.00	78,257.36
เงินสดสุทธิ (ใช้ไปใน) กิจกรรมดำเนินงาน	<u>14,815,354.55</u>	<u>14,886,209.13</u>
กระแสเงินสดจากกิจกรรมลงทุน		
เงินสดจ่ายซื้อเครื่องใช้สำนักงาน	(3,990.00)	00.00
เงินสดสุทธิ (ใช้ไปใน) กิจกรรมลงทุน	<u>(3,990.00)</u>	<u>0.00</u>
กระแสเงินสดจากกิจกรรมจัดหาเงิน		
เงินสดรับจากเงินรับฝากออมทรัพย์	10,227,682.35	3,485,902.14
เงินสดจ่ายคืนเงินรับฝากออมทรัพย์	(7,302,974.89)	(5,289,277.01)
เงินสดรับจากเงินรับฝากออมทรัพย์พิเศษ	6,287,411.26	5,811,498.53
เงินสดจ่ายคืนเงินรับฝากออมทรัพย์พิเศษ	(7,622,502.25)	(8,131,868.41)
เงินสดจ่ายค่าบำรุงสนับสนุนสหกรณ์แห่งประเทศไทย	(30,000.00)	(30,000.00)
เงินสดจ่ายเงินปันผล	(10,256,961.72)	(10,896,132.78)
เงินสดจ่ายเงินเฉลี่ยคืน	(781,559.56)	(977,895.16)
เงินสดจ่ายโบนัสกรรมการและเจ้าหน้าที่	(400,000.00)	(500,000.00)
เงินสดรับจากหุ้นเรือนหุ้น	23,463,550.00	22,900,700.00
เงินสดจ่ายคืนหุ้นเรือนหุ้น	(11,572,600.00)	(5,950,800.00)
เงินสดจ่ายทุนสาธารณประโยชน์	(14,000.00)	(16,000.00)
เงินสดจ่ายเพื่อส่งเสริมสวัสดิการสมาชิก	(171,000.00)	(143,000.00)
เงินสดสุทธิได้มาจากกิจกรรมจัดหาเงิน	<u>1,827,045.19</u>	<u>263,127.31</u>
เงินสดสุทธิเพิ่มขึ้น (ลดลง)	<u>16,638,409.74</u>	<u>15,149,336.44</u>
เงินสด ณ วันต้นปี	98,199,721.09	83,050,384.65
เงินสด ณ วันสิ้นปี	<u><u>114,838,130.83</u></u>	<u><u>98,199,721.09</u></u>



## สหกรณ์ออมทรัพย์สาธารณสุขภูเก็ต จำกัด

### หมายเหตุประกอบงบการเงิน

สำหรับปีสิ้นสุดวันที่ 31 ธันวาคม 2564

#### 1. สรุปนโยบายการบัญชีที่สำคัญ

- สหกรณ์บันทึกบัญชีโดยใช้เกณฑ์คงค้าง
- สหกรณ์รับรู้รายได้ดอกเบี้ยตามเกณฑ์สัดส่วนของเวลา ส่วนจำนวนรายได้จะเท่ากับอัตราดอกเบี้ยคูณด้วยจำนวนเงินต้นที่ค้างชำระตามระยะเวลาที่กู้ยืม
- เงินลงทุนระยะยาวที่เป็นเงินลงทุนในหลักทรัพย์ที่ไม่อยู่ในความต้องการของตลาดแสดงด้วยราคาทุน
- สหกรณ์ตั้งค่าเผื่อน้ำสงสัยจะสูญไว้ในจำนวนที่เพียงพอสำหรับการขาดทุนซึ่งอาจเกิดขึ้น โดยการพิจารณาลูกหนี้แต่ละรายที่ค้างอยู่ ณ วันสิ้นปี
- สหกรณ์ตั้งค่าเผื่อน้ำสงสัยจะสูญตามหลักเกณฑ์ที่กำหนดไว้ในระเบียบนายทะเบียนสหกรณ์ว่าด้วยการจัดชั้นคุณภาพลูกหนี้เงินกู้และการเผื่อน้ำสงสัยจะสูญ พ.ศ. 2544
- สหกรณ์ตีราคาวัสดุคงเหลือตามราคาทุน
- ค่าเสื่อมราคาเครื่องใช้สำนักงาน คำนวณโดยวิธีเส้นตรงในอัตราที่นายทะเบียนสหกรณ์กำหนด
- ค่าซ่อมบำรุง ค่าซ่อมแซม รวมทั้งการซื้อมาเปลี่ยนแทนสำหรับสินทรัพย์รายการย่อย ๆ ถือเป็นค่าใช้จ่ายหักจากรายได้ การต่อเติมหรือเพิ่มเติมอาคารและอุปกรณ์รายใหญ่ ๆ ถือเป็นราคาทุนของสินทรัพย์
- เงินสดในงบกระแสเงินสด หมายถึง เงินสดในมือ เงินฝากธนาคารทุกประเภท และเงินฝากสหกรณ์อื่น ทุกประเภท

#### 2. เงินสดและเงินฝากธนาคาร ประกอบด้วย

	ปี 2564	2563
	บาท	บาท
เงินสด	34,477.18	47,575.38
เงินฝากธนาคาร - กระแสรายวัน	2,944.72	2,944.72
- ออมทรัพย์	17,690,277.07	11,042,460.05
- สลากออมสิน	32,000,000.00	45,000,000.00
- สลากทวีสิน	65,000,000.00	42,000,000.00
รวมเงินฝากธนาคาร	114,693,221.79	98,045,404.77
รวมเงินสดและเงินฝากธนาคาร	114,727,698.97	98,092,980.15

3. เงินให้กู้ยืม - สุทธิ ประกอบด้วย

	ปี 2564		ปี 2563	
	บาท		บาท	
	ระยะสั้น	ระยะยาว	ระยะสั้น	ระยะยาว
เงินให้กู้ยืม - ปกติ				
ลูกหนี้เงินกู้ฉุกเฉิน	5,640,254.17	-	5,271,418.04	-
ลูกหนี้เงินกู้สามัญ	17,764,214.40	136,990,385.79	18,637,307.52	130,062,639.43
ลูกหนี้เงินกู้พิเศษ	9,116,409.84	162,355,211.61	8,991,039.84	168,826,699.32
รวมเงินให้กู้ยืม - ปกติ	<u>32,520,878.41</u>	<u>299,345,597.40</u>	<u>32,899,765.40</u>	<u>298,889,338.75</u>

4. ลูกหนี้ระยะสั้น - สุทธิ ประกอบด้วย

	ปี 2564	ปี 2563
	บาท	บาท
ลูกหนี้ตามคำพิพากษา	4,089,639.05	4,089,639.05
รวม	<u>4,089,639.05</u>	<u>4,089,639.05</u>
หัก ค่าเผื่อหนี้สงสัยจะสูญ	(2,239,639.05)	(2,239,639.05)
ลูกหนี้ระยะสั้น - สุทธิ	<u><u>1,850,000.00</u></u>	<u><u>1,850,000.00</u></u>

ณ วันที่ 31 ธันวาคม 2564 ค่าเผื่อหนี้สงสัยจะสูญเป็นของลูกหนี้ตามคำพิพากษาทั้งจำนวน



## 5. สินทรัพย์หมุนเวียนอื่น ประกอบด้วย

	ปี 2564	ปี 2563
	บาท	บาท
ดอกเบี้ยเงินฝากสหกรณ์อื่นค้างรับ	835.05	941.66
ดอกเบี้ยเงินฝากธนาคารค้างรับ	1,046.16	514.62
ผลตอบแทนจากสหกรณ์ธนาคารค้างรับ	203,331.49	508,578.07
วัสดุสำนักงาน	12,586.83	24,489.41
ดอกเบี้ยลูกหนี้ตามคำพิพากษาค้างรับ	57,662.26	57,662.26
หัก ค่าเผื่อหนี้สงสัยจะสูญ-ดอกเบี้ยค้างรับ	(57,662.26)	(57,662.26)
รวม	217,799.53	534,523.76

## 6. เงินลงทุนระยะยาว - สุทธิ ประกอบด้วย

	ปี 2564	ปี 2563
	บาท	บาท
	ราคาทุน	ราคาทุน
เงินลงทุนที่ไม่มีอยู่ในความต้องการของตลาด-ราคาทุน		
หุ้นชุมนุมสหกรณ์จังหวัดภูเก็ต จำกัด	128,700.00	128,700.00
หุ้นสามัญบริษัท สหประกันชีวิต จำกัด (มหาชน)	200,000.00	200,000.00
รวม	328,700.00	328,700.00
หัก ค่าเผื่อการปรับมูลค่าหุ้นชุมนุมสหกรณ์จังหวัดภูเก็ต จำกัด	(128,700.00)	(128,700.00)
เงินลงทุนระยะยาว - สุทธิ	200,000.00	200,000.00

7. เครื่องใช้สำนักงาน - สุทธิ ประกอบด้วย

	ปี 2564	ปี 2563
	บาท	บาท
เครื่องใช้สำนักงาน	284,999.30	281,009.30
รวม	284,999.30	281,009.30
หัก ค่าเสื่อมราคาสะสม	(275,918.58)	(270,537.16)
เครื่องใช้สำนักงาน-สุทธิ	9,080.72	10,472.14

8. เงินรับฝาก ประกอบด้วย

	ปี 2564	ปี 2563
	บาท	บาท
ออมทรัพย์	13,618,956.17	10,694,248.71
ออมทรัพย์พิเศษ	107,639,231.89	108,974,322.88
รวมเงินรับฝาก	121,258,188.06	119,668,571.59

9. ทุนสะสมตามข้อบังคับ ระเบียบ และอื่น ๆ ประกอบด้วย

	ปี 2564	ปี 2563
	บาท	บาท
ทุนสาธารณประโยชน์	16,692.00	10,192.00
ทุนเพื่อส่งเสริมสวัสดิการ	5,000.00	76,000.00
ทุนเพื่อรักษาอัตราระดับเงินปันผล	150,000.00	130,000.00
รวม	171,692.00	216,192.00

10. การดำรงสินทรัพย์สภาพคล่องของสหกรณ์

สหกรณ์ดำรงสินทรัพย์สภาพคล่องเป็นไปตามอัตราที่กำหนดในกฎกระทรวงเกษตรและสหกรณ์ว่าด้วยการดำรงสินทรัพย์สภาพคล่องของสหกรณ์ พ.ศ. 2550 และประกาศกระทรวงเกษตรและสหกรณ์กรณี เรื่องการกำหนดอัตราการดำรงสินทรัพย์สภาพคล่องของสหกรณ์ลงวันที่ 31 ตุลาคม 2550

ประธานในที่ประชุม แจ้งให้ที่ประชุมทราบว่าต้องขอบคุณผู้สอบบัญชีสหกรณ์เป็นอย่างยิ่ง ที่ได้ให้ความอนุเคราะห์สหกรณ์ในการเข้าปิดบัญชีในช่วงวันหยุดเทศกาลปีใหม่ และให้คำแนะนำกับสหกรณ์ด้วยดีเสมอมา

**มติที่ประชุม** อนุมัติงบดุล งบกำไร-ขาดทุน และงบกระแสเงินสด ประจำปี 2564

**ระเบียบวาระที่ 6** พิจารณานุมัติการจัดสรรกำไรสุทธิ ประจำปี 2564

ประธานในที่ประชุม มอบหมายผู้จัดการรายงานกำไรสุทธิของสหกรณ์ออมทรัพย์สาธารณสุขภูเก็ต จำกัด ประจำปี 2564 เป็นเงิน 14,381,087.92 บาท ได้จัดสรรเงินจำนวนนี้ให้เป็นไปตามข้อบังคับของสหกรณ์ ตามเอกสารรายงานกิจการ ประจำปี 2564 หน้า 60

รายละเอียดการจัดสรร		ปี 2564		ปี 2563	
		จำนวนเงิน	ร้อยละ	จำนวนเงิน	ร้อยละ
1	ทุนสำรองไม่ต่ำกว่า 10% ของกำไรสุทธิ	1,438,190.89	10.00	1,289,916.42	10.00
2	เงินบำรุงสันนิบาตสหกรณ์แห่งประเทศไทย 1% ของกำไรสุทธิแต่ไม่เกิน 30,000.00 บาท	30,000.00	0.21	30,000.00	0.23
3	เงินปันผลตามหุ้นที่ชำระแล้ว	11,259,007.23	78.29	10,256,961.72	79.52
		(4.00)		(3.80)	
4	เงินเฉลี่ยคืนให้แก่สมาชิกตามส่วนจำนวนรวมแห่งดอกเบี้ย	890,389.80	6.19	781,559.56	6.06
		(5.00)		(4.84)	
5	โบนัสคณะกรรมการและเจ้าหน้าที่ไม่เกิน 0% ของกำไรสุทธิ	520,000.00	3.62	400,000.00	3.10
6	ทุนสาธารณประโยชน์	23,500.00	0.16	20,500.00	0.16
7	ทุนเพื่อส่งเสริมสวัสดิการ	200,000.00	1.39	100,000.00	0.78
8	ทุนเพื่อรักษาระดับอัตราเงินปันผล	20,000.00	0.14	20,000.00	0.16
	<b>รวม</b>	<b>14,381,087.92</b>	<b>100.00</b>	<b>12,898,937.70</b>	<b>100.00</b>

**มติที่ประชุม** อนุมัติการจัดสรรกำไรสุทธิ ประจำปี 2564 ตามที่เสนอ

**ระเบียบวาระที่ 7** พิจารณาแผนงานประมาณการรายได้ - รายจ่ายของสหกรณ์ ประจำปี 2565

ประธานในที่ประชุม มอบหมายผู้จัดการรายงานแผนประมาณการรายได้ - รายจ่าย ประจำปี 2565 เพื่อให้ที่ประชุมใหญ่พิจารณารายละเอียดตามเอกสารรายงานกิจการ ประจำปี 2564 หน้า 61 ถึง 64 โดยในหน้า 61 เป็นแผนงานประจำปี 2565 และแผนประมาณการรายได้ 2565 ดังนี้

**แผนงานประจำปี 2565**

กิจกรรม	ปี 2564		ปี 2565
	แผนงาน	ผลงาน	แผนงาน
1. แผนการรับฝากเงิน	10,000,000.00	16,515,093.61	10,000,000.00
2. แผนการให้เงินกู้แก่สมาชิก			
- เงินกู้เพื่อเหตุฉุกเฉิน	25,000,000.00	29,476,347.00	30,000,000.00
- เงินกู้สามัญ	100,000,000.00	96,576,050.00	100,000,000.00
- เงินกู้พิเศษ	25,000,000.00	48,383,500.00	40,000,000.00

กิจกรรม	ปี 2564		ปี 2565
	แผนงาน	ผลงาน	แผนงาน
3. แผนรับสมาชิกเพิ่ม			
- สามัญ (คน)	20	52	20
- สมทบ (คน)	20	20	20
4. แผนรับทุนเรือนหุ้นของสมาชิก	25,000,000.00	23,463,550.00	25,000,000.00

แผนประมาณการรายได้ 2565

ประเภทรายได้	ปี 2564		ปี 2565	คำชี้แจงประกอบ
	แผนงาน	ผลงาน	แผนงาน	
ดอกเบี้ยรับเงินกู้	24,000,000.00	17,996,907.32	24,000,000.00	
ดอกเบี้ยเงินฝากธนาคาร/สหกรณ์	40,000.00	20,340.05	20,000.00	
ค่าธรรมเนียมแรกเข้า				
- สามัญ (20 คน)	600.00	1,560.00	600.00	
- สมทบ (20 คน)	2,000.00	2,000.00	2,000.00	
รายได้เบ็ดเตล็ด/ค่าธรรมเนียมจากการถอนเงินรับฝากออมทรัพย์พิเศษ	5,000.00	3,082.00	3,000.00	รับจากสมาชิกทำสมุดเงินฝากใหม่และรายได้อื่นที่ไม่ปรากฏข้างต้น
ผลตอบแทนจากการลงทุน	1,000,000.00	1,023,589.42	800,000.00	ซื้อสลาก ธ.ก.ส.และออมสิน ถือหุ้นบริษัทสหประกันชีวิตจำกัด
รวม	25,047,600.00	19,047,478.79	24,825,600.00	

ประมาณการรายจ่าย ประจำปี 2565

หมวดรายจ่าย	ปี 2564		ปี 2565	คำชี้แจงประกอบ
	ตั้งไว้	จ่ายจริง	ขอตั้ง	
ค่าใช้จ่ายเกี่ยวกับเจ้าหน้าที่				
เงินเดือนเจ้าหน้าที่	1,062,120.00	1,062,120.00	1,168,440.00	
ค่าบำเหน็จเจ้าหน้าที่	189,230.00	189,230.00	239,990.00	เงินสำรองบำเหน็จเจ้าหน้าที่สหกรณ์ที่ปฏิบัติงานไม่น้อยกว่า 7 ปี
ค่าล่วงเวลาเจ้าหน้าที่	25,000.00	23,401.31	26,000.00	
ค่าสวัสดิการพนักงาน	10,000.00	6,200.00	10,000.00	เงินสวัสดิการสำหรับเจ้าหน้าที่ กรณีรักษาพยาบาล ค่าเล่าเรียนบุตร และอื่น ๆ

หมวดรายจ่าย	ปี 2564		ปี 2565	คำชี้แจงประกอบ
	ตั้งไว้	จ่ายจริง	ขอตั้ง	
เงินสมทบประกันสังคมเจ้าหน้าที่	28,000.00	18,560.00	28,000.00	
<b>ค่าใช้จ่ายเกี่ยวกับอาคารสถานที่และอุปกรณ์</b>				
ครุภัณฑ์สำนักงาน	100,000.00	3,990.00	100,000.00	จัดซื้อครุภัณฑ์ของสหกรณ์เพิ่มเติม
ค่าเสื่อมราคาเครื่องใช้สำนักงาน	30,000.00	5,378.42	30,000.00	ค่าเสื่อมราคาเครื่องใช้สำนักงานทางบัญชี
ค่าซ่อมแซมรักษาสินทรัพย์	20,000.00	900.00	20,000.00	
ค่าปรับปรุงสำนักงานสหกรณ์	200,000.00	0.00	200,000.00	
<b>ค่าใช้จ่ายดำเนินงานอื่น</b>				
ค่าตอบแทนหน่วยงาน	48,000.00	39,840.00	50,000.00	ค่าตอบแทนเจ้าหน้าที่การเงินที่หักเงินให้กับ สหกรณ์รายละ 60 บาท
ค่าตอบแทนผู้ตรวจสอบกิจการสหกรณ์	50,000.00	50,000.00	50,000.00	
ค่าเบี้ยประชุมกรรมการ	132,000.00	124,000.00	132,000.00	ประชุมคณะกรรมการจำนวน 11 คน/12 ครั้ง
ค่าธรรมเนียมการสอบบัญชี	60,000.00	60,000.00	80,000.00	ผู้สอบบัญชีภาคเอกชน
ค่าเครื่องเขียนแบบพิมพ์	50,000.00	26,989.58	50,000.00	
ค่าเบี้ยเลี้ยงพาหนะ ที่พัก	100,000.00	0.00	100,000.00	ให้เป็นไปตามระเบียบของสหกรณ์
พัฒนาศักยภาพ คณะกรรมการสหกรณ์เจ้าหน้าที่และสมาชิก	200,000.00	0.00	200,000.00	ตามแผนกลยุทธ์
ค่ารับรอง	35,000.00	24,412.00	35,000.00	ค่ารับรองแขกและประชุมคณะกรรมการสหกรณ์
ค่าใช้จ่ายวันประชุมใหญ่	1,000,000.00	859,177.00	1,100,000.00	ค่าเอกสาร สถานที่ ค่าของขวัญ ค่าเบี้ยประชุมสมาชิก
ค่าธรรมเนียมธนาคาร	5,000.00	268.00	5,000.00	ค่าเช็ค ค่าธรรมเนียมการโอนเงิน ค่าอากรสัญญาเงินกู้
ค่าถ่ายเอกสาร	10,000.00	7,744.50	10,000.00	ค่าถ่ายเอกสารต่าง ๆ ของสหกรณ์ฯ
ดอกเบี้ยจ่ายเงินกู้	10,000.00	0.00	10,000.00	ดอกเบี้ยจากเงินกู้ยืม

หมวดรายจ่าย	ปี 2564		ปี 2565	คำชี้แจงประกอบ
	ตั้งไว้	จ่ายจริง	ขอตั้ง	
ดอกเบี้ยจ่ายเงินรับฝาก	2,500,000.00	1,976,287.56	2,500,000.00	ดอกเบี้ยเงินรับฝากสมาชิก
ค่าน้ำมันเชื้อเพลิง	21,600.00	21,600.00	21,600.00	ค่าน้ำมันเชื้อเพลิงแก่เจ้าหน้าที่คนละ 600.- ต่อคน/เดือน
เงินบริจาค สสจ.ภูเก็ต	50,000.00	50,000.00	50,000.00	ค่าตอบแทนการใช้สถานที่
ค่าพัฒนาระบบสารสนเทศ	30,000.00	39,807.50	50,000.00	เพื่อเผยแพร่ข้อมูลข่าวสาร
ค่าเครื่องแบบกรรมการและเจ้าหน้าที่	30,000.00	30,000.00	30,000.00	
ค่าตัดจ่ายสิทธิประโยชน์ในการใช้อาคาร	94,600.00	23,650.00	70,950.00	
ค่าใช้จ่ายค่านินคดี	100,000.00	21,000.00	100,000.00	
ค่าใช้จ่ายเบ็ดเตล็ด	25,000.00	5,822.00	25,000.00	ค่าธรรมเนียมไปรษณีย์ในการติดต่อสื่อสารฯ ค่าใช้จ่ายอื่นๆ ซึ่งไม่อยู่ในข้อข้อยื่น
ค่าใช้จ่ายบำรุงรักษาการใช้อาคารสถานที่	0.00	0.00	25,000.00	
หมวดอาคารสถานที่				
จัดซื้ออาคารสำนักงานสหกรณ์	0.00	0.00	5,000,000.00	
<b>รวม</b>	<b>6,215,550.00</b>	<b>4,670,377.87</b>	<b>11,516,980.00</b>	

**มติที่ประชุม** อนุมัติถือใช้ประมาณการรายได้- รายจ่ายของสหกรณ์ ประจำปี 2565 ตามที่เสนอ

**ระเบียบวาระที่ 8** พิจารณากำหนดแผนกลยุทธ์ ประจำปี 2565

ประธานในที่ประชุมเสนอให้ที่ประชุมใหญ่พิจารณากำหนดแผนกลยุทธ์ ประจำปี 2565 ตามเอกสารรายงานกิจการ ประจำปี 2564 หน้า 65 – 69 ดังนี้

แบบแผนปฏิบัติการ (Action Plan) สหกรณ์ออมทรัพย์สาธารณสุขจังหวัดภูเก็ต จำกัด  
สำหรับปีบัญชีสิ้นสุด ธันวาคม พ.ศ. 2565  
ด้านบริการ  
สนับสนุนภารกิจ บริการเงินกู้และเงินฝาก  
สนับสนุนวัตถุประสงค์ เพื่อปรับปรุงบริการเงินกู้และเงินฝาก ให้เป็นที่ประทับใจแก่สมาชิกผู้ใช้บริการ  
กลยุทธ์ ส่งเสริมให้สมาชิกสหกรณ์เชื่อมั่นในคุณค่าสหกรณ์  
โครงการพัฒนาบริการ

ที่	กิจกรรม	ระยะเวลาดำเนินการ เริ่มต้น / สิ้นสุด	ตัวชี้วัด / เป้าหมาย	งบประมาณ	ผู้รับผิดชอบ
1	ให้บริการเงินกู้ฉุกเฉินแล้วเสร็จภายใน 5 นาที	1 ม.ค. – 31 ธ.ค. 2565	จำนวนของผู้ที่เงินฉุกเฉินแล้วเสร็จภายใน 5 นาที มากกว่าหรือเท่ากับ ร้อยละ 80	ไม่มี	เจ้าหน้าที่สหกรณ์ฯ
2	จัดทำแผนบูรณาการเพื่อลดข้อร้องเรียนแก่สมาชิก	1 ม.ค. – 31 ธ.ค. 2565	-จำนวนผู้ที่ไม่ได้รับอนุมัติให้ได้รับเงินกู้มากกว่าหรือเท่ากับ ร้อยละ 80 -การกู้ยืมเงินจากสถาบันการเงินอื่น	10,000.00	คณะกรรมการสหกรณ์ฯ
3	ทบทวนระเบียบและข้อบังคับของสหกรณ์	1 ม.ค. – 31 ธ.ค. 2565	มีการทบทวนระเบียบและข้อบังคับของสหกรณ์อย่างน้อยปีละ 1 ครั้ง	ไม่มี	คณะกรรมการสหกรณ์ฯ
4	เผยแพร่ข้อมูลข่าวสารสหกรณ์ให้แก่สมาชิก 4 ช่องทาง ได้แก่ แคมเปญข้อมูลด้านโครงการสหกรณ์, อินเทอร์เน็ต, ประกาศสหกรณ์ และทางสื่อแจ้งให้ทราบตามระบบ	1 ม.ค. – 31 ธ.ค. 2565	มีการประชาสัมพันธ์ข้อมูลข่าวสาร 4 ช่องทาง	50,000.00	คณะกรรมการสหกรณ์ฯ
5	จัดทำโครงการรวมวงเดือนทวีทรัพย์	1 ก.พ. – 31 ธ.ค. 2565	จำนวนสมาชิกที่เพิ่มเงินออมมากกว่าหรือเท่ากับร้อยละ 20	ไม่มี	คณะกรรมการสหกรณ์ฯ

แบบแผนปฏิบัติการ (Action Plan) สหกรณ์ออมทรัพย์สาธารณสุขจังหวัดภูเก็ต จำกัด

สำหรับปีบัญชีสิ้นสุด ธันวาคม พ.ศ. 2565

ด้านสวัสดิการ

สนับสนุนภารกิจ จัดสวัสดิการและให้ทุนช่วยเหลือสมาชิก

สนับสนุนวัตถุประสงค์ เพื่อช่วยเหลือสมาชิกและพหุบาท ตลอดจนสมาชิกที่เป็นผู้ด้อยโอกาส  
กองทุน พัฒนาระบบเครือข่ายความร่วมมือ เพื่อประโยชน์สมาชิกและสังคมอย่างยั่งยืน

โครงการกองทุนสวัสดิการเพื่อช่วยเหลือสมาชิก

ที่	กิจกรรม	ระยะเวลาดำเนินการ เริ่มต้น / สิ้นสุด	ตัวชี้วัด / เป้าหมาย	งบประมาณ	ผู้รับผิดชอบ
1	มอบทุนการศึกษาสำหรับบุตรสมาชิก	1 ม.ค. - 31 ธ.ค. 2565	มีการให้ทุนการศึกษาสำหรับบุตรสมาชิกอย่างน้อยปีละ 10 ทุน	65,500.00	คณะกรรมการสหกรณ์ฯ
2	สวัสดิการสำหรับสมาชิกที่เกษียณอายุราชการ	1 ม.ค. - 31 ธ.ค. 2565	สนับสนุนของที่ระลึกครบรอบปีสหกรณ์	100,000.00	คณะกรรมการสหกรณ์ฯ
3	สวัสดิการสำหรับสมาชิกที่เสียชีวิต	1 ม.ค. - 31 ธ.ค. 2565	ช่วยเหลือครอบครัวของสมาชิกที่เสียชีวิต	100,000.00	คณะกรรมการสหกรณ์ฯ

แบบแผนปฏิบัติการ (Action Plan) สหกรณ์ออมทรัพย์สาธารณสุขจังหวัดภูเก็ต จำกัด

สำหรับปีบัญชีสิ้นสุด ธันวาคม พ.ศ. 2565

ด้านพัฒนาบุคลากร

สนับสนุนภารกิจ จัดอบรมความรู้ด้านต่างๆ แก่กรรมการ เจ้าหน้าที่ และสมาชิก

สนับสนุนวัตถุประสงค์ เพื่อส่งเสริมความรู้ ความเข้าใจ ด้านกฎหมายสหกรณ์

กลยุทธ์ ส่งเสริมความรู้ ความเข้าใจแก่กรรมการ เจ้าหน้าที่ และสมาชิก เพื่อประโยชน์สูงสุดของสหกรณ์

โครงการพัฒนาบุคลากร

ที่	กิจกรรม	ระยะเวลาดำเนินการ เริ่มต้น / สิ้นสุด	ตัวชี้วัด / เป้าหมาย	งบประมาณ	ผู้รับผิดชอบ
1	สนับสนุนกรรมการ เจ้าหน้าที่ และสมาชิก อบรม ความรู้ด้านกฎหมายต่างๆ	1 ม.ค. - 31 ธ.ค. 2565	กรรมการ เจ้าหน้าที่ และสมาชิก มีความรู้ ความเข้าใจ กฎหมายสหกรณ์ มากขึ้น	100,000.00	คณะกรรมการสหกรณ์ฯ
2	พัฒนาศักยภาพคณะกรรมการสหกรณ์ เจ้าหน้าที่ และ สมาชิก	1 ม.ค.-31 ธ.ค. 2565	ร้อยละ 80 ของ กรรมการสหกรณ์ และ เจ้าหน้าที่ ได้รับความรู้ใน การบริหารจัดการด้านสหกรณ์	200,000.00	คณะกรรมการสหกรณ์ฯ



แผนแผนปฏิบัติการ (Action Plan) สหกรณ์ออมทรัพย์สาธารณสุขจังหวัดภูเก็ต จำกัด  
สำหรับปีบัญชีสิ้นสุด ธันวาคม พ.ศ. 2565

ด้านการบริหารจัดการ

สนับสนุนภารกิจ นวัตกรรมงานด้านการเงินให้เกิดความโปร่งใสและเป็นธรรม  
สนับสนุนวัตถุประสงค์ เพื่อให้สหกรณ์ฯ เกิดความมั่นคง ก่อฤทธิ์ เสริมสร้างความเป็นอยู่

โครงการความคิดเห็นสมาชิกพัฒนาสหกรณ์ฯ

ที่	กิจกรรม	ระยะเวลาดำเนินการ เริ่มต้น / สิ้นสุด	ตัวชี้วัด / เป้าหมาย	งบประมาณ	ผู้รับผิดชอบ
1	สำรวจความพึงพอใจของสมาชิกอย่างน้อยปีละ 1 ครั้ง	1 ม.ค. - 31 ธ.ค. 2565	ความพึงพอใจของสมาชิกมากกว่าหรือเท่ากับ 80%	5,000.00	คณะกรรมการสหกรณ์ฯ
2	จัดตั้งคู่มือหรือความคิดเห็นจากสมาชิก	1 ม.ค. - 31 ธ.ค. 2565	ทุกหน่วยงานมีคู่มือหรือความคิดเห็นของสมาชิก	ไม่มี	คณะกรรมการสหกรณ์ฯ
3	ลดความเสียหายทรัพย์สิน	1 ม.ค. - 31 ธ.ค. 2565	สหกรณ์ไม่มีทรัพย์สินสูญ	ไม่มี	คณะกรรมการสหกรณ์ฯ
4	มีการตรวจสอบบัญชีและกิจกรรมของสหกรณ์โดยผู้ตรวจสอบกิจการสหกรณ์และคณะกรรมการสหกรณ์	1 ม.ค. - 31 ธ.ค. 2565	มีการตรวจสอบบัญชีและกิจกรรมของสหกรณ์อย่างน้อยปีละ 1 ครั้ง	50,000.00	คณะกรรมการสหกรณ์ฯ
5	ควบคุมการใช้จำนวนเงินให้อยู่ภายในวงเงินที่ได้รับจัดสรร	1 ม.ค. - 31 ธ.ค. 2565	มีการคำนวณเงินและใช้จ่ายเงินตามประมาณจ่ายที่ได้รับอนุมัติจากที่ประชุมใหญ่ของสหกรณ์ประจำปี	ไม่มี	คณะกรรมการสหกรณ์ฯ

แผนแผนปฏิบัติการ (Action Plan) สหกรณ์ออมทรัพย์สาธารณสุขจังหวัดภูเก็ต จำกัด  
สำหรับปีบัญชีสิ้นสุด ธันวาคม พ.ศ. 2565

ด้านการลงทุนของสหกรณ์

สนับสนุนภารกิจ นวัตกรรมงานด้านการเงินให้เกิดความโปร่งใสและเป็นธรรม  
สนับสนุนวัตถุประสงค์ เพื่อให้สหกรณ์ฯ เกิดความมั่นคง ก่อฤทธิ์ เสริมสร้างความเป็นอยู่

โครงการลงทุนของสหกรณ์

ที่	กิจกรรม	ระยะเวลาดำเนินการ เริ่มต้น / สิ้นสุด	ตัวชี้วัด / เป้าหมาย	งบประมาณ	ผู้รับผิดชอบ
1	<ul style="list-style-type: none"> <li>- ชื่อหุ้นของธนาคารซึ่งมีวัตถุประสงค์เพื่อให้ความช่วยเหลือทางการเงินแก่สหกรณ์</li> <li>- ชื่อหุ้นของสถาบันที่ประกอบธุรกิจอันก่อให้เกิดความเสียหายหรือส่งผลกระทบต่อกิจการของสหกรณ์</li> <li>- ชื่อหลักทรัพย์หรือหุ้นนอกหรือรัฐวิสาหกิจ</li> <li>- ออกคำสัญญาใช้เงินและควรหารการเงิน</li> <li>- ค่าหรือลงทุนอย่างอื่นตามกฎหมายและตามที่คณะกรรมการพัฒนาการสหกรณ์แห่งชาติกำหนด</li> </ul>	1 ม.ค. - 31 ธ.ค. 2565	ลดความเสี่ยงจากการลงทุนที่เพิ่มขึ้น	10,000,000.00	คณะกรรมการสหกรณ์ฯ

มติที่ประชุม อนุมัติ แผนกลยุทธ์ ประจำปี 2565 ตามที่เสนอ



**ระเบียบวาระที่ 9** พิจารณากำหนดวงเงินกู้ยืมหรือค้ำประกันของสหกรณ์ ประจำปี 2565

ประธานในที่ประชุมเสนอให้ที่ประชุมใหญ่พิจารณากำหนดวงเงินกู้ยืม หรือค้ำประกันของสหกรณ์ประจำปี 2565 ตามเอกสารรายงานกิจการ ประจำปี 2564 หน้า 70 ซึ่งประธานในที่ประชุมได้เสนอให้ที่ประชุมพิจารณากำหนดวงเงินกู้ยืมหรือค้ำประกันของสหกรณ์ฯ เท่ากับปีที่ผ่านมา คือ 100,000,000.- บาท (หนึ่งร้อยล้านบาทถ้วน)

**มติที่ประชุม** พิจารณาแล้ว มีมติเห็นชอบให้สหกรณ์ฯ กำหนดวงเงินกู้ยืมหรือค้ำประกันประจำปีสิ้นสุดวันที่ 31 ธันวาคม 2565 ภายในวงเงินไม่เกิน 100,000,000.- บาท (หนึ่งร้อยล้านบาทถ้วน)

**ระเบียบวาระที่ 10** พิจารณาเลือกผู้สอบบัญชี ประจำปี 2565

ประธานในที่ประชุม แจ้งให้ที่ประชุมใหญ่พิจารณาเลือกผู้สอบบัญชี ประจำปี 2565 สำหรับปีบัญชีสิ้นสุดวันที่ 31 ธันวาคม 2565 มีผู้สอบบัญชีภาคเอกชนเสนอบริการสอบบัญชี จำนวน 2 ราย โดยผู้สอบบัญชีรายหนึ่งสามารถสอบบัญชีสหกรณ์ได้เป็นระยะเวลาไม่เกิน 3 ปี ตามเอกสารรายงานกิจการ ประจำปี 2564 หน้า 70 ดังนี้

ที่	รายชื่อ	ที่ตั้งสำนักงาน	ค่าบริการต่อปี	ระยะเวลาที่เข้าตรวจสอบ	หมายเหตุ
1	นางสุไพบัฒา ใจดี	167/2 หมู่ที่ 8 ต.ทุ่ง อ.ไชยา จ.สุราษฎร์ธานี	60,000.00	อย่างน้อยปีละ 4 ครั้ง รับรองงบ 1 ครั้ง	ไม่รวมค่าใช้จ่ายในการขอคำยืนยันและสอบทานหนี้
2	นายมิชชัย มิตรารมย์	1228/3 ถ.ศรีปราชญ์ ต.คลัง อ.เมือง จ.นครศรีธรรมราช	80,000.00	อย่างน้อยปีละ 4 ครั้ง รับรองงบ 1 ครั้ง	ไม่รวมค่าใช้จ่ายในการขอคำยืนยันและสอบทานหนี้

นางพริ้มเพรา จิตเป็นธม สมาชิกสหกรณ์ขอสอบถามเกี่ยวกับผู้สอบบัญชีในจังหวัดภูเก็ตมีหรือไม่ และทางผู้สอบบัญชีสหกรณ์มีผู้สอบบัญชีท่านอื่นแนะนำเพิ่มเติมหรือไม่

ผู้สอบบัญชีสหกรณ์ แจ้งให้ที่ประชุมทราบว่า ได้ช่วยสอบถามผู้สอบบัญชีท่านอื่นแล้ว แต่หลายท่านรับงานสอบบัญชีในต่างจังหวัดจึงไม่สะดวกสอบบัญชีให้แก่สหกรณ์

ประธานในที่ประชุม แจ้งให้ที่ประชุมทราบว่า ในจังหวัดภูเก็ตมีผู้สอบบัญชีสหกรณ์ แต่ไม่สามารถรับงานสอบบัญชีสหกรณ์ได้ เนื่องจากมีภาระงานเป็นจำนวนมาก

นายสมบัติ บุรีรักษ์ กรรมการดำเนินงานสหกรณ์แจ้งให้ที่ประชุมทราบว่า ส่วนหนึ่งที่ทำให้ไม่มีผู้เสนอสอบบัญชีสหกรณ์ฯ มากนัก เนื่องจากสหกรณ์ฯ มีข้อจำกัดในการจัดการประชุมใหญ่ก่อนวันตรุษจีนของทุกปี จึงทำให้ผู้สอบบัญชีมีระยะเวลาในการสอบบัญชีไม่มากนัก ยกตัวอย่างการสอบบัญชีในปีนี้ ผู้สอบบัญชีต้องเข้าสอบบัญชีและปิดบัญชีให้แก่สหกรณ์ฯ ในช่วงวันหยุดเทศกาลปีใหม่ ซึ่งต้องขอขอบคุณผู้สอบบัญชีเป็นอย่างสูงที่ยอดเสียสละเวลาในช่วงวันหยุดปิดบัญชีให้แก่สหกรณ์ฯ จนสามารถจัดการประชุมใหญ่ในวันนี้ได้สำเร็จ

ผู้จัดการ แจ้งให้ที่ประชุมทราบว่า ได้สอบถามสำนักงานตรวจบัญชีสหกรณ์จังหวัดภูเก็ตเกี่ยวกับการการสอบบัญชี โดยผู้สอบบัญชีรายหนึ่งจะสามารถสอบบัญชีในปีบัญชีเดียวกันได้ไม่เกิน แห่ง จึงเป็นข้อจำกัดอีกข้อหนึ่งในการรับสอบบัญชี

**มติที่ประชุม** อนุมัติให้ นางสุไพบัฒา ใจดี ผู้สอบบัญชีรับอนุญาตผู้ชำนาญการตรวจบัญชีสหกรณ์ ให้เป็นผู้สอบบัญชีสหกรณ์ สำหรับปีบัญชีสิ้นสุดวันที่ 31 ธันวาคม 2565 ค่าธรรมเนียมการตรวจสอบ จำนวน 60,000.- บาท (หกหมื่นบาทถ้วน) และเลือก นายมิชชัย มิตรารมย์ เป็นผู้สอบบัญชีสำรอง

## ระเบียบวาระที่ 11 พิจารณากำหนดค่าตอบแทนผู้ตรวจสอบกิจการ ประจำปี 2565

ประธานในที่ประชุม แจ้งให้ที่ประชุมใหญ่พิจารณากำหนดค่าตอบแทนผู้ตรวจสอบกิจการ ประจำปี 2565 สำหรับปีบัญชีสิ้นสุดวันที่ 31 ธันวาคม 2565 ตามเอกสารรายงานกิจการ ประจำปี 2564 หน้า 70 ตามข้อบังคับของสหกรณ์ผู้ตรวจสอบกิจการจะสามารถอยู่ในตำแหน่งได้คราวละ 2 ปี โดย นางสุคใจ แพใหญ่ ผู้ตรวจสอบกิจการ อยู่วาระที่ 1 ปีที่ 2 ในปีนี้จึงไม่มีการเลือกผู้ตรวจสอบกิจการ แต่ขอให้ที่ประชุมใหญ่พิจารณากำหนดค่าตอบแทนผู้ตรวจสอบกิจการ ซึ่งสหกรณ์ได้เสนอไว้ 50,000.00 บาทต่อปี

**มติที่ประชุม** อนุมัติค่าตอบแทนผู้ตรวจสอบกิจการ ประจำปี 2565 จำนวน 50,000.00 บาทต่อปี

## ระเบียบวาระที่ 12 พิจารณาเลือกคณะกรรมการดำเนินการสหกรณ์ ประจำปี 2565

ประธานในที่ประชุม แจ้งให้ที่ประชุมใหญ่พิจารณาเลือกคณะกรรมการดำเนินการสหกรณ์ ประจำปี 2565 ตามเอกสารรายงานกิจการ ประจำปี 2564 หน้า 71 - 72 ในปีนี้มีผู้มีสิทธิ์ออกเสียงเลือกคณะกรรมการดำเนินการสหกรณ์ ทั้งหมด 614 ราย มาใช้สิทธิ์ 514 ราย คิดเป็นร้อยละ 83.71 ในตำแหน่งประธานกรรมการสหกรณ์ มีบัตรดี 452 ใบ บัตรเสีย 24 ใบ และไม่ประสงค์ลงคะแนน 36 ใบ ในตำแหน่งคณะกรรมการดำเนินการสหกรณ์ มีบัตรดี 487 ใบ บัตรเสีย 10 ใบ และไม่ประสงค์ลงคะแนน 17 ใบ จึงขอสรุปผลการสรรหาคณะกรรมการดำเนินการของสหกรณ์ ประจำปี 2565 ดังนี้

### 1. ตำแหน่ง ประธานกรรมการสหกรณ์ จำนวน 1 ตำแหน่ง มีสมาชิกสมัครเข้ารับการสรรหาทั้งสิ้น 1 ราย ได้แก่

- ลำดับที่ 1 นายสมบุญ อัยรักษ์ ได้ 452 คะแนน

สรุปผลการสรรหา ประธานกรรมการสหกรณ์ ประจำปี 2564 ได้แก่

1. นายสมบุญ อัยรักษ์

### 2. ตำแหน่ง กรรมการดำเนินการสหกรณ์ จำนวน 4 ตำแหน่ง มีสมาชิกสมัครเข้ารับการสรรหาทั้งสิ้น 8 ราย ได้แก่

- ลำดับที่ 1 นายสุภัทร์ รัตนดิถ ญ เกื้อต ได้ 161 คะแนน

- ลำดับที่ 2 นายพรเทพ เรืองเดช ได้ 176 คะแนน

- ลำดับที่ 3 นางจันทรา งานวิวัฒน์ถาวร ได้ 177 คะแนน

- ลำดับที่ 4 นางจันทร์เพ็ญ มากแก้ว ได้ 124 คะแนน

- ลำดับที่ 5 นางอรทัย ชวนชม ได้ 169 คะแนน

- ลำดับที่ 6 นางกชณิชา ถิ่นกลาง ได้ 162 คะแนน

- ลำดับที่ 7 นายการ์นตร์ โกมุทผล ได้ 259 คะแนน

- ลำดับที่ 8 นายนำชัย ประทีป ญ กลาง ได้ 281 คะแนน

สรุปผลการสรรหา กรรมการดำเนินการดำเนินการสหกรณ์ ประจำปี 2565 ตามลำดับ ดังนี้

1. นายนำชัย ประทีป ญ กลาง

2. นายการ์นตร์ โกมุทผล

3. นางจันทรา งานวิวัฒน์ถาวร

4. นายพรเทพ เรืองเดช

นายมนตรี สุขสม สมาชิกสหกรณ์แจ้งให้ที่ประชุมทราบว่าจะขอฝากให้คณะกรรมการดำเนินการชุดใหม่ พิจารณาการจัดสรร โบนัสของคณะกรรมการดำเนินการสหกรณ์ควรพิจารณาจากผลงานว่าสามารถทำรายได้เป็นไปตามที่ตั้งไว้ในแผนงานได้หรือไม่ ในปีที่ผ่านมาสหกรณ์ฯ ทำรายได้ต่ำกว่าแผนงานที่ตั้งไว้ การที่ทำกำไรเพิ่มขึ้นส่วนหนึ่งมาจากค่าใช้จ่ายของสหกรณ์ที่ลดลง

ประธานในที่ประชุม แจ้งให้ทราบว่า การควบคุมค่าใช้จ่ายของสหกรณ์ ถือเป็นส่วนหนึ่งของแผนการบริหารงาน

ของคณะกรรมการสหกรณ์ เพื่อให้สหกรณ์ฯ มีกำไรสามารถจ่ายคืนเงินปันผลให้แก่สมาชิกได้มากที่สุด ในปีที่ผ่านมารายได้ของสหกรณ์ฯ ไม่เป็นไปตามแผนงานที่กำหนดไว้ เนื่องจากสหกรณ์ฯ มีสภาพคล่องทางการเงินสูง มีเงินเหลือเป็นจำนวนมาก ประกอบกับอัตราดอกเบี้ยเงินฝากธนาคารปรับลดลงและในปีที่ผ่านมามีสลากถึงกำหนดไถ่ถอน เมื่อซื้อสลากชุดใหม่ปรากฏว่าธนาคารมีการปรับลดเงินรางวัลและดอกเบี้ยสลาก จึงทำให้รายได้ที่คาดว่าจะได้รับลดลง ต้องขอขอบคุณสมาชิกที่ได้เสนอความคิดเห็น ซึ่งจะนำไปพิจารณา

**มติที่ประชุม** ที่ประชุมใหญ่ได้มีมติรับรองประธานกรรมการสหกรณ์และกรรมการดำเนินการสหกรณ์ที่ได้รับการสรรหาประจำปี 2565 - 2566 และได้กำหนดหน้าที่และความรับผิดชอบ ดังนี้

**คณะกรรมการดำเนินการ**

**สหกรณ์ออมทรัพย์สาธารณสุขภูเก็ต จำกัด ประจำปี 2565 – 2566**

**ชุดที่ 38**

1. นายสมบูรณ์	อัยรักษ์	ตำแหน่ง	ประธานกรรมการ	วาระที่ 2 ปีที่ 1
2. นางจันทร์	งานวิวัฒน์ถาวร	ตำแหน่ง	รองประธานกรรมการ	วาระที่ 2 ปีที่ 1
3. น.ส.หทัยรัตน์	รังสรรค์สฤณี	ตำแหน่ง	กรรมการและเลขานุการ	วาระที่ 1 ปีที่ 2
4. นางอัญชลี	จริยนันท์ทิยากุล	ตำแหน่ง	กรรมการและเหรัญญิก	วาระที่ 2 ปีที่ 2
5. นายสถาพร	วาจาสิทธิ์	ตำแหน่ง	กรรมการ	วาระที่ 2 ปีที่ 2
6. นายพรเทพ	เรืองเดช	ตำแหน่ง	กรรมการ	วาระที่ 2 ปีที่ 1
7. นายสมบัติ	บุรียักษ์	ตำแหน่ง	กรรมการ	วาระที่ 1 ปีที่ 2
8. นายมนตรี	สุขช่วย	ตำแหน่ง	กรรมการ	วาระที่ 1 ปีที่ 2
9. นายสมบูรณ์	คาวิจิตร	ตำแหน่ง	กรรมการ	วาระที่ 1 ปีที่ 2
10. นายนำชัย	ประทีป ณ ถลาง	ตำแหน่ง	กรรมการ	วาระที่ 1 ปีที่ 1
11. นายการันตร์	โกมุทผล	ตำแหน่ง	กรรมการ	วาระที่ 1 ปีที่ 1

**ระเบียบวาระที่ 13** พิจารณาคำหนดค่าเบี้ยเลี้ยง ค่าพาหนะ ค่าเช่าที่พัก และค่าเบี้ยประชุม

ประธานในที่ประชุม แจ้งให้ที่ประชุมทราบว่าตามข้อบังคับของสหกรณ์ ที่ประชุมใหญ่มีอำนาจในการกำหนดค่าเบี้ยเลี้ยง ค่าพาหนะ ค่าเช่าที่พักและค่าเบี้ยประชุมของคณะกรรมการดำเนินการ กรรมการอื่นๆ และที่ปรึกษาถาวรและที่ปรึกษาถาวรชั่วคราว จึงขอเสนอให้ที่ประชุมใหญ่พิจารณาตามเอกสารรายงานกิจการ ประจำปี 2564 หน้า 73 ดังนี้

- ค่าเบี้ยเลี้ยงค่าพาหนะ ค่าเช่าที่พักของคณะกรรมการดำเนินการ กรรมการอื่นๆ ที่ปรึกษาถาวรและที่ปรึกษาชั่วคราวเข้าหน้าที่สหกรณ์
  - ค่าเบี้ยเลี้ยง
    - ภายในจังหวัด วันละ300.00 บาท/คน/วัน
    - นอกจังหวัด วันละ500.00 บาท/คน/วัน
  - ค่าที่พักนอกจังหวัดตามที่จ่ายจริงไม่เกิน2,000.00 บาท/คน/วัน
  - ค่าพาหนะเดินทางเบิกได้เท่าที่จ่ายจริงและโดยประหยัด
    - ตัวเครื่องบินมิได้ตามที่จ่ายจริงไม่เกินตามชั้นประหยัดบาทคน/เที่ยวบิน
    - ค่ารถประจำทางเบิกได้ตามที่จริง
    - รถส่วนตัวให้เบิกค่าน้ำมันเชื้อเพลิงตามระยะทางกิโลเมตร บาท

ข้อ 2. ค่าเบี้ยประชุมคณะกรรมการ และกรรมการอื่นคนละ 1,000.-บาท/ครั้ง

**มติที่ประชุม** พิจารณาแล้ว มีมติอนุมัติกำหนดค่าเบี้ยเลี้ยง ค่าพาหนะ ค่าเช่าที่พัก และค่าเบี้ยประชุมตามที่เสนอ

**ระเบียบวาระที่ 14** เรื่องอื่น ๆ

1. ประธานในที่ประชุม แจ้งให้ที่ประชุมทราบว่าเนื่องจากทางตัวแทนจากสำนักงานสหกรณ์จังหวัดภูเก็ตได้แจ้งให้ทราบว่าการประชุมใหญ่จะเริ่มได้ต่อเมื่อมีสมาชิกในที่ประชุมครบองค์ประชุม ดังนั้นจึงมีการจับของรางวัลเพื่อให้สมาชิก

เข้าห้องประชุม โดยจะมอบให้แก่สมาชิกที่อยู่ในห้องประชุม แต่ปรากฏว่ามีสมาชิกหลายท่านไม่เห็นด้วย ดังนั้นเพื่อยุติปัญหาทั้งหมด ในปีนี้ขอเพิ่มของรางวัลเป็นกรณีพิเศษ จำนวน 3 ของ เป็นเงิน 6,500.00 บาท โดยจะตัดจ่ายจากค่าใช้จ่ายในการประชุมใหญ่ในปีนี้

#### **มติที่ประชุม** รับทราบ

2. นายสมบัติ บุรีรักษ์ กรรมการดำเนินงานสหกรณ์ แจ้งให้ที่ประชุมทราบว่า การประชุมใหญ่ประจำปี 2565 ได้พิจารณาอนุมัติการศึกษาระดับปี 2565 ดังนี้

#### **สมาชิกสามัญ**

##### **1. ทวนการศึกษาทั่วไป มี 5 ระดับ ดังนี้**

###### **1.1 ระดับอนุบาล จำนวน 2 ทวน ๆ ละ 1,000.00 บาท**

- ค.ช.พลภักดิ์ คำศรี
- ค.ช.ณัฐชัย ถิ่นธานี

###### **1.2 ระดับประถมศึกษา จำนวน 4 ทวน ๆ ละ 1,500.00 บาท**

- ค.ญ.จิ่งคนิกา ละมัย
- ค.ช.ธนกฤต จันทวงศ์
- ค.ช.ศุภกฤษ ชื่นรอด
- ค.ช.พิทวัส แก้วเรือง

###### **1.3 ระดับมัธยมศึกษาตอนต้น จำนวน 3 ทวน ๆ ละ 2,000.00 บาท**

- น.ส.นิชาภา เกิดทิพย์
- ค.ช.อธิชนม์ เครือสมบัติ
- ค.ช.กฤตภัก ฝ่ายเทศ

###### **1.4 ระดับมัธยมศึกษาตอนปลาย จำนวน 2 ทวน ๆ ละ 3,000.00 บาท**

- น.ส.ณัฐนิช ทองคำ
- น.ส.ศิริรา สุวิต

###### **1.5 ระดับอุดมศึกษา จำนวน 1 ทวน ๆ ละ 4,000.00 บาท**

- นายปิยวัฒน์ ทองเกลี้ยง

##### **2. ทวนการศึกษาเรียนดี มี 4 ระดับ ดังนี้**

###### **2.1 ระดับประถมศึกษา จำนวน 2 ทวน ๆ ละ 1,500.00 บาท**

- ค.ช.นภ สาบุตร
- ค.ช.ชัยกฤต ทับศึก

###### **2.2 ระดับมัธยมศึกษาตอนต้น จำนวน 2 ทวน ๆ ละ 2,000.00 บาท**

- ค.ญ.ภรณ์จิรา กอมลิน
- ค.ช.โพธิ์เดิม ศิริรัตน์

###### **2.3 ระดับมัธยมศึกษาตอนปลาย จำนวน 2 ทวน ๆ ละ 3,000.00 บาท**

- น.ส.สร้อยรัตน์ เอียดทอง
- นายพิชณุตม์ หาญประสานกิจ

###### **2.4 ระดับอุดมศึกษา จำนวน 1 ทวน ๆ ละ 4,000.00 บาท**

- น.ส.ธัญลักษณ์ ชูสุวรรณ

## สมาชิกสมทบ

### 1. ทูการศึกษาทั่วไป มี 5 ระดับ ดังนี้

#### 1.1 ระดับอนุบาล จำนวน 2 รุ่น ๆ ละ 1,000.00 บาท

- ค.ญ.ปานิศรา งานว่อง
- ไม่มีผู้ขอรับทุน

#### 1.2 ระดับประถมศึกษา จำนวน 2 รุ่น ๆ ละ 1,500.00 บาท

- ค.ญ.นิชา ภูผา
- ค.ช.ภานพ เจริญสิน

#### 1.3 ระดับมัธยมศึกษาตอนต้น จำนวน 1 รุ่น ๆ ละ 2,000.00 บาท

- ค.ญ.ขวัญข้าว สืบศักดิ์

#### 1.4 ระดับมัธยมศึกษาตอนปลาย จำนวน 1 รุ่น ๆ ละ 3,000.00 บาท

- นายธีรเดช บำรุงสิน

#### 1.5 ระดับอุดมศึกษา จำนวน 1 รุ่น ๆ ละ 4,000.00 บาท

- น.ส.นภสร ลิงขร

### 2. ทูการศึกษาเรียนดี มี 4 ระดับ ดังนี้

#### 2.1 ระดับประถมศึกษา จำนวน 1 รุ่น ๆ ละ 1,500.00 บาท

- ค.ช.ฐานภัทร ประทีป ณ ถลาง

#### 2.2 ระดับมัธยมศึกษาตอนต้น จำนวน 1 รุ่น ๆ ละ 2,000.00 บาท

- ค.ช.สุทธิภัทร กิ่งรักษ์

#### 2.3 ระดับมัธยมศึกษาตอนปลาย จำนวน 1 รุ่น ๆ ละ 3,000.00 บาท

- น.ส.นภัสสร งานแข็ง

#### 2.4 ระดับอุดมศึกษา จำนวน 1 รุ่น ๆ ละ 4,000.00 บาท

- น.ส.ณัฐนิชา สันติพิทักษ์

ด้วยคณะกรรมการพิจารณาทุนการศึกษา ประจำปี 2565 เห็นควรมอบทุนการศึกษาสมาชิกสามัญ ประเภท ทุนการศึกษาทั่วไป ระดับอนุบาลเพิ่มเติม จำนวน 1 รุ่น ๆ ละ 1,000.00 บาท เพื่อทดแทนทุนการศึกษาสมาชิกสมทบ ประเภท ทุนการศึกษาทั่วไป ระดับอนุบาล ซึ่งมีผู้ขอรับทุนการศึกษาไม่ครบตามจำนวนทุนที่กำหนด โดยมีรายชื่อ ดังนี้

- ค.ญ.พีรชยา ไสมณวัฒน์

เมื่อไม่มีสมาชิกท่านใดเสนอข้อซักถามแล้ว ประธานจึงกล่าวปิดประชุม

เลิกการประชุม เวลา 12.30 น.

(ลงชื่อ)



กรรมการและเลขานุการ

(น.ส.หทัยรัตน์ รังสรรค์สฤณี)

ผู้บันทึกการประชุม

(ลงชื่อ)



ประธานกรรมการ/ประธานที่ประชุม

(นายสมบูรณ์ อัยรักษ์)

ผู้ตรวจรายงานการประชุม

ที่ประชุม \_\_\_\_\_

### ระเบียบวาระที่ 3

## รับทราบรายงานกิจการของสหกรณ์ ประจำปี 2565

### รายงานผลการดำเนินงาน

### สหกรณ์ออมทรัพย์สาธารณสุขภูเก็ต จำกัด

### ประจำปี 2565

ในรอบปี 2565 คณะกรรมการดำเนินการสหกรณ์ออมทรัพย์สาธารณสุขภูเก็ต จำกัด ได้ประชุมร่วมกันเพื่อพิจารณาการอนุมัติการใช้จ่ายเงินให้เป็นไปตามประมาณการรายจ่ายปี 2565 และกำหนดนโยบายการบริหารงานสหกรณ์เพื่อประโยชน์ของสมาชิก จำนวน 12 ครั้ง พร้อมนี้ ขอเสนอผลการดำเนินงานประจำปี 2565 ของสหกรณ์ออมทรัพย์สาธารณสุขภูเก็ต จำกัด ดังนี้

สหกรณ์ออมทรัพย์สาธารณสุขภูเก็ต จำกัด ได้จดทะเบียนตามพระราชบัญญัติสหกรณ์ฯ มาตั้งแต่วันที่ 18 เดือน มิถุนายน พ.ศ. 2528 ปีนี้เป็นปีที่ 38 กิจการของสหกรณ์ออมทรัพย์สาธารณสุขภูเก็ต จำกัด ได้เจริญก้าวหน้าเป็นลำดับ ตามตัวเลขรายการเปรียบเทียบ ดังนี้

### 2. ผลการดำเนินงานปี 2565 เปรียบเทียบกับปี 2564

รายการ	ปี 2564	ปี 2565	เพิ่ม/(ลด)	คิดเป็น %
1. จำนวนสมาชิก				
1.1 สมาชิกสามัญ	613	618	5	0.82
1.2 สมาชิกสมทบ	180	175	(5)	(2.78)
2. ทุนเรือนหุ้นที่ชำระแล้ว	294,075,200.00	311,528,900.00	17,453,700.00	5.94
3. เงินรับฝากจากสมาชิก	121,258,188.06	116,762,085.49	(4,496,102.57)	(3.71)
4. ทุนสำรอง	17,628,488.43	19,066,679.32	1,438,190.89	8.16
6. ทุนสะสมตามข้อบังคับ	171,692.00	321,294.00	149,602.00	87.13
7. เงินให้กู้ยืมเหลืออยู่ที่สมาชิกเมื่อสิ้นปี	331,866,475.81	331,503,228.89	(363,246.92)	(0.11)
8. กำไรสุทธิ	14,381,087.92	14,267,911.46	(113,176.46)	(0.79)

## 2. สมาชิกในวันสิ้นปี 2565

ณ สิ้นปี 2565 สหกรณ์มีสมาชิกคงเหลือ 793 คน โดยมีรายละเอียดจำนวนสมาชิกที่เปลี่ยนแปลงในระหว่างปี ดังนี้

	สามัญ	สมทบ
ยกมาต้นปี	613 คน	180 คน
เพิ่มระหว่างปี	22 คน	10 คน
ลาออก	17 คน	15 คน
คงเหลือ	618 คน	175 คน

### เปรียบเทียบจำนวนสมาชิก พ.ศ. 2561 – 2565

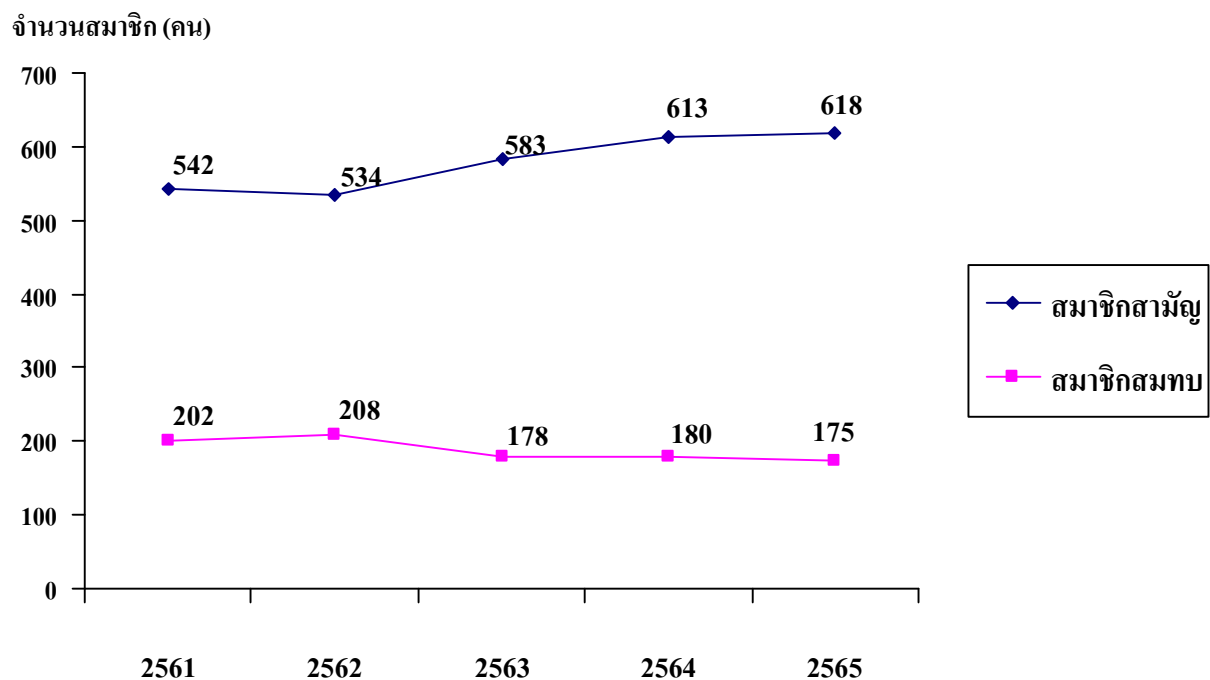

## 3. การส่งเสริมการออมทรัพย์

สมาชิกสหกรณ์ได้นำเงินมาฝากและเพิ่มทุนเรือนหุ้น ในรอบปี 2565 เพื่อให้สหกรณ์ได้นำมาหมุนเวียนให้สมาชิกได้กู้ยืม และบริหารจัดการ ดังนี้

### จำนวนเงินออมของสมาชิกแยกตามประเภทต่าง ๆ

ปี พ.ศ.	2564	2565
<b>ทุนเรือนหุ้น</b>		
- สมาชิกสามัญ	249,103,000.00	264,220,400.00
- สมาชิกสมทบ	44,972,200.00	47,308,500.00

เปรียบเทียบจำนวนทุนเรือนหุ้น พ.ศ. 2561 – 2565

จำนวนทุนเรือนหุ้น (ล้านบาท)

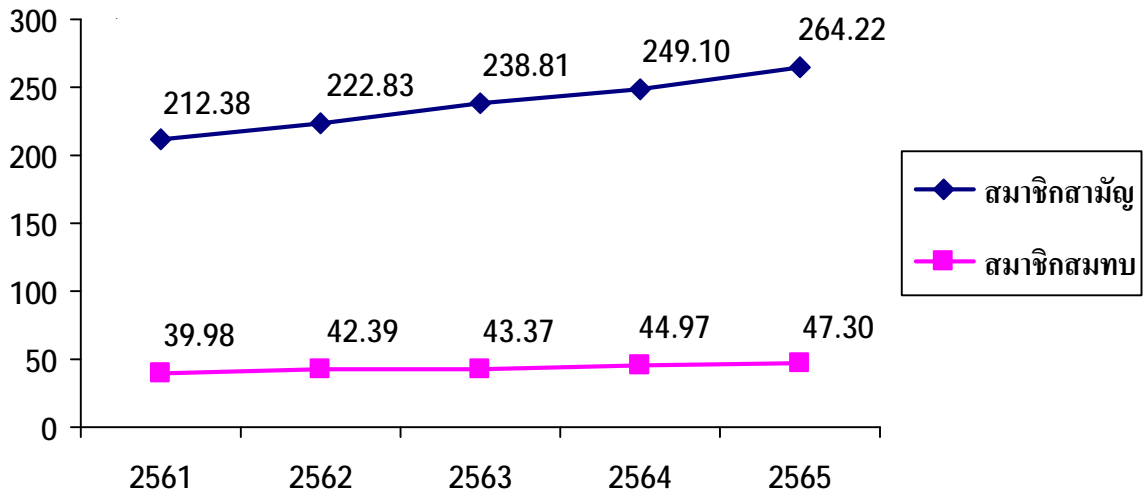

จำนวนเงินรับฝากออมทรัพย์ คงเหลือ ณ วันสิ้นปี 2565 ดังนี้

ปี พ.ศ.	2564	2565
เงินรับฝากออมทรัพย์		
- ออมทรัพย์	13,618,956.17	10,681,910.51
- ออมทรัพย์พิเศษ	107,630,231.89	106,080,174.98

เปรียบเทียบจำนวนเงินรับฝาก พ.ศ. 2561 – 2565

จำนวนเงินรับฝาก (ล้านบาท)

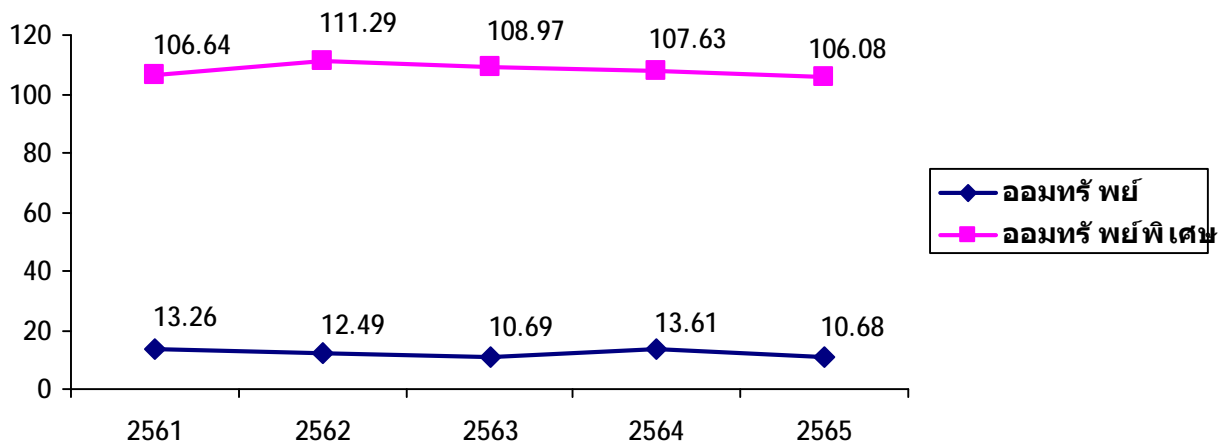



#### 4. การให้สินเชื่อแก่สมาชิก

##### การให้สินเชื่อแก่สมาชิก คงเหลือ ณ วันสิ้นปี 2565 ดังนี้

รายการ	จำนวนสัญญาทั้งสิ้น (สัญญา)	ยอดคงเหลือ (บาท)
4. เงินกู้ฉุกเฉิน	132	6,002,553.93
5. เงินกู้สามัญ	298	165,346,768.01
6. เงินกู้พิเศษ	81	160,153,906.95
<b>รวม</b>	<b>511</b>	<b>331,503,228.89</b>

##### รายงานการอนุมัติเงินกู้ประเภทต่าง ๆ ในปี 2565 เป็นเงิน 181,367,450.00 บาท รายละเอียดดังนี้

เดือน	เงินกู้ฉุกเฉิน		เงินกู้สามัญ		เงินกู้พิเศษ	
	ราย	บาท	ราย	บาท	ราย	บาท
มกราคม	46	3,100,980.00	19	16,194,222.00		
กุมภาพันธ์	32	2,429,048.00	13	8,803,960.00		
มีนาคม	50	3,248,180.00	17	9,431,070.00	4	12,000,000.00
เมษายน	25	1,460,100.00				
พฤษภาคม	72	4,590,036.00	27	17,046,150.00		
มิถุนายน	31	1,995,180.00	17	13,102,190.00		
กรกฎาคม	18	1,223,300.00			1	4,500,000.00
สิงหาคม	67	3,787,910.00	29	25,714,110.00		
กันยายน	48	2,722,970.00	15	6,203,160.00	1	3,390,000.00
ตุลาคม	37	2,387,680.00	15	9,474,890.00	1	2,880,000.00
พฤศจิกายน	44	3,127,794.00	10	8,800,520.00	2	6,620,000.00
ธันวาคม	22	1,584,000.00			3	5,550,000.00
<b>รวม</b>	<b>492</b>	<b>31,657,178.00</b>	<b>162</b>	<b>114,770,272.00</b>	<b>12</b>	<b>34,940,000.00</b>

##### เปรียบเทียบจำนวนเงินกู้ประเภทต่าง ๆ ของสมาชิก พ.ศ 2561 - 2565

จำนวนเงินให้กู้แก่สมาชิก(ล้านบาท)

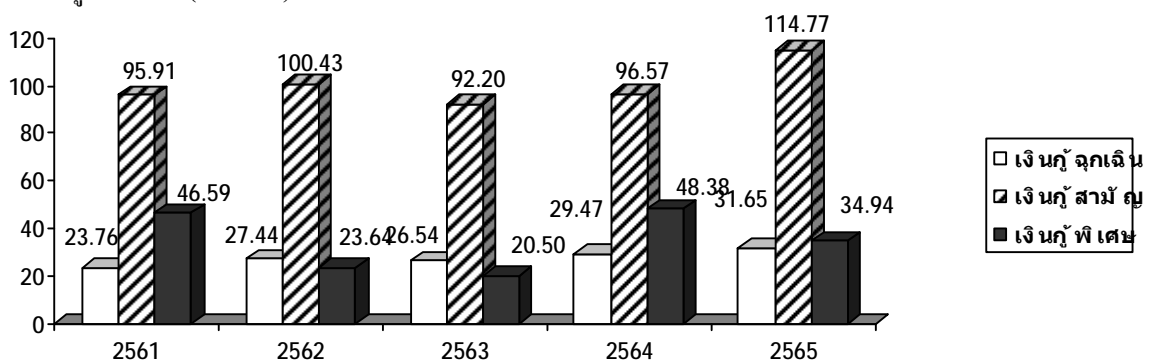

เหตุผลในการกู้ยืมเงิน ปี 2565

เหตุผล	เงินกู้ฉุกเฉิน		เงินกู้สามัญ		เงินกู้พิเศษ		รวม	
	สัญญา (ฉบับ)	จำนวนเงิน	สัญญา (ฉบับ)	จำนวนเงิน	สัญญา (ฉบับ)	จำนวนเงิน	สัญญา (ฉบับ)	จำนวนเงิน
1. ใช้จ่ายส่วนตัว	262	15,533,778.00	-	-	-	-	262	15,533,778.00
2. ชำระหนี้สิน	182	13,288,860.00	107	71,511,060.00	-	-	289	84,799,920.00
3. เครื่องใช้ในครัวเรือน	3	200,000.00	-	-	-	-	3	200,000.00
4. ลงทุนประกอบอาชีพ	5	415,000.00	13	12,800,872.00	-	-	18	13,215,872.00
5. การก่อสร้าง ต่อเติม ปรับปรุงอาคาร	7	555,600.00	23	15,709,570.00	7	19,890,000.00	37	36,155,170.00
6. ซื้อที่ดิน	-	-	10	6,060,520.00	5	15,050,000.00	15	21,110,520.00
7. ซื้อบ้านพร้อมที่ดิน	-	-	2	2,837,600.00	-	-	2	2,837,600.00
8. ซื้อยานพาหนะ	-	-	1	420,000.00	-	-	1	420,000.00
9. การศึกษา	8	593,700.00	5	5,372,600.00	-	-	13	5,966,300.00
10. อื่น ๆ	25	1,070,240.00	1	58,050.00	-	-	26	1,128,290.00
<b>รวม</b>	<b>492</b>	<b>31,657,178.00</b>	<b>162</b>	<b>114,770,272.00</b>	<b>12</b>	<b>34,940,000.00</b>	<b>666</b>	<b>181,367,450.00</b>

เปรียบเทียบเหตุผลในการกู้ยืมเงินของสมาชิก ปี 2565

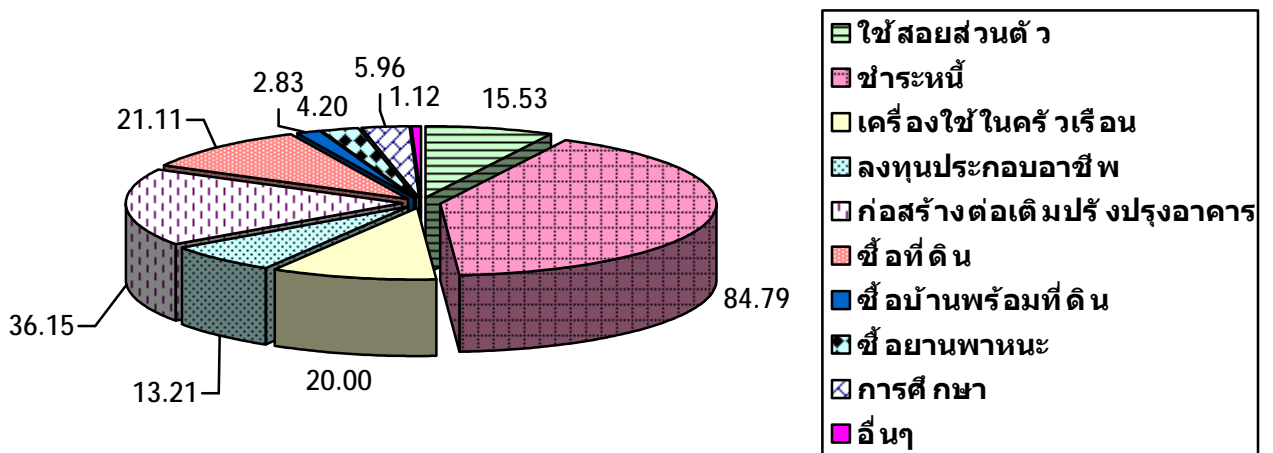

5. รายได้ รายจ่าย และกำไรสุทธิ ประจำปี 2565

รายได้ทั้งสิ้น	18,717,993.66	บาท
รายจ่ายทั้งสิ้น	4,450,082.20	บาท
กำไรสุทธิ	<u>14,267,911.46</u>	บาท

เปรียบเทียบจำนวนกำไรสุทธิ พ.ศ. 2553 – 2565

กำไรสุทธิ (ล้านบาท)

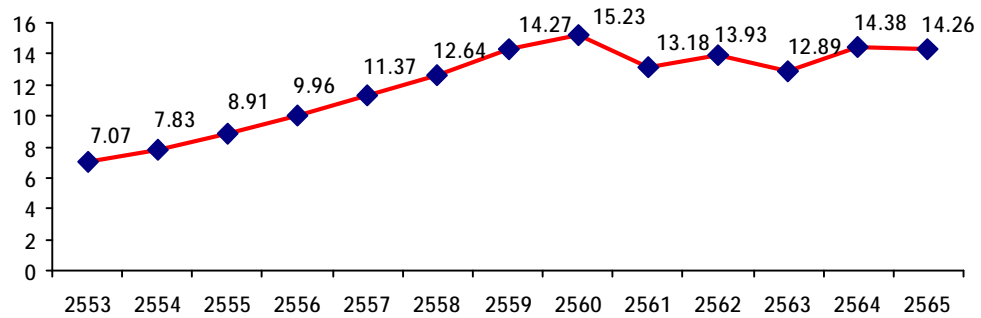

6. ทูลส่งเสริมสวัสดิการ รวมเป็นเงินทั้งสิ้น 75,898.00 บาท

6.1 ระเบียบสหกรณ์ออมทรัพย์สาธารณสุขภูเก็ต จำกัด ว่าด้วยการใช้ทุนเพื่อส่งเสริมสวัสดิการ พ.ศ. 2564 ข้อ 6 สหกรณ์จะมอบของร่วมไว้อาลัยแก่สมาชิกที่เสียชีวิต ภายในวงเงินไม่เกิน 1,000.00 บาทต่อราย เป็นเงินทั้งสิ้น 1,898.00 บาท โดยมีรายละเอียดดังนี้

1.	นางพงษ์	อุทกเสนีย์	เป็นเงิน	898.00	บาท
2.	นายสมพร	ทิพย์วิมลมาศ	เป็นเงิน	1,000.00	บาท
				<b>รวมเป็นเงินทั้งสิ้น</b>	<b>1,898.00</b>
					<b>บาท</b>

6.2 ระเบียบสหกรณ์ออมทรัพย์สาธารณสุขภูเก็ต จำกัด ว่าด้วยการใช้ทุนเพื่อส่งเสริมสวัสดิการ พ.ศ.2564 ข้อ 8 เมื่อสมาชิกเสียชีวิต สหกรณ์จะจ่ายเงินเพื่อสงเคราะห์ศพสมาชิกสหกรณ์ให้กับผู้มีสิทธิได้รับเงินหรือทายาทของสมาชิก โดยพิจารณาจากอายุการเป็นสมาชิก ดังนี้

- (1) เป็นสมาชิกตั้งแต่ 1 ปีขึ้นไป แต่ไม่เกิน 10 ปี รายละ 3,000.00 บาท
- (2) เป็นสมาชิกตั้งแต่ 10 ปีขึ้นไป แต่ไม่เกิน 20 ปี รายละ 6,000.00 บาท
- (3) เป็นสมาชิกตั้งแต่ 20 ปีขึ้นไป รายละ 10,000.00 บาท

โดยมีรายละเอียดดังนี้

1.	นางพงษ์	อุทกเสนีย์	เป็นเงิน	6,000.00	บาท
2.	นางเจียรศรี	บุญเกื้อ	เป็นเงิน	10,000.00	บาท
3.	นายสมพร	ทิพย์วิมลมาศ	เป็นเงิน	10,000.00	บาท
				<b>รวมเป็นเงินทั้งสิ้น</b>	<b>26,000.00</b>
					<b>บาท</b>

6.3 ระเบียบสหกรณ์ออมทรัพย์สาธารณสุขภูเก็ต จำกัด ว่าด้วยการใช้ทุนเพื่อส่งเสริมสวัสดิการ พ.ศ.2564 ข้อ 10 สหกรณ์จะจ่ายทุนสวัสดิการให้กับสมาชิกสหกรณ์ที่เกษียณหรือลาออกราชการงานประจำ โดยพิจารณาจากอายุการเป็นสมาชิก ดังนี้

- (1) เป็นสมาชิกตั้งแต่ 10 ปีขึ้นไป แต่ไม่เกิน 20 ปี รายละ 3,000.00 บาท
- (2) เป็นสมาชิกตั้งแต่ 20 ปีขึ้นไป แต่ไม่เกิน 30 ปี รายละ 6,000.00 บาท
- (3) เป็นสมาชิกตั้งแต่ 30 ปีขึ้นไป รายละ 10,000.00 บาท

โดยมีรายละเอียดดังนี้

1.	นางกมลทิพย์	รักเหมือน	เป็นเงิน	3,000.00	บาท
2.	นางสมพร	พรมแดน	เป็นเงิน	6,000.00	บาท
3.	นางเดือนดา	ทองบาง	เป็นเงิน	10,000.00	บาท
4.	นายปรีชา	อัฐทวิลาภ	เป็นเงิน	10,000.00	บาท
5.	นายสมบูรณ์	สุขวัฒนวิจิตร	เป็นเงิน	10,000.00	บาท
6.	น.ส.รัตดาพร	แสวงสิน	เป็นเงิน	3,000.00	บาท
7.	นายผดุงเกียรติ	อุทกเสนีย์	เป็นเงิน	6,000.00	บาท
<b>รวมเป็นเงินทั้งสิ้น</b>				<b>48,000.00</b>	<b>บาท</b>

**7. ทุนสาธารณประโยชน์ รวมเป็นเงินทั้งสิ้น 18,000.00 บาท**

7.1 ร่วมอนุโมทนาถวายผ้าพระกฐินพระราชทานกรมตรวจบัญชีสหกรณ์ภูเก็ต ประจำปี 2565 เป็นเงิน 1,000.00 บาท

7.2 ร่วมอนุโมทนาถวายผ้าพระกฐินพระราชทานกรมส่งเสริมเกษตรและสหกรณ์ ประจำปี 2565 เป็นเงิน 1,000.00 บาท

7.3 ร่วมบริจาคเพื่อการกุศลเนื่องในวันสหกรณ์แห่งชาติ ประจำปี 2565 เป็นเงิน 1,000.00 บาท

7.4 มอบเงินสงเคราะห์ศพญาติสายตรงตามกฎหมายของสมาชิก รายละ 1,000.00 บาท รวมเป็นเงินทั้งสิ้น 15,000.- บาท โดยมีรายละเอียดดังนี้

1. มารดา น.ส.วนิดา สันติกุลภิบาล
2. มารดา น.ส.เสาวลี มณีศรี
3. มารดา นายผดุงเกียรติ อุทกเสนีย์
4. บิดา น.ส.สุทธิษา จินดาพล
5. มารดา น.ส.สุดใจ ทองย่อย
6. บิดา นายอนุ ยกทอง
7. บิดา น.ส.นงนภัส นิลเพชร
8. มารดา นางรังษิ์ เคนโร
9. มารดา น.ส.อรุณรัตน์ วัฒนวิถิ์
10. มารดา นางสาวรรณี นันทะสี
11. มารดา น.ส.พรรณวิไล ทดแทน
12. บิดา น.ส.ไอลา บุรณจันทร์
13. บิดา นายจิรวัดน์ ชื่นสุวรรณ
14. มารดา นางมณฑาวดี สิ้นทรัพย์
15. มารดา นางปราณี พักมงคล

## 8. กิจกรรมระหว่างปี

8.1 วันที่ 22 มีนาคม 2565 นางวัจนารัตน์ สนวนยา ผู้จัดการสหกรณ์ และ นจวริยา ประทีป ณถกลาง หัวหน้าสินเชื่อ เข้าร่วมโครงการอบรมเกี่ยวกับการป้องกันและปราบปรามการฟอกเงินและการป้องกันและปราบปรามการสนับสนุนทางการเงินแก่การก่อการร้ายและแพร่ขยายอาวุธที่มีอานุภาพทำลายล้างสูงสำหรับเจ้าหน้าที่สหกรณ์ ผ่านระบบออนไลน์

8.2 วันที่ 19 กุมภาพันธ์ 2565 นางวัจนารัตน์ สนวนยา ผู้จัดการสหกรณ์ เข้าร่วมงานและร่วมบริจาคเพื่อการกุศลเนื่องในวันสหกรณ์แห่งชาติ ประจำปี 2565

8.3 วันที่ 17 – 18 พฤษภาคม 2565 นางวัจนารัตน์ สนวนยา ผู้จัดการสหกรณ์ และ นางวริยา ประทีป ณถกลาง หัวหน้าสินเชื่อ เข้าร่วมโครงการประชุมเชิงปฏิบัติการ “การรายงานข้อมูลทางการเงินผ่านระบบ MIS สำหรับสหกรณ์ออมทรัพย์และสหกรณ์เครดิตยูเนียนขนาดสินทรัพย์ต่ำกว่า 1,000 ล้านบาท

8.4 วันที่ 27 สิงหาคม 2565 นายสมบุรณ์ อัยรักษ์ เข้าร่วมจัดทำแผนปฏิบัติการประจำปี 566 ณ โรงแรมประมุขไก่อ จ.ภูเก็ต ของสหกรณ์ออมทรัพย์สาธารณสุขภูเก็ต จำกัด

8.5 วันที่ 5 กันยายน 2565 นายสมบัติ บุรีรักษ์ กรรมการดำเนินงานสหกรณ์ เข้าร่วมโครงการสัมมนาและประชุมใหญ่สามัญ ประจำปี 2565 ของสันนิบาตสหกรณ์จังหวัดภูเก็ต

8.6 วันที่ 23 ธันวาคม 2565 นายสมบัติ บุรีรักษ์ กรรมการดำเนินงานสหกรณ์ เข้าร่วมประชุมเสนอความเห็นเกี่ยวกับร่างกฎหมายการบริหารจัดการและกำกับดูแลทางการเงินของสหกรณ์ฯ และพิจารณาพิจารณาพระราชบัญญัติการฉ้อโกง (ฉบับที่...) พ.ศ. ... กับสมาคมฉ้อโกงแห่งประเทศไทย สหกรณ์สมาชิกของชุมนุมสหกรณ์ออมทรัพย์แห่งประเทศไทย

8.7 วันที่ 24 ธันวาคม 2565 นายสมบัติ บุรีรักษ์ กรรมการดำเนินงานสหกรณ์ เข้าร่วมประชุมใหญ่สามัญประจำปี 2565 ของสันนิบาตสหกรณ์แห่งประเทศไทย

9. การมอบทุนการศึกษา สหกรณ์มอบทุนการศึกษาแก่นักเรียนสมาชิกสหกรณ์ ในปี 2565 รวมเป็นเงินทั้งสิ้น 65,500.- บาท โดยมีรายละเอียดดังนี้

### สมาชิกสามัญ

#### 1. ทุนการศึกษาทั่วไป มี 5 ระดับ ดังนี้

##### 1.3 ระดับอนุบาล จำนวน 2 ทุน ๆ ละ 1,000.00 บาท

- ด.ช.พลภักดิ์ คำศิริ
- ด.ช.ณัฐชัย ถิ่นธานี

##### 1.4 ระดับประถมศึกษา จำนวน 4 ทุน ๆ ละ 1,500.00 บาท

- ด.ญ.จิ่งคนิภา ละม้าย
- ด.ช.ชนกฤต จันทวงศ์
- ด.ช.ศุภกฤษ ชื่นรอด
- ด.ช.พิทวัส แก้วเรือง

1.3 ระดับมัธยมศึกษาตอนต้น จำนวน 3 รุ่น ๆ ละ 2,000.00 บาท

- น.ส.นิชาภา เกิดทิพย์
- ด.ช.อริชนม์ เครื่องสมบัติ
- ด.ช.กฤตภัค ฝ่ายเทศ

1.4 ระดับมัธยมศึกษาตอนปลาย จำนวน 2 รุ่น ๆ ละ 3,000.00 บาท

- น.ส.ณัฐฐนิช ทองคำ
- น.ส.ศิริรา สุวิต

1.5 ระดับอุดมศึกษา จำนวน 1 รุ่น ๆ ละ 4,000.00 บาท

- นายปิยวัฒน์ ทองเกลี้ยง

3. ทู่นการศึกษาเรียนดี มี 4 ระดับ ดังนี้

2.1 ระดับประถมศึกษา จำนวน 2 รุ่น ๆ ละ 1,500.00 บาท

- ด.ช.นภ สาบุตร
- ด.ช.ชัยกฤต ทับศึก

2.2 ระดับมัธยมศึกษาตอนต้น จำนวน 2 รุ่น ๆ ละ 2,000.00 บาท

- ด.ญ.ภรณ์ทิรา กอมสิน
- ด.ช.โพธิ์เดิม ศิริรัตน์

2.4 ระดับมัธยมศึกษาตอนปลาย จำนวน 2 รุ่น ๆ ละ 3,000.00 บาท

- น.ส.สร้อยรัตน์ เอียดทอง
- นายพิชณุตม์ หาญประสานกิจ

2.4 ระดับอุดมศึกษา จำนวน 1 รุ่น ๆ ละ 4,000.00 บาท

- น.ส.รัชฎ์กษณ์ ชูสุวรรณ

#### สมาชิกสมทบ

4. ทู่นการศึกษาทั่วไป มี 5 ระดับ ดังนี้

1.1 ระดับอนุบาล จำนวน 2 รุ่น ๆ ละ 1,000.00 บาท

- ด.ญ.ปาณิสรา งานว่อง
- ไม่มีผู้ขอรับทุน

1.2 ระดับประถมศึกษา จำนวน 2 รุ่น ๆ ละ 1,500.00 บาท

- ด.ญ.ณิชา ภูผา
- ด.ช.ภาณพ เจริญสิน

1.3 ระดับมัธยมศึกษาตอนต้น จำนวน 1 รุ่น ๆ ละ 2,000.00 บาท

- ด.ญ.ขวัญข้าว สืบศักดิ์

1.5 ระดับมัธยมศึกษาตอนปลาย จำนวน 1 ทุน ๆ ละ 3,000.00 บาท

- นายธีรเดช บำรุงสิน

1.5 ระดับอุดมศึกษา จำนวน 1 ทุน ๆ ละ 4,000.00 บาท

- น.ส.นภสร สิงขร

5. ทุนการศึกษาเรียนดี มี 4 ระดับ ดังนี้

2.3 ระดับประถมศึกษา จำนวน 1 ทุน ๆ ละ 1,500.00 บาท

- ค.ช.ฐานภัทร ประทีป ณ ถลาง

2.4 ระดับมัธยมศึกษาตอนต้น จำนวน 1 ทุน ๆ ละ 2,000.00 บาท

- ค.ช.สุทธิภัทร กิ่งรักษ์

2.3 ระดับมัธยมศึกษาตอนปลาย จำนวน 1 ทุน ๆ ละ 3,000.00 บาท

- น.ส.นภัสสร งานแจ้ง

2.4 ระดับอุดมศึกษา จำนวน 1 ทุน ๆ ละ 4,000.00 บาท

- น.ส.ณัฐนิชา สันติพิทักษ์

ด้วยคณะกรรมการพิจารณาทุนการศึกษา ในปี 2565 เห็นควรมอบทุนการศึกษาสมาชิกสามัญ ประเภททุนการศึกษาทั่วไป ระดับอนุบาลเพิ่มเติม จำนวน 1 ทุน ๆ ละ 1,000.00 บาท เพื่อทดแทน ทุนการศึกษาสมาชิกสมทบ ประเภททุนการศึกษาทั่วไป ระดับอนุบาล ซึ่งมีผู้ขอรับทุนการศึกษาไม่ครบตาม จำนวนทุนที่กำหนด โดยมีรายชื่อดังนี้

- ค.ญ.พีรชยา โสมณวัฒน์

รับทราบผลประโยชน์และหรือค่าตอบแทนกรรมการ ผู้จัดการ และที่ปรึกษาของสหกรณ์ได้รับ ในปี 2565

ค่าตอบแทนที่เป็นตัวเงิน

ชื่อ-สกุล	ตำแหน่ง	ค่าตอบแทนกรรมการ (บาท)				
		เงินเดือน/ ค่าจ้าง	โบนัส	ค่าเบี้ย ประชุม	ค่าเบี้ยเลี้ยง	รวม
นายสมบูรณ์ อัยรักษ์	ประธานกรรมการ	0.00	44,000.00	12,000.00	0.00	56,000.00
นางจันทรา งานวิวัฒน์ถาวร	รองประธาน	0.00	40,200.00	12,000.00	0.00	52,200.00
น.ส.หทัยรัตน์ รังสรรค์ศฤงษิ	เลขานุการ	0.00	40,200.00	11,000.00	0.00	51,200.00
นางอัญชลี จรียนันท์ยากุล	เหรัญญิก	0.00	40,200.00	11,000.00	0.00	51,200.00
นายสมบัติ บุรีรักษ์	กรรมการ	0.00	36,500.00	12,000.00	1,000.00	49,500.00
นายพรเทพ เรืองเดช	กรรมการ	0.00	36,500.00	11,000.00	0.00	47,500.00
นายมนตรี สุขช่วย	กรรมการ	0.00	36,500.00	12,000.00	0.00	48,500.00
นายสมบูรณ์ คาวิจิตร	กรรมการ	0.00	36,500.00	12,000.00	0.00	48,500.00
นายสถาพร วาจาสัตย์	กรรมการ	0.00	36,500.00	10,000.00	0.00	46,500.00

ชื่อ-สกุล	ตำแหน่ง	ค่าตอบแทนกรรมการ (บาท)				
		เงินเดือน/ ค่าจ้าง	โบนัส	ค่าเบี้ย ประชุม	ค่าเบี้ยเลี้ยง	รวม
นายการ์รันตร์ โภมูทผล	กรรมการ	0.00	0.00	11,000.00	0.00	11,000.00
นายนำชัย ประทีป ณ ถลาง	กรรมการ	0.00	0.00	8,000.00	0.00	8,000.00
นายสุภัทร์ รัตนดิลล ณ ภูเก็ต	กรรมการ	0.00	36,500.00	1,000.00	0.00	37,500.00
นางกชณิชา ถิ่นถลาง	กรรมการ	0.00	36,500.00	1,000.00	0.00	37,500.00
นางวิจรรย์รัตน์ สนวนยา	ผู้จัดการ	584,040.00	40,300.00	0.00	0.00	624,340.00

**ค่าตอบแทนที่ไม่เป็นตัวเงิน**

ชื่อ - สกุล	ตำแหน่ง	ค่าตอบแทนกรรมการ (บาท)			
		เครื่องแบบ	ค่าศึกษาดูงาน	ฯลฯ	รวม
นายสมบุรณ์ อัยรักษ์	ประธานกรรมการ	0.00	0.00	0.00	0.00
นางจันทร์ภา งานวิวัฒน์ถาวร	รองประธาน	0.00	0.00	0.00	0.00
น.ส.หทัยรัตน์ รังสรรค์สฤยติ	เลขานุการ	0.00	0.00	0.00	0.00
นางอัญชลี จริยนันท์ทิยกุล	เหรัญญิก	0.00	0.00	0.00	0.00
นายสมบัติ บุรีรักษ์	กรรมการ	0.00	0.00	0.00	0.00
นายพรเทพ เรืองเดช	กรรมการ	0.00	0.00	0.00	0.00
นายมนตรี สุขช่วย	กรรมการ	0.00	0.00	0.00	0.00
นายสมบุรณ์ คาวิจิตร	กรรมการ	0.00	0.00	0.00	0.00
นายสถาพร วาจาสิทธิ์	กรรมการ	0.00	0.00	0.00	0.00
นายการ์รันตร์ โภมูทผล	กรรมการ	1,899.00	0.00	0.00	1,899.00
นายนำชัย ประทีป ณ ถลาง	กรรมการ	1,899.00	0.00	0.00	1,899.00
นางวิจรรย์รัตน์ สนวนยา	ผู้จัดการ	0.00	0.00	0.00	0.00

ที่ประชุม \_\_\_\_\_

\_\_\_\_\_



## ระเบียบวาระที่ 4

### รับทราบผลการตรวจสอบกิจการ ประจำปี 2565

รายงานการตรวจสอบกิจการ

สหกรณ์ออมทรัพย์สาธารณสุขภูเก็ต จำกัด

ประจำปีทางบัญชีสิ้นสุดวันที่ 31 ธันวาคม 2565

#### เรียน ที่ประชุมใหญ่สหกรณ์ออมทรัพย์สาธารณสุขภูเก็ต จำกัด

ตามที่ประชุมใหญ่สามัญประจำปี 2564 เมื่อวันที่ 22 มกราคม 2565 ได้เลือกให้ดิฉันเป็นผู้ตรวจสอบกิจการของสหกรณ์ออมทรัพย์สาธารณสุขภูเก็ต จำกัด สำหรับปีทางบัญชีสิ้นสุดวันที่ 31 ธันวาคม 2565 จึงขอรายงานผลการตรวจสอบกิจการประจำปี 2565 โดยสรุปดังนี้

#### วัตถุประสงค์ของการตรวจสอบ

1. เพื่อตรวจสอบการปฏิบัติงานด้านการเงินการบัญชีของสหกรณ์
2. เพื่อตรวจสอบและประเมินผลการปฏิบัติงานด้านการดำเนินงานทั่วไป
3. เพื่อประเมินประสิทธิภาพในการปฏิบัติงานและเสนอแนะแนวทางการดำเนินงานให้เป็นไปตามวัตถุประสงค์ที่วางไว้

#### ขอบเขตการตรวจสอบ

1. ตรวจสอบด้านการเงินและบัญชี โดยตรวจสอบเอกสารหลักฐานการรับ-จ่ายเงิน ของสหกรณ์ให้ถูกต้องตรงกับหลักฐานทบทวนที่บัญชีของสหกรณ์ เป็นประจำทุกวัน
2. ตรวจสอบเงินสดคงเหลือประจำวันให้ถูกต้องตรงกับยอดคงเหลือตามบัญชี
3. ตรวจสอบการผ่านไปบัญชีแยกประเภท และทะเบียนคุมต่าง ๆ โดยการทดสอบยอด
4. ตรวจสอบการให้เงินกู้แก่สมาชิก ทั้งเงินกู้ฉุกเฉิน เงินกู้สามัญ และเงินกู้พิเศษ โดยตรวจสอบสัญญาเงินกู้ทั้ง 3 ประเภท รวมถึงเอกสารประกอบสัญญาเงินกู้
5. ตรวจสอบการดำเนินการด้านการรับ การลาออก และการโอนย้ายของสมาชิกสามัญ และสมาชิกสมทบ
6. ตรวจสอบการดำเนินงานตามแผนประมาณการรายได้ และค่าใช้จ่าย ให้เป็นไปตามมติที่ได้รับอนุมัติจากที่ประชุมใหญ่
7. ติดตามแผนการดำเนินงานด้านการรับเงินออมทรัพย์ และเงินรับฝากออมทรัพย์พิเศษ
8. ตรวจสอบการเก็บเงินค่าหุ้น การจ่ายคืนของทุนเรือนหุ้น ให้เป็นไปตามข้อบังคับ
9. ตรวจสอบการใช้จ่ายของทุนสาธารณประโยชน์ ทุนส่งเสริมสวัสดิการ ทุนสำรอง ทุนรักษาอัตราระดับเงินปันผล และทุนเพื่อการจัดตั้งสำนักงาน ให้เป็นไปตามข้อบังคับ
10. ตรวจสอบการปฏิบัติงานของเจ้าหน้าที่ ให้คำแนะนำการปฏิบัติงานในด้านต่าง ๆ
11. ตรวจสอบผลการปฏิบัติงาน และประเมินประสิทธิภาพในการปฏิบัติงานด้านการดำเนินงานทั่วไป ให้เป็นไปตามวัตถุประสงค์ และข้อบังคับของสหกรณ์ โดยการเข้าร่วมประชุมประจำเดือนกับคณะกรรมการดำเนินการของสหกรณ์ และเสนอรายงานผลการตรวจสอบกิจการประจำเดือน และข้อเสนอแนะเพื่อทราบ

## ผลการตรวจสอบและข้อเสนอแนะที่สหกรณ์ควรแก้ไข

### 5. ด้านการเงิน

- การรับ-จ่าย และเก็บรักษาเงินสด ได้ปฏิบัติตามระเบียบที่สหกรณ์กำหนด
- เงินสดคงเหลือประจำวันตรงกับยอดคงเหลือตามบัญชีทุกวัน

### 6. ด้านบัญชี

- การบันทึกบัญชีประจำวัน ได้ปฏิบัติถูกต้องครบถ้วน และเป็นปัจจุบัน
- มีเอกสารประกอบการลงบัญชี ถูกต้องครบถ้วน
- มีการผ่านไปบัญชีแยกประเภทและทะเบียนคุมต่าง ๆ โดยถูกต้อง
- มีการเสนอรายงานทางบัญชีต่อคณะกรรมการในการประชุมประจำเดือน

### 7. ด้านการบริหารงานทั่วไป

การดำเนินงานของสหกรณ์เป็นไปตามวัตถุประสงค์ที่กำหนดไว้ในระเบียบและข้อบังคับ

### 8. ด้านการดำเนินงาน

#### 8.1 สมาชิกของสหกรณ์

	<u>สามัญ</u>	<u>สมทบ</u>
ยกมาต้นปี	613 คน	180 คน
เพิ่มระหว่างปี	22 คน	10 คน
ลาออก	<u>17</u> คน	<u>15</u> คน
คงเหลือ	<u>618</u> คน	<u>175</u> คน

#### 8.2 การให้เงินกู้แก่สมาชิก

การให้เงินกู้แก่สมาชิก ได้ปฏิบัติตามข้อกำหนดและระเบียบของสหกรณ์  
สหกรณ์ให้เงินกู้แก่สมาชิก 3 ประเภท คือ

4. เงินกู้ฉุกเฉิน ในวงเงิน 4 เท่าของเงินเดือน ไม่เกิน 100,000.- บาท
5. เงินกู้สามัญ ในวงเงินจำกัดขั้นสูง ไม่เกิน 2,000,000.- บาท
6. เงินกู้พิเศษ จำนวน 3 ประเภท
  - เพื่อการเคหะสงเคราะห์ ในวงเงินจำกัดขั้นสูงไม่เกิน 5,000,000.- บาท
  - เพื่อการลงทุนประกอบอาชีพ ในวงเงินจำกัดขั้นสูงไม่เกิน 1,200,000.- บาท
  - เพื่อซื้อรถยนต์ ในวงเงินจำกัดขั้นสูงไม่เกิน 800,000.- บาท

ในระหว่างปี 2565 สหกรณ์ให้เงินกู้แก่สมาชิกทั้งสิ้น 181,367,450.00 บาท

- เงินกู้ฉุกเฉิน จำนวน 492 สัญญา เป็นเงิน 31,657,178.00 บาท
- เงินกู้สามัญ จำนวน 162 สัญญา เป็นเงิน 114,770,272.00 บาท
- เงินกู้พิเศษ จำนวน 12 สัญญา เป็นเงิน 34,940,000.00 บาท

### 4.3 แผนประมาณการรายได้และผลการดำเนินงาน

	คาดไว้	รับจริง	หมายเหตุ
1. ดอกเบี้ยรับจากเงินให้กู้	24,000,000.00	17,847,507.85	
2. ดอกเบี้ยเงินฝากธนาคาร	40,000.00	68,154.68	
3. ค่าธรรมเนียมแรกเข้า	2,600.00	1,660.00	
4. รายได้เบ็ดเตล็ด	5,000.00	4,844.50	
5. ผลตอบแทนจากการลงทุน	1,000,000.00	795,826.63	
<b>รวม</b>	<b>25,047,600.00</b>	<b>18,717,993.66</b>	

แผนการดำเนินงาน	เป้าหมาย	ผลงาน	หมายเหตุ
1. การรับฝากเงิน	10,000,000.00	10,580,717.40	
2. การให้เงินกู้แก่สมาชิก			
- เงินกู้เพื่อเหตุฉุกเฉิน	30,000,000.00	31,657,178.00	
- เงินกู้สามัญ	100,000,000.00	114,770,272.00	
- เงินกู้พิเศษ	25,000,000.00	34,940,000.00	
3. แผนการรับสมาชิก			
- สามัญ	20 คน	22 คน	
- สมทบ	20 คน	10 คน	
4. การรับเงินทุนเรือนหุ้น	25,000,000.00	24,981,600.00	

รายจ่ายของสหกรณ์ ได้จ่ายไปในกิจการของสหกรณ์ โดยสมควรแก่เหตุผล และเป็นไปตามระเบียบการจ่ายค่าใช้จ่ายตามมติที่ประชุม และอยู่ภายในวงเงินประมาณการรายจ่ายที่ได้รับอนุมัติจากที่ประชุมใหญ่

	จ่ายจริง ปี 2564	ประมาณการปี 2565	จ่ายจริง ปี 2565	คงเหลือ
<b>ประเภทรายจ่าย</b>				
<b>ค่าใช้จ่ายเกี่ยวกับเจ้าหน้าที่</b>				
เงินเดือน	1,062,120.00	1,168,440.00	1,168,440.00	0.00
บำเหน็จเจ้าหน้าที่	189,230.00	239,990.00	239,990.00	0.00
ค่าล่วงเวลา	23,401.31	26,000.00	25,667.95	332.05
ค่าสวัสดิการเจ้าหน้าที่	6,200.00	10,000.00	4,000.00	6,000.00
เงินสมทบประกันสังคม	18,560.00	28,000.00	19,911.00	8,089.00

	จ่ายจริง ปี 2564	ประมาณการปี 2565	จ่ายจริง ปี 2565	คงเหลือ
<b>ค่าใช้จ่ายเกี่ยวกับอาคารสถานที่</b>				
ค่าซ่อมแซมรักษาสินทรัพย์	900.00	20,000.00	2,500.00	17,500.00
ค่าครุภัณฑ์สำนักงาน	3,990.00	100,000.00	77,300.00	22,700.00
ค่าปรับปรุงสำนักงาน	0.00	200,000.00	18,800.00	181,200.00
ค่าใช้จ่ายบำรุงรักษาการใช้อาคารสถานที่	0.00	25,000.00	5,050.00	19,950.00
จัดซื้ออาคารสำนักงาน	0.00	5,000,000.00	5,000,000.00	0.00
<b>ค่าใช้จ่ายดำเนินงานอื่น</b>				
ค่าเบี้ยประชุม	124,000.00	132,000.00	124,000.00	8,000.00
ค่ารับรอง	24,412.00	35,000.00	26,007.00	8,993.00
ค่าเครื่องเขียนแบบพิมพ์	26,989.58	50,000.00	28,666.88	21,333.12
ค่าใช้จ่ายวันประชุมใหญ่	859,177.00	1,100,000.00	879,911.00	220,089.00
ค่าธรรมเนียมสอบบัญชี	60,000.00	80,000.00	60,000.00	20,000.00
ค่าตรวจสอบกิจการ	50,000.00	50,000.00	50,000.00	0.00
ค่าตอบแทนหน่วยงาน	39,840.00	50,000.00	39,900.00	10,100.00
ค่าธรรมเนียมธนาคาร	268.00	5,000.00	300.00	4,700.00
ค่าถ่ายเอกสาร	7,744.50	10,000.00	8,151.50	1,848.50
ค่าเบี้ยเลี้ยงพาหนะที่פק	0.00	100,000.00	7,860.00	92,140.00
ค่าเครื่องแบบกรรมการและเจ้าหน้าที่	30,000.00	30,000.00	3,798.00	26,202.00
ดอกเบี้ยจ่ายเงินรับฝาก	1,976,287.56	2,500,000.00	1,589,271.71	910,728.29
ค่าพัฒนาระบบสารสนเทศ	39,807.50	50,000.00	14,174.90	35,825.10
ค่าน้ำมันเชื้อเพลิง	21,600.00	21,600.00	21,600.00	0.00
เงินบริจาค สสจ.ภูเก็ต	50,000.00	50,000.00	50,000.00	0.00
ค่าใช้จ่ายเบ็ดเตล็ด	5,822.00	25,000.00	8,268.00	16,732.00
ดอกเบี้ยจ่ายเงินกู้ยืม	0.00	10,000.00	0.00	10,000.00
ค่าพัฒนาศักยภาพ	0.00	200,000.00	0.00	200,000.00
ค่าตัดจำหน่ายสิทธิประโยชน์	23,650.00	70,950.00	23,650.00	47,300.00
ค่าดำเนินคดี	21,000.00	100,000.00	0.00	100,000.00
<b>รวม</b>	<b>4,664,999.45</b>	<b>11,486,980.00</b>	<b>9,497,217.94</b>	<b>1,989,762.06</b>

## หมวดรายการสินทรัพย์ทางบัญชี ประจำปี 2565

รายการ	ราคาสินทรัพย์ (บาท)			ค่าเสื่อมราคาสะสม			ราคาสินทรัพย์สุทธิ ยกไป
	ราคาทุน	เพิ่ม(ลด)ระหว่างปี	รวม	ยอดยกมา	เพิ่ม(ลด)ระหว่างปี	ยอดยกไป	
ที่ดิน	0.00	1,858,500.00	1,858,500.00	0.00	0.00	0.00	1,858,500.00
อาคารและสิ่งปลูกสร้าง	0.00	3,141,500.00	3,141,500.00	0.00	15,492.33	15,492.33	3,126,007.67
เครื่องใช้สำนักงาน	275,309.30	77,300.00	352,609.30	266,228.58	14,671.93	280,900.51	71,708.79
ค่าตัดจ่ายสิทธิประโยชน์ในการใช้อาคาร	236,500.00	0.00	236,500.00	165,550.00	23,650.00	189,200.00	47,300.00

### 5. ด้านเงินรับฝาก

สหกรณ์รับฝากเงินจากสมาชิก จำนวน 2 ประเภท ดังนี้

#### 5.1 เงินรับฝากออมทรัพย์

เงินรับฝากคงเหลือต้นปี	จำนวน	13,618,956.17	บาท
เงินรับฝากระหว่างปี	จำนวน	3,277,268.20	บาท
ถอนระหว่างปี	จำนวน	<u>6,214,313.86</u>	บาท
เงินรับฝากคงเหลือวันสิ้นปี	จำนวน	<u>10,681,910.51</u>	บาท

#### 5.2 เงินรับฝากออมทรัพย์พิเศษ

เงินรับฝากคงเหลือต้นปี	จำนวน	107,639,231.89	บาท
เงินรับฝากระหว่างปี	จำนวน	7,303,449.20	บาท
ถอนระหว่างปี	จำนวน	<u>8,862,506.11</u>	บาท
เงินรับฝากคงเหลือวันสิ้นปี	จำนวน	<u>106,080,174.98</u>	บาท

### 6. ด้านทุน

การเก็บเงินค่าหุ้น และการจ่ายคืนเงินค่าหุ้น เป็นไปตามข้อบังคับของสหกรณ์

ทุนเรือนหุ้นคงเหลือต้นปี	จำนวน	294,075,200.00	บาท
เพิ่มระหว่างปี	จำนวน	24,981,600.00	บาท
ถอนระหว่างปี	จำนวน	<u>7,527,900.00</u>	บาท
ทุนเรือนหุ้นคงเหลือสิ้นปี	จำนวน	<u>311,528,900.00</u>	บาท

เงินสำรองและทุนสะสม เป็นไปตามวัตถุประสงค์แห่งทุนและระเบียบที่สหกรณ์กำหนดไว้

	ยกมาต้นปี	เพิ่มระหว่างปี	ลดระหว่างปี	คงเหลือ
ทุนสาธารณประโยชน์	16,692.00	23,500.00	18,000.00	22,192.00
ทุนส่งเสริมฯ	5,000.00	200,000.00	75,898.00	129,102.00
ทุนสำรอง	17,628,488.43	1,438,190.89	0.00	19,066,679.32
ทุนรักษาระดับฯ	150,000.00	20,000.00	0.00	170,000.00

ในปี 2565 สหกรณ์มีรายได้จากการดำเนินงานทั้งสิ้น 18,717,993.66 บาท มีรายจ่ายที่ได้  
จ่ายไปในกิจการดำเนินงานซึ่งเป็นไปตามระเบียบการจ่ายค่าใช้จ่าย และอยู่ภายในวงเงินประมาณการรายจ่ายที่  
ได้รับอนุมัติจากที่ประชุมใหญ่ เป็นเงิน 4,450,082.20 บาท มีกำไรจากการดำเนินงานทั้งสิ้น  
14,267,911.46 บาท ลดลงจากปีก่อน 113,176.46 บาท คิดเป็นร้อยละที่ลดลง 0.79



(นางสุดใจ แพใหญ่)

ผู้ตรวจสอบกิจการ

ประชุม \_\_\_\_\_

---

## ระเบียบวาระที่ 5

### พิจารณาอนุมัติงบดุลและงบกำไร-ขาดทุน ประจำปี 2565

#### หนังสือรับรองของสหกรณ์

วันที่ ๙ มกราคม ๒๕๖๖

เรียน นางสุไบดา ใจดี ผู้สอบบัญชีสหกรณ์

หนังสือรับรองฉบับนี้ให้ไว้เพื่อประโยชน์ของท่านในการตรวจสอบงบการเงินของสหกรณ์ออมทรัพย์ สาธารณสุขภูเก็ต จำกัด สำหรับปีสิ้นสุดวันที่ ๓๑ ธันวาคม ๒๕๖๕ เพื่อแสดงความเห็นว่างบการเงินดังกล่าว แสดงฐานะการเงิน ณ วันที่ ๓๑ ธันวาคม ๒๕๖๕ ผลการดำเนินงานและกระแสเงินสด สำหรับปีสิ้นสุดวันเดียวกัน ของสหกรณ์ออมทรัพย์สาธารณสุขภูเก็ต จำกัด โดยถูกต้องตามที่ควรในสาระสำคัญตามระเบียบที่นายทะเบียน สหกรณ์กำหนดหรือไม่

ข้าพเจ้าเป็นผู้รับผิดชอบในการจัดให้มีการจัดการที่มีประสิทธิภาพ เพื่อให้การดำเนินงานของสหกรณ์ เป็นไปตามกฎหมายสหกรณ์ ระเบียบ ข้อบังคับที่เกี่ยวข้อง

ข้าพเจ้าขอรับรองรายละเอียดเกี่ยวกับงบการเงินที่ท่านตรวจสอบตามที่ข้าพเจ้าทราบและคิดว่า ควรจะเป็น ดังต่อไปนี้

#### ๑. งบการเงิน

๑.๑ ข้าพเจ้าเป็นผู้รับผิดชอบในการจัดทำงบการเงิน โดยถูกต้องตามที่ควรในสาระสำคัญ ตามระเบียบที่นายทะเบียนสหกรณ์กำหนด

๑.๒ งบการเงินไม่มีการแสดงข้อมูลที่ขัดต่อข้อเท็จจริงอันเป็นสาระสำคัญ ซึ่งรวมถึงการละเว้น การแสดงรายการและข้อมูลต่าง ๆ

๑.๓ ข้อสมมติที่สำคัญที่สหกรณ์ใช้ในการประมาณการทางบัญชีมีความสมเหตุสมผล

๑.๔ รายการหรือข้อมูลดังต่อไปนี้มีการบันทึกหรือเปิดเผยไว้อย่างเพียงพอและเหมาะสมใน งบการเงิน เช่น รายการธุรกิจที่มีกับสาขาของสหกรณ์หรือบุคคลอื่น ข้อตกลงกับสถาบันการเงินเกี่ยวกับ ภาระผูกพันเงินฝาก หรือข้อจำกัดการใช้เงินกู้ สินทรัพย์ที่ใช้เป็นหลักประกัน

๑.๕ เหตุการณ์ภายหลังวันที่ในงบการเงินที่ระเบียบนายทะเบียนสหกรณ์กำหนดให้ปรับปรุง หรือเปิดเผยได้ปรับปรุงหรือเปิดเผยแล้ว

๑.๖ ผลของการไม่แก้ไขข้อมูลที่ขัดต่อข้อเท็จจริงไม่มีสาระสำคัญ ข้อสังเกต ทั้งต่อเฉพาะ รายการหรือโดยรวมต่องบการเงิน รายการของข้อมูลที่ขัดต่อข้อเท็จจริงที่ไม่แก้ไขได้จัดทำเป็นเอกสารแนบของ หนังสือรับรองนี้

๑.๗ ไม่มีรายการผิดพลาดที่เกี่ยวข้องกับการกระทำของคณะกรรมการดำเนินการหรือเจ้าหน้าที่ ของสหกรณ์ ผู้ซึ่งมีหน้าที่สำคัญเกี่ยวกับระบบบัญชีและระบบการควบคุมภายใน หรือรายการผิดพลาดที่มี ผลกระทบอย่างเป็นสาระสำคัญต่องบการเงิน

๑.๘ สหกรณ์มีกรรมสิทธิ์ในสินทรัพย์ทั้งหมดอย่างถูกต้องตามกฎหมายและไม่มีภาระผูกพัน หรือข้อผูกมัดใดๆ ในสินทรัพย์ของสหกรณ์ เว้นแต่ที่ได้เปิดเผยไว้ในหมายเหตุประกอบงบการเงิน

๑.๙ สหกรณ์ได้บันทึกหรือเปิดเผยรายการหนี้สินทั้งหมดของสหกรณ์ ทั้งที่เกิดขึ้นแล้วและ อาจเกิดขึ้นในภายหน้าไว้อย่างเหมาะสม รวมทั้งได้มีการเปิดเผยไว้ในหมายเหตุประกอบงบการเงินเกี่ยวกับ หลักประกันทั้งหมดที่สหกรณ์ให้แก่บุคคลที่สาม นอกจากนี้สหกรณ์ไม่มีคดีฟ้องร้องอื่นและไม่มีคดีที่คาดว่าจะเกิดขึ้น

/๑.๑๐ นอกจาก...



๑.๑๐ นอกจากเรื่องที่ยื่นไว้โดยเหตุประกอบงบการเงินแล้ว ไม่มีเหตุการณ์ใดเกิดขึ้นหรือไม่ปรากฏข้อเท็จจริงใดที่มีผลกระทบต่องบการเงินอย่างมีสาระสำคัญ ซึ่งต้องนำมาปรับปรุงงบการเงินหรือเปิดเผยในหมายเหตุประกอบงบการเงินอีก

๒. การให้ข้อมูล

ข้าพเจ้าได้จัดเอกสารหลักฐานและข้อมูลดังต่อไปนี้ให้ท่านตรวจสอบครบถ้วนแล้ว คือ

๒.๑ บันทึกรายการทุกรายการในบัญชี เอกสารหลักฐานประกอบรายการบัญชี และข้อมูลอื่นที่เกี่ยวข้องทั้งหมด

๒.๒ รายงานการประชุมคณะกรรมการดำเนินการและรายงานการประชุมใหญ่

๒.๓ ข้อมูลอื่นที่ท่านขอจากข้าพเจ้าเพื่อวัตถุประสงค์ของการตรวจสอบ

๒.๔ เข้าถึงบุคคลในสหกรณ์ที่ท่านระบุว่าจำเป็นในการได้มาซึ่งหลักฐานการสอบบัญชีอย่างไม่จำกัด

๒.๕ สหกรณ์ได้ปฏิบัติตามเงื่อนไขของสัญญาทั้งหมดซึ่งหากไม่ปฏิบัติตามอาจมีผลกระทบอย่างมีสาระสำคัญต่องบการเงิน นอกจากนี้สหกรณ์ได้ปฏิบัติตามระเบียบและข้อกำหนดของหน่วยงานราชการหรือหน่วยงานที่กำกับดูแล ซึ่งหากไม่ปฏิบัติตามอาจมีผลกระทบอย่างมีสาระสำคัญต่องบการเงิน

๒.๖ สหกรณ์ได้เปิดเผยข้อมูลทั้งหมดที่เป็นผลจากการประเมินความเสี่ยงเรื่องการทุจริตที่มีผลต่องบการเงินที่ขัดต่อข้อเท็จจริงอันเป็นสาระสำคัญ

๒.๗ สหกรณ์ได้เปิดเผยข้อมูลทุกอย่าง ซึ่งเกี่ยวข้องกับการทุจริตหรือสงสัยว่าจะทุจริตที่สหกรณ์ทราบและมีผลกระทบต่อสหกรณ์ โดยเกี่ยวข้องกับคณะกรรมการดำเนินการสหกรณ์ เจ้าหน้าที่สหกรณ์ที่มีบทบาทสำคัญเกี่ยวกับการควบคุมภายใน หรือบุคคลอื่น ซึ่งการทุจริตมีผลกระทบอย่างมีสาระสำคัญต่องบการเงิน

๒.๘ สหกรณ์ไม่ได้รับหนังสือแจ้งจากหน่วยงานราชการอันมีผลต่องบการเงิน เพราะมิได้ปฏิบัติตามกฎหมายหรือข้อบังคับ ซึ่งรวมถึงการถูกเรียกขดเชย หรือถูกประเมินภาษีอากร หรือมีหนี้สินที่อาจเกิดขึ้นในภายหน้า ซึ่งควรจะได้นำมาพิจารณาเปิดเผยในหมายเหตุประกอบงบการเงิน หรือใช้เป็นหลักเกณฑ์ในการตั้งสำรองค่าเสียหายที่อาจเกิดขึ้น

ขอแสดงความนับถือ

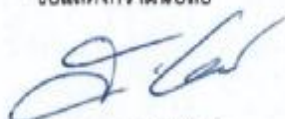

(นายสมบูรณ์ อัยรักษ์)

ประธานกรรมการ



(นางวันรัตน์ สวนยา)

ผู้จัดการ

วันที่ ๙ มกราคม ๒๕๖๖



## รายงานของผู้สอบบัญชี

เสนอ สมาชิกสหกรณ์ออมทรัพย์สาธารณสุขภูเก็ต จำกัด

### ความเห็น

ข้าพเจ้าได้ตรวจสอบงบการเงินของสหกรณ์ออมทรัพย์สาธารณสุขภูเก็ต จำกัด ซึ่งประกอบด้วย งบแสดงฐานะการเงิน ณ วันที่ 31 ธันวาคม 2565 งบกำไรขาดทุนและงบกระแสเงินสด สำหรับปีสิ้นสุดวันเดียวกัน และหมายเหตุประกอบงบการเงิน รวมถึงหมายเหตุสรุปนโยบายการบัญชีที่สำคัญ

ข้าพเจ้าเห็นว่า งบการเงินข้างต้นนี้แสดงฐานะการเงินของสหกรณ์ออมทรัพย์สาธารณสุขภูเก็ต จำกัด ณ วันที่ 31 ธันวาคม 2565 ผลการดำเนินงานและกระแสเงินสด สำหรับปีสิ้นสุดวันเดียวกัน โดยถูกต้องตามที่ควร ในสาระสำคัญตามระเบียบนายทะเบียนสหกรณ์

### เกณฑ์ในการแสดงความเห็น

ข้าพเจ้าได้ปฏิบัติตามตรวจสอบตามมาตรฐานการสอบบัญชีและตามระเบียบกรมตรวจบัญชีสหกรณ์ ความรับผิดชอบของข้าพเจ้าได้กล่าวไว้ ในส่วนของความรับผิดชอบของผู้สอบบัญชีต่อการตรวจสอบงบการเงินใน รายงานของข้าพเจ้า ข้าพเจ้ามีความเป็นอิสระจากสหกรณ์และได้ปฏิบัติตามจรรยาบรรณของผู้สอบบัญชีสหกรณ์ ข้าพเจ้าเชื่อว่าหลักฐานการสอบบัญชีที่ข้าพเจ้าได้รับเพียงพอและเหมาะสมเพื่อใช้เป็นเกณฑ์ในการแสดงความเห็นของ ข้าพเจ้า

### เรื่องสำคัญในการตรวจสอบ

เรื่องสำคัญในการตรวจสอบ คือ เรื่องต่าง ๆ ที่มีนัยสำคัญที่สุดตามดุลยพินิจของผู้ประกอบวิชาชีพของ ข้าพเจ้าในการตรวจสอบงบการเงินสำหรับงวดปัจจุบัน ข้าพเจ้าได้นำเรื่องเหล่านี้มาพิจารณาในบริบทของการ ตรวจสอบงบการเงินโดยรวมและในการแสดงความเห็นของข้าพเจ้า ทั้งนี้ ข้าพเจ้าไม่ได้แสดงความเห็นแยกต่างหาก สำหรับเรื่องเหล่านี้

เรื่องสำคัญในการตรวจสอบ พร้อมวิธีการตรวจสอบแต่ละเรื่องมีดังต่อไปนี้

#### 1. เงินให้กู้ยืม

ตามข้ออธิบายในหมายเหตุประกอบงบการเงินข้อ 4 เงินให้กู้ยืม ณ วันที่ 31 ธันวาคม 2565 สหกรณ์มีเงิน ให้กู้ยืม จำนวน 335,592,867.94 บาท คิดเป็นร้อยละ 72.36 ของสินทรัพย์ทั้งสิ้น และมีค่าเผื่อน้ำหนักสูญสูญหนี้ เงินให้กู้ยืมจำนวน 2,239,639.05 บาท คิดเป็นร้อยละ 0.48 ของสินทรัพย์ทั้งสิ้น ซึ่งเป็นเรื่องสำคัญในการตรวจสอบ เนื่องจากรายการดังกล่าวมีจำนวนเงินค่อนข้างสูง ในสภาวะการณ์ที่ลูกหนี้มีหนี้สินมากขึ้น หนี้สินครัวเรือนสูงขึ้น ลูกหนี้ อาจมีปัญหาในการชำระหนี้คืนให้สหกรณ์ สหกรณ์อาจต้องตั้งค่าเผื่อน้ำหนักสูญสูญมากขึ้น การประมาณการค่าเผื่อน้ำหนักสูญสูญหนี้ต้องเป็นไปตามที่นายทะเบียนสหกรณ์กำหนด และการประมาณการต้องอาศัยดุลยพินิจโดยเฉพาะ เพราะการ ให้กู้ยืมเงินใช้บุคคลค้ำประกัน จึงมีความเสี่ยงสูงในการเรียกเก็บหนี้ไม่ได้ ซึ่งก่อให้เกิดความเสี่ยงในการตั้งค่าเผื่อน้ำหนักสูญสูญหนี้ไม่เพียงพอ ประกอบกับจำนวนเงินมีสาระสำคัญ

ข้าพเจ้าได้ประเมินและทดสอบระบบการควบคุมภายในของสหกรณ์ที่เกี่ยวข้องกับธุรกิจสินเชื่อและเลือก ตัวอย่างมาสุ่มทดสอบว่ามีการปฏิบัติตามระบบการควบคุมภายในที่ได้กำหนดไว้หรือไม่ สุ่มสอบทานการจัดทำ เอกสารและตรวจสอบคำขอู้ หนังสือนำสัญญาเงินกู้ คุณสมบัติผู้กู้ วงเงินกู้ ผู้ค้ำประกัน รายงานการประชุม คณะกรรมการเกี่ยวกับการพิจารณาอนุมัติเงินกู้ รวมทั้งการรับชำระหนี้ของลูกหนี้กับบัญชีย่อยลูกหนี้เงินให้กู้

/เปรียบเทียบ.....



เปรียบเทียบกับรายละเอียดลูกหนี้และการวิเคราะห์อายุหนี้ของลูกหนี้ที่ผิดนัดชำระหนี้ (ผิดนัดไม่เกิน 3 เดือน) เพื่อ  
สอบทานการประมาณการตั้งค่าเผื่อสงสัยจะสูญว่า มีความเพียงพอและเหมาะสมเป็นไปตามระเบียบนายทะเบียน-  
สหกรณ์ ทั้งนี้ ตัวอย่างที่เลือก รวมถึงเงินให้กู้ยืมทุกประเภทและการเปลี่ยนแปลงเงื่อนไขการจ่ายชำระหนี้ โดยสอบถาม  
เจ้าหน้าที่ที่เกี่ยวข้องเพื่อสอบทานความสมเหตุสมผลเกี่ยวกับพฤติกรรมของลูกหนี้เงินให้กู้ที่คาดว่าจะชำระหนี้ไม่ได้  
สอบถามนโยบายของสหกรณ์ในการประมาณการค่าเผื่อนี้สงสัยจะสูญลูกหนี้เงินให้กู้ ตรวจสอบการตั้งชำระหนี้ของ  
ลูกหนี้เงินให้กู้กับบัญชีย่อยลูกหนี้ ตรวจสอบลูกหนี้เงินให้กู้ที่ไม่ได้รับค้ำยันยึดค้ำอย่างสมเหตุสมผลว่ามีสถานะชำระ  
หนี้ได้

ข้าพเจ้าผู้สอบทานการชำระหนี้กับบัญชีย่อยลูกหนี้เงินให้กู้เพื่อติดตามว่ามีลูกหนี้เงินให้กู้รายใด  
ไม่สามารถชำระหนี้ตามกำหนด เพื่อนำไปจัดทำรายละเอียดการแยกอายุหนี้ เพื่อสอบทานว่ามีลูกหนี้รายใดเข้า  
หลักเกณฑ์การจัดชั้นคุณภาพลูกหนี้เงินให้กู้และการตั้งค่าเผื่อนี้สงสัยจะสูญ พ.ศ.2544 ตามที่ระเบียบนายทะเบียน  
สหกรณ์กำหนด โดยข้าพเจ้าปฏิบัติงานอย่างเป็นอิสระ

## 2. การรับรู้รายได้ดอกเบี้ยเงินให้กู้

ตามที่แสดงในงบกำไรขาดทุน สหกรณ์มีรายได้ดอกเบี้ยและผลตอบแทนจากเงินลงทุน ในปี 2565 จำนวน  
18,711,489.16 บาท คิดเป็นร้อยละ 100 ของยอดรวมรายได้ดอกเบี้ยและผลตอบแทนจากเงินลงทุน ซึ่งเป็นเรื่องสำคัญใน  
การตรวจสอบ เนื่องจากรายได้ดังกล่าวเกิดจากสัญญาเงินให้กู้แต่ละประเภทมีเงื่อนไขการคำนวณดอกเบี้ย  
ที่แตกต่างกัน และการคำนวณดอกเบี้ยเงินให้กู้จะประมวลด้วยระบบคอมพิวเตอร์

ข้าพเจ้าได้ตรวจสอบโดยการประเมินและการสุ่มทดสอบระบบการควบคุมภายในของสหกรณ์ที่เกี่ยวข้องกับการ  
รับรู้รายได้ดอกเบี้ยเงินให้กู้ และระบบการควบคุมภายในด้านสารสนเทศที่เกี่ยวข้องกับการคำนวณดอกเบี้ยเงินให้กู้  
นอกจากนี้ข้าพเจ้าได้สุ่มตรวจสอบสัญญาเงินให้กู้ว่ามีการรับรู้รายได้ดอกเบี้ยเงินให้กู้เป็นไปตามเงื่อนไขสัญญาและ  
สอดคล้องกับนโยบายการบัญชีที่สหกรณ์ใช้ และตามที่ระเบียบนายทะเบียนสหกรณ์กำหนด รวมทั้งข้าพเจ้าได้ทำการ  
วิเคราะห์เปรียบเทียบข้อมูลบัญชีรายได้และสุ่มตรวจสอบรายการปรับปรุงบัญชีที่สำคัญ

## เรื่องอื่น

งบการเงินของสหกรณ์ออมทรัพย์สาธารณสุขภูเก็ต จำกัด สำหรับปีสิ้นสุดวันที่ 31 ธันวาคม 2564  
ตรวจสอบโดยผู้สอบบัญชีอื่นซึ่งแสดงความเห็นอย่างไม่มีเงื่อนไขตามรายงานลงวันที่ 12 มกราคม 2565

## ความรับผิดชอบของคณะกรรมการดำเนินการสหกรณ์ต่อการเงิน

คณะกรรมการดำเนินการสหกรณ์มีหน้าที่รับผิดชอบในการจัดทำและนำเสนองบการเงินเหล่านี้โดยถูกต้อง  
ตามที่ควร ตามระเบียบนายทะเบียนสหกรณ์ และรับผิดชอบเกี่ยวกับการควบคุมภายในที่คณะกรรมการดำเนินการ  
สหกรณ์พิจารณาว่าจำเป็นเพื่อให้สามารถจัดทำงบการเงิน ที่ปราศจากการแสดงข้อมูลที่ขัดต่อข้อเท็จจริงอันเป็น  
สาระสำคัญไม่ว่าจะเกิดจากการทุจริตหรือข้อผิดพลาด

ในการจัดทำงบการเงิน คณะกรรมการดำเนินการสหกรณ์รับผิดชอบในการประเมินความสามารถของ  
สหกรณ์ในการดำเนินงานต่อเนื่อง การเปิดเผยเรื่องที่เกี่ยวข้องกับการดำเนินงานต่อเนื่องในกรณีที่มีเรื่องดังกล่าว และ  
การใช้เกณฑ์การบัญชีสำหรับการดำเนินงานต่อเนื่องเว้นแต่คณะกรรมการดำเนินการสหกรณ์มีความตั้งใจที่จะเลิก  
สหกรณ์หรือหยุดดำเนินงานหรือไม่สามารถดำเนินงานต่อเนื่องต่อไปได้

/ความรับผิดชอบ...





### ความรับผิดชอบของผู้สอบบัญชีต่อการตรวจสอบงบการเงิน

การตรวจสอบของข้าพเจ้ามีวัตถุประสงค์เพื่อให้ได้ความเชื่อมั่นอย่างสมเหตุสมผลว่างบการเงินโดยปราศจากการแสดงข้อมูลที่ขัดต่อข้อเท็จจริงอันเป็นสาระสำคัญหรือไม่ ไม่ว่าจะเกิดจากการทุจริตหรือข้อผิดพลาด และเสนอรายงานของผู้สอบบัญชี ซึ่งรวมความเห็นของข้าพเจ้าอยู่ด้วย ความเชื่อมั่นอย่างสมเหตุสมผล คือ ความเชื่อมั่นในระดับสูงแต่ไม่ได้เป็นการรับประกันว่าการปฏิบัติงานตรวจสอบตามมาตรฐานการสอบบัญชีและระเบียบกรมตรวจบัญชีสหกรณ์จะสามารถตรวจพบข้อมูลที่ขัดต่อข้อเท็จจริงอันเป็นสาระสำคัญที่มีอยู่ได้เสมอไป ข้อมูลที่ขัดต่อข้อเท็จจริงอาจเกิดจากการทุจริตหรือข้อผิดพลาดและถือว่ามีสาระสำคัญเมื่อคาดการณ์ได้อย่างสมเหตุสมผลว่ารายการที่ขัดต่อข้อเท็จจริงแต่ละรายการหรือทุกรายการรวมกันจะมีผลต่อการตัดสินใจทางเศรษฐกิจของผู้ใช้งบการเงินจากการใช้งบการเงินเหล่านี้

ในการตรวจสอบของข้าพเจ้าตามมาตรฐานการสอบบัญชีและระเบียบกรมตรวจบัญชีสหกรณ์ ข้าพเจ้าได้ใช้ดุลยพินิจและการสังเกตและสงสัยเกี่ยวกับผู้ประกอบวิชาชีพตลอดการตรวจสอบ การปฏิบัติงานของข้าพเจ้า รวมถึง

- ระบุและประเมินความเสี่ยงจากการแสดงข้อมูลที่ขัดต่อข้อเท็จจริงอันเป็นสาระสำคัญในงบการเงินไม่ว่าจะเกิดจากการทุจริตหรือข้อผิดพลาด ออกแบบและปฏิบัติตามตามวิธีการตรวจสอบเพื่อตอบสนองต่อความเสี่ยงเหล่านั้น และได้หลักฐานการสอบบัญชีที่เพียงพอและเหมาะสมเพื่อเป็นเกณฑ์ในการแสดงความเห็นของข้าพเจ้า ความเสี่ยงที่ไม่พบข้อมูลที่ขัดต่อข้อเท็จจริงอันเป็นสาระสำคัญซึ่งเป็นผลมาจากการทุจริตจะสูงกว่าความเสี่ยงที่เกิดจากข้อผิดพลาดเนื่องจากการทุจริตอาจเกี่ยวกับการสมรู้ร่วมคิด การปลอมแปลงเอกสารหลักฐาน การตั้งใจละเว้นการแสดงข้อมูล การแสดงข้อมูลที่ไม่ตรงตามข้อเท็จจริงหรือการแทรกแซงการควบคุมภายใน

- ทำความเข้าใจในระบบการควบคุมภายในที่เกี่ยวข้องกับการตรวจสอบ เพื่อออกแบบวิธีการตรวจสอบที่เหมาะสมกับสถานการณ์ แต่ไม่ใช่เพื่อวัตถุประสงค์ในการแสดงความเห็นต่อความมีประสิทธิผลของการควบคุมภายในของสหกรณ์

- ประเมินความเหมาะสมของนโยบายการบัญชีที่คณะกรรมการดำเนินการสหกรณ์ใช้และความสมเหตุสมผลของประมาณการทางบัญชีและการเปิดเผยข้อมูลที่เกี่ยวข้องซึ่งจัดทำขึ้นโดยคณะกรรมการดำเนินการสหกรณ์

- สรุปร่วมกับความเหมาะสมของการใช้เกณฑ์การบัญชีสำหรับการดำเนินงานต่อเนื่องของคณะกรรมการดำเนินการสหกรณ์ และจากหลักฐานการสอบบัญชีที่ได้รับว่า มีความไม่แน่นอนที่มีสาระสำคัญ ที่เกี่ยวกับเหตุการณ์หรือสถานการณ์ที่อาจเป็นเหตุให้เกิดข้อสงสัยอย่างมีนัยสำคัญต่อความสามารถของสหกรณ์ในการดำเนินงานต่อเนื่องหรือไม่ ถ้าข้าพเจ้าได้ข้อสรุปว่ามีความไม่แน่นอนที่มีสาระสำคัญ ข้าพเจ้าต้องให้ข้อสังเกตไว้ในรายงานของผู้สอบบัญชีของข้าพเจ้าถึงการเปิดเผยข้อมูลที่เกี่ยวข้องในงบการเงิน หรือถ้าการเปิดเผยดังกล่าวไม่เพียงพอ ความเห็นของข้าพเจ้าจะเปลี่ยนแปลงไป ข้อสรุปของข้าพเจ้าขึ้นอยู่กับหลักฐานการสอบบัญชีที่ได้รับจนถึงวันที่ในรายงานของผู้สอบบัญชีของข้าพเจ้า อย่างไรก็ตาม เหตุการณ์หรือสถานการณ์ในอนาคตอาจเป็นเหตุให้สหกรณ์ต้องหยุดดำเนินงานต่อเนื่องได้

- ประเมินการนำเสนอ โครงสร้างและเนื้อหาของงบการเงินโดยรวม รวมถึงการเปิดเผยข้อมูลที่เกี่ยวข้องตลอดจนประเมินว่างบการเงินแสดงรายการและเหตุการณ์ที่เกิดขึ้นโดยถูกต้องตามที่ควรหรือไม่

ข้าพเจ้าได้สื่อสารกับคณะกรรมการดำเนินการสหกรณ์เกี่ยวกับขอบเขตและช่วงเวลาของการตรวจสอบตามที่ได้วางแผนไว้ ประเด็นที่มีนัยสำคัญที่พบจากการตรวจสอบ รวมถึงข้อบกพร่องที่มีนัยสำคัญในระบบการควบคุมภายในซึ่งข้าพเจ้าได้พบในระหว่างการตรวจสอบของข้าพเจ้า

/จากเรื่อง  

จากเรื่องทั้งหลายที่สื่อสารกับคณะกรรมการดำเนินการสหกรณ์ ข้าพเจ้าได้พิจารณาเรื่องต่าง ๆ ที่มีนัยสำคัญที่สุดในการตรวจสอบงบการเงินในงวดปัจจุบันและกำหนดเป็นเรื่องสำคัญในการตรวจสอบ ข้าพเจ้าได้อธิบายเรื่องเหล่านี้ไว้ในรายงานของผู้สอบบัญชี เว้นแต่กฎหมายหรือข้อบังคับห้ามไม่ให้เปิดเผยเรื่องดังกล่าวต่อสาธารณะหรือในสถานการณ์ที่ยากที่จะเกิดขึ้น ข้าพเจ้าพิจารณาว่าไม่ควรสื่อสารเรื่องดังกล่าวในรายงานของข้าพเจ้า เพราะการกระทำดังกล่าวสามารถคาดการณ์ได้อย่างสมเหตุสมผลว่าจะมีผลกระทบในทางลบมากกว่าผลประโยชน์ที่ผู้มีส่วนได้เสียสาธารณะจะได้จากการสื่อสารดังกล่าว



(นางสุโบตา ใจดี)  
ผู้สอบบัญชีสหกรณ์

167/2 หมู่ 8 ตำบลทุ่ง อำเภอลำไย  
จังหวัดสุราษฎร์ธานี  
โทร. 089-069-9901  
9 มกราคม 2566

สหกรณ์ออมทรัพย์สาธารณสุขภูเก็ต จำกัด

งบแสดงฐานะการเงิน

ณ วันที่ 31 ธันวาคม 2565

		ปี 2565	ปี 2564
	หมายเหตุ	บาท	บาท
<b>สินทรัพย์</b>			
<b>สินทรัพย์หมุนเวียน</b>			
เงินสดและเงินฝากธนาคาร	3	106,797,102.07	114,727,698.97
เงินฝากสหกรณ์ออมทรัพย์ตำรวจภูเก็ต จำกัด		113,744.81	110,431.86
เงินให้กู้ยืมระยะสั้น-สุทธิ	4	35,576,661.17	34,370,878.41
ดอกเบี้ยเงินให้กู้ค้างรับ-สุทธิ	5	1,653.90	25,459.52
สินทรัพย์หมุนเวียนอื่น	6	240,854.14	217,799.53
<b>รวมสินทรัพย์หมุนเวียน</b>		<b>142,730,016.09</b>	<b>149,452,268.29</b>
<b>สินทรัพย์ไม่หมุนเวียน</b>			
เงินลงทุนระยะยาว	7	18,200,000.00	200,000.00
เงินให้กู้ยืมระยะยาว	4	297,776,567.72	299,345,597.40
ที่ดินอาคารและอุปกรณ์-สุทธิ	8	5,056,216.46	9,080.72
สิทธิการใช้ประโยชน์ในอาคารสุทธิ		47,300.00	70,950.00
<b>รวมสินทรัพย์ไม่หมุนเวียน</b>		<b>321,080,084.18</b>	<b>299,625,628.12</b>
<b>รวมสินทรัพย์</b>		<b>463,810,100.27</b>	<b>449,077,896.41</b>
<b>หนี้สินและทุนของสหกรณ์</b>			
<b>หนี้สินหมุนเวียน</b>			
เงินรับฝาก	9	116,762,085.49	121,258,188.06
ค่าธรรมเนียมการสอบบัญชีค้างจ่าย		60,000.00	0.00
<b>รวมหนี้สินหมุนเวียน</b>		<b>116,822,085.49</b>	<b>121,258,188.06</b>
<b>หนี้สินไม่หมุนเวียน</b>			
สำรองบำนาญเจ้าหน้าที่		1,803,230.00	1,563,240.00
<b>รวมหนี้สินไม่หมุนเวียน</b>		<b>1,803,230.00</b>	<b>1,563,240.00</b>
<b>รวมหนี้สิน</b>		<b>118,625,315.49</b>	<b>122,821,428.06</b>

		ปี 2565	ปี 2564
	หมายเหตุ	บาท	บาท
<b>ทุนของสหกรณ์</b>			
ทุนเรือนหุ้น (มูลค่าหุ้นละ 10.00 บาท)			
หุ้นที่ชำระเต็มมูลค่าแล้ว		311,528,900.00	294,075,200.00
ทุนสำรอง		19,066,679.32	17,628,488.43
ทุนสะสมตามข้อบังคับ ระเบียบและอื่นๆ	10	321,294.00	171,692.00
กำไรสุทธิประจำปี		14,267,911.46	14,381,087.92
<b>รวมทุนของสหกรณ์</b>		<b>345,184,784.78</b>	<b>326,256,468.35</b>
<b>รวมหนี้สินและทุนของสหกรณ์</b>		<b>463,810,100.27</b>	<b>449,077,896.41</b>
หมายเหตุประกอบงบการเงินเป็นส่วนหนึ่งของงบการเงินนี้			

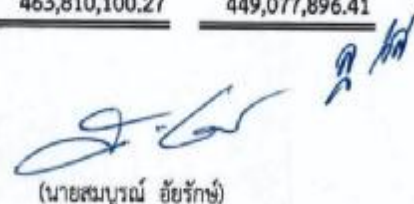

(นายสมบูรณ์ อัยรักษ์)

ประธานกรรมการ



(นางสาวทัยรัตน์ รังสรรค์สุขดี)

เลขานุการ

วันที่ 9 มกราคม 2566



สหกรณ์ออมทรัพย์สาธารณสุขภูเก็ต จำกัด  
งบกำไรขาดทุน  
สำหรับปีสิ้นสุดวันที่ 31 ธันวาคม 2565

	ปี 2565		ปี 2564	
	บาท	%	บาท	%
<b>รายได้ดอกเบี้ยและผลตอบแทนจากเงินลงทุน</b>				
ดอกเบี้ยรับเงินให้กู้	17,847,507.85	95.38	17,996,907.32	94.52
ดอกเบี้ยรับหุ้นกู้	168,744.11	0.90	0.00	0.00
ดอกเบี้ยรับเงินฝาก	684,723.20	3.66	1,043,929.47	5.48
ผลตอบแทนจากเงินลงทุน	10,514.00	0.06	0.00	0.00
รวมรายได้ดอกเบี้ยและผลตอบแทนจากเงินลงทุน	<u>18,711,489.16</u>	<u>100.00</u>	<u>19,040,836.79</u>	<u>100.00</u>
<b>ค่าใช้จ่ายดอกเบี้ยและเงินลงทุน</b>				
ดอกเบี้ยจ่ายเงินรับฝาก	1,589,271.71	8.49	1,976,287.56	10.38
รวมค่าใช้จ่ายดอกเบี้ยและเงินลงทุน	<u>1,589,271.71</u>	<u>8.49</u>	<u>1,976,287.56</u>	<u>10.38</u>
<b>รายได้ดอกเบี้ยและผลตอบแทนจากเงินลงทุนสุทธิ</b>	<u>17,122,217.45</u>	<u>91.51</u>	<u>17,064,549.23</u>	<u>89.62</u>
<b>บวก รายได้อื่น</b>				
ค่าธรรมเนียมแรกเข้า	1,660.00	0.00	3,560.00	0.02
รายได้เบ็ดเตล็ด	4,844.50	0.03	3,082.00	0.01
รวมรายได้อื่น	<u>6,504.50</u>	<u>0.03</u>	<u>6,642.00</u>	<u>0.03</u>
<b>หัก ค่าใช้จ่ายในการดำเนินงาน</b>				
<b>ค่าใช้จ่ายเกี่ยวกับเจ้าหน้าที่</b>				
เงินเดือนเจ้าหน้าที่	1,168,440.00	6.24	1,062,120.00	5.58
ค่าล่วงเวลา	25,667.95	0.14	23,401.31	0.12
ค่าบำเหน็จเจ้าหน้าที่	239,990.00	1.28	189,230.00	0.99
เงินสมทบประกันสังคมและกองทุนเงินทดแทน	19,911.00	0.11	18,560.00	0.10
ค่าสวัสดิการเจ้าหน้าที่	25,600.00	0.14	27,800.00	0.15
<b>ค่าใช้จ่ายเกี่ยวกับอุปกรณ์และเครื่องใช้สำนักงาน</b>				
ค่าเสื่อมราคาอาคารสำนักงาน	15,492.33	0.08	0.00	0.00
ค่าเสื่อมราคาเครื่องใช้สำนักงาน	14,671.93	0.08	5,378.42	0.03
ค่าซ่อมแซมบำรุงรักษาสินทรัพย์	2,500.00	0.01	900.00	0.00
ค่าปรับปรุงสำนักงาน	18,800.00	0.10	0.00	0.00
ค่าบำรุงรักษาอาคารสถานที่	5,050.00	0.03	0.00	0.00
ค่าตัดจ่ายสิทธิการใช้ประโยชน์ในอาคาร	23,650.00	0.13	23,650.00	0.12
ขาดทุนจากการจำหน่ายสินทรัพย์	0.00	0.00	3.00	0.00

*ก.ค.*

	ปี 2565		ปี 2564	
	บาท	%	บาท	%
ค่าใช้จ่ายดำเนินงานอื่น				
ค่าใช้จ่ายวันประชุมใหญ่	879,911.00	4.70	859,177.00	4.51
ค่าชุดเครื่องแบบ	3,798.00	0.02	30,000.00	0.16
ค่าตอบแทนหน่วยงาน	39,900.00	0.21	39,840.00	0.21
ค่าเบี้ยประชุม	124,000.00	0.66	124,000.00	0.65
ค่ารับรอง	26,007.00	0.14	24,412.00	0.13
ค่าเบี้ยเลี้ยงพาหนะ	7,860.00	0.04	0.00	0.00
ค่าถ่ายเอกสาร	8,151.50	0.04	7,744.50	0.04
ค่าเครื่องเขียนแบบพิมพ์	28,666.88	0.15	26,989.58	0.14
ค่าธรรมเนียมธนาคาร	300.00	0.00	268.00	0.00
เงินบริจาค สสจ.ภูเก็ต	50,000.00	0.27	50,000.00	0.26
ค่าพัฒนาระบบสารสนเทศ	14,174.90	0.08	39,807.50	0.21
ค่าตอบแทนผู้ตรวจสอบกิจการ	50,000.00	0.27	50,000.00	0.26
ค่าธรรมเนียมการสอบบัญชี	60,000.00	0.32	60,000.00	0.32
ค่าใช้จ่ายค่าเนคตี	0.00	0.00	21,000.00	0.11
ค่าใช้จ่ายเบ็ดเตล็ด	8,268.00	0.05	5,822.00	0.03
รวมค่าใช้จ่ายในการดำเนินงาน	<u>2,860,810.49</u>	<u>15.29</u>	<u>2,690,103.31</u>	<u>14.12</u>
กำไรสุทธิ	<u>14,267,911.46</u>	<u>76.25</u>	<u>14,381,087.92</u>	<u>75.53</u>



**สหกรณ์ออมทรัพย์สาธารณสุขภูเก็ต จำกัด**  
งบกระแสเงินสด  
สำหรับปีสิ้นสุดวันที่ 31 ธันวาคม 2565

	ปี 2565	ปี 2564
	บาท	บาท
<b>กระแสเงินสดจากกิจกรรมดำเนินงาน</b>		
กำไรสุทธิ	14,267,911.46	14,381,087.92
รายการปรับปรุงเพื่อกระทบยอดกำไรสุทธิเป็นเงินสดสุทธิ จากกิจกรรมดำเนินงาน		
ค่าเสื่อมราคาอาคารสำนักงาน	15,492.33	0.00
ค่าเสื่อมราคาเครื่องใช้สำนักงาน	14,671.93	5,378.42
ค่าตัดจำหน่ายสินทรัพย์	0.00	3.00
สิทธิการใช้ประโยชน์ในอาคารตัดจ่าย	23,650.00	23,650.00
ดอกเบี้ยเงินกู้ค้างรับ	(1,653.90)	(25,459.52)
ดอกเบี้ยเงินฝากค้างรับ	(8,007.07)	(1,881.21)
ดอกเบี้ยหุ้นกู้ค้างรับ	(168,744.11)	0.00
ผลตอบแทนสลากธนาคารค้างรับ	(42,500.01)	(94,753.42)
ค่าเครื่องเขียนแบบพิมพ์	28,666.88	26,989.58
ค่าบำเหน็จเจ้าหน้าที่	239,990.00	189,230.00
ค่าธรรมเนียมการสอบบัญชี	60,000.00	0.00
กำไร (ขาดทุน) จากการดำเนินงานก่อนการเปลี่ยนแปลง ในสินทรัพย์และหนี้สินดำเนินงาน	14,429,477.51	14,504,244.77
<b>สินทรัพย์ดำเนินงาน</b>		
เงินสดจ่ายลูกหนี้เงินกู้ฉุกเฉิน	(31,657,178.00)	(29,476,347.00)
เงินสดรับลูกหนี้เงินกู้ฉุกเฉิน	31,294,878.24	29,107,510.87
เงินสดจ่ายลูกหนี้เงินกู้สามัญ	(114,770,272.00)	(96,576,050.00)
เงินสดรับลูกหนี้เงินกู้สามัญ	104,178,104.18	90,521,396.76
เงินสดจ่ายลูกหนี้เงินกู้พิเศษ	(34,940,000.00)	(48,383,500.00)
เงินสดรับลูกหนี้เงินกู้พิเศษ	46,257,714.50	54,729,617.71
เงินสดจ่ายลูกหนี้ตัวแทนหักนำส่ง	(12,149,397.03)	0.00
เงินสดรับลูกหนี้ตัวแทนหักนำส่ง	12,149,397.03	0.00
เงินสดรับดอกเบี้ยเงินให้กู้ค้างรับ	25,459.52	2,112.16
เงินสดรับดอกเบี้ยเงินฝากค้างรับ	1,881.21	1,456.28
เงินสดรับผลตอบแทนสลากเงินฝาก	203,331.49	400,000.00
เงินสดจ่ายค่าเครื่องเขียนแบบพิมพ์	(37,683.00)	(15,087.00)
เงินสดสุทธิได้มา (ใช้ไป) จากกิจกรรมดำเนินงาน	556,236.14	311,109.78



	ปี 2565	ปี 2564
	บาท	บาท
<b>กระแสเงินสดจากกิจกรรมลงทุน</b>		
เงินสดจ่ายซื้อที่ดิน	(1,858,500.00)	0.00
เงินสดจ่ายซื้ออาคารสำนักงาน	(3,141,500.00)	0.00
เงินสดจ่ายซื้อเครื่องใช้สำนักงาน	(77,300.00)	(3,990.00)
เงินสดจ่ายซื้อหุ้นกับบริษัท บ้านปู จำกัด (มหาชน)	(10,000,000.00)	0.00
เงินสดจ่ายซื้อหุ้นกับบริษัท ซีพี ออลล์ จำกัด (มหาชน)	(5,000,000.00)	0.00
เงินสดจ่ายซื้อหุ้นกับบริษัทเอก-ชัยคิสทีปวิชั่น ซิสเทม จำกัด(โลตัส)	(3,000,000.00)	0.00
เงินสดสุทธิได้มา (ใช้ไป) จากกิจกรรมลงทุน	(23,077,300.00)	(3,990.00)
<b>กระแสเงินสดจากกิจกรรมจัดหาเงิน</b>		
เงินสดรับเงินรับฝากออมทรัพย์	3,277,268.20	10,227,682.35
เงินสดจ่ายเงินรับฝากออมทรัพย์	(6,214,313.86)	(7,302,974.89)
เงินสดรับเงินรับฝากออมทรัพย์พิเศษ	7,303,449.20	6,287,411.26
เงินสดรับเงินฝากจ่ายออมทรัพย์พิเศษ	(8,862,506.11)	(7,622,502.25)
เงินสดจ่ายเงินปันผล	(11,259,007.23)	(10,256,961.72)
เงินสดจ่ายเงินเฉลี่ยคืน	(890,389.80)	(781,559.56)
เงินสดจ่ายค่าบำรุงสันนิบาตสหกรณ์แห่งประเทศไทย	(30,000.00)	(30,000.00)
เงินสดจ่ายเงินโบนัส	(520,000.00)	(400,000.00)
เงินสดรับจากทุนเรือนหุ้น	24,981,600.00	23,463,550.00
เงินสดจ่ายคืนทุนเรือนหุ้น	(7,527,900.00)	(11,572,600.00)
เงินสดจ่ายทุนสาธารณประโยชน์	(18,000.00)	(14,000.00)
เงินสดจ่ายทุนเพื่อส่งเสริมสวัสดิการสมาชิก	(75,898.00)	(171,000.00)
เงินสดสุทธิได้มา (ใช้ไป) กิจกรรมจัดหาเงิน	164,302.40	1,827,045.19
เงินสดสุทธิเพิ่มขึ้น (ลดลง)	(7,927,283.95)	16,638,409.74
เงินสด ณ วันต้นปี	114,838,130.83	98,199,721.09
เงินสด ณ วันสิ้นปี	106,910,846.88	114,838,130.83

*ก.ค.*

สหกรณ์ออมทรัพย์สาธารณสุขภูเก็ต จำกัด

หมายเหตุประกอบงบการเงิน

สำหรับปีสิ้นสุดวันที่ 31 ธันวาคม 2565

1. สรุปนโยบายการบัญชีที่สำคัญ

- สหกรณ์บันทึกบัญชีโดยใช้เกณฑ์คงค้าง
- สหกรณ์รับรู้รายได้ดอกเบี้ยตามเกณฑ์สัดส่วนของเวลา ส่วนจำนวนรายได้จะเท่ากับอัตราดอกเบี้ยคูณด้วยจำนวนเงินต้นที่ค้างชำระตามระยะเวลาที่กู้ยืม
- สหกรณ์ระงับการรับรู้รายได้ที่เกิดจากดอกเบี้ยเงินให้กู้ของกลุ่มลูกหนี้ที่ไม่ก่อให้เกิดรายได้ โดยพิจารณาตามเกณฑ์คงค้างจำนวน 215,780.94 บาท ซึ่งหากสหกรณ์รับรู้ดอกเบี้ยเงินให้กู้ของกลุ่มลูกหนี้ดังกล่าว จะทำให้สหกรณ์มีรายได้เพิ่มจำนวน 215,780.94 บาท
- เงินลงทุนระยะยาวที่เป็นเงินลงทุนในหลักทรัพย์ที่ไม่อยู่ในความต้องการของตลาดแสดงด้วยราคาทุน และจะรับรู้เป็นรายได้หรือค่าใช้จ่ายในงบกำไรขาดทุนเมื่อสหกรณ์จำหน่ายเงินลงทุนนั้น
- เงินลงทุนระยะยาวที่เป็นเงินลงทุนในหลักที่อยู่ในความต้องการของตลาดแต่จะถือจนครบกำหนด สหกรณ์บันทึกบัญชีด้วยราคาทุนเงินลงทุนในตราสารหนี้ที่จะถือจนครบกำหนดชำระ แสดงด้วยราคาทุนตัดจำหน่าย และตัดจำหน่ายโดยวิธีอัตราดอกเบี้ยที่แท้จริงหรืออัตราอื่นที่ให้ผลไม่แตกต่างอย่างมีสาระสำคัญ
- ค่าเสื่อมราคาอุปกรณ์และเครื่องใช้สำนักงาน คำนวณโดยวิธีเส้นตรงในอัตราที่กำหนดไว้ในระเบียบนายทะเบียนสหกรณ์ว่าด้วยการบัญชีของสหกรณ์และกลุ่มเกษตรกร พ.ศ. 2563 ทั้งนี้ ยกเว้นที่ดิน
- ค่าซ่อมบำรุง ค่าซ่อมแซม รวมทั้งการซื้อมาเปลี่ยนแทนสำหรับสินทรัพย์รายการย่อย ๆ ถือเป็นค่าใช้จ่ายหักจากรายได้ การต่อเติมหรือเพิ่มเติมอาคารและอุปกรณ์รายใหญ่ ๆ ถือเป็นราคาทุนของสินทรัพย์
- สหกรณ์ตั้งค่าเผื่อนี้สงสัยจะสูญตามหลักเกณฑ์ที่กำหนดไว้ในระเบียบนายทะเบียนสหกรณ์ว่าด้วยการจัดชั้นคุณภาพลูกหนี้เงินกู้และการตั้งค่าเผื่อนี้สงสัยจะสูญ พ.ศ.2544 และถือใช้ระเบียบดังกล่าวเท่าที่ไม่ขัดหรือแย้งกับระเบียบนายทะเบียนสหกรณ์ว่าด้วยการบัญชีของสหกรณ์และกลุ่มเกษตรกร พ.ศ.2563 และประกาศนายทะเบียนสหกรณ์เรื่องการประมาณการค่าเผื่อนี้สงสัยจะสูญตามระเบียบนายทะเบียนสหกรณ์ ว่าด้วยการบัญชีของสหกรณ์และกลุ่มเกษตรกร พ.ศ. 2563 ลงวันที่ 12 มกราคม 2564 จนกว่ากฎกระทรวงการจัดชั้นสินทรัพย์และการกันเงินสำรอง จะมีผลบังคับใช้เท่าที่ไม่ขัดกับระเบียบนายทะเบียนสหกรณ์ฉบับดังกล่าวโดยค่าเผื่อนี้สงสัยจะสูญ ที่เพิ่มขึ้นจากปีก่อนบันทึกเป็นค่าใช้จ่ายในงบกำไรขาดทุนตามจำนวนที่คำนวณได้
- สิทธิการใช้ประโยชน์ในการใช้อาคารและสิ่งปลูกสร้างตัดจ่ายเป็นเวลา 10 ปี
- เงินสดในงบกระแสเงินสด หมายถึง เงินสดในมือ เงินฝากธนาคารทุกประเภทและเงินฝากสหกรณ์ทุกประเภท

2. สหกรณ์ได้จัดประเภทบางรายการของงบการเงิน สำหรับปีสิ้นสุดวันที่ 31 ธันวาคม 2564 เพื่อให้สอดคล้องกับการแสดงรายการงบการเงิน สำหรับปีสิ้นสุดวันที่ 31 ธันวาคม 2565 เป็นไปตามระเบียบนายทะเบียนสหกรณ์ว่าด้วยการบัญชีของสหกรณ์และกลุ่มเกษตรกร พ.ศ. 2563





## 3. เงินสดและเงินฝากธนาคาร ประกอบด้วย

	ปี 2565	ปี 2564
	บาท	บาท
เงินสด	38,166.58	34,477.18
เงินฝากธนาคาร		
กระแสรายวัน	2,944.72	2,944.72
ออมทรัพย์	34,755,990.77	17,690,277.07
สลากออมเงิน	27,000,000.00	32,000,000.00
สลากทวีสิน	45,000,000.00	65,000,000.00
รวมเงินสดและเงินฝากธนาคาร	<u>106,797,102.07</u>	<u>114,727,698.97</u>

## 4. เงินให้กู้ยืม - สุทธิ ประกอบด้วย

	ปี 2565		ปี 2564	
	บาท		บาท	
	ระยะสั้น	ระยะยาว	ระยะสั้น	ระยะยาว
เงินให้กู้ยืม - ปกติ				
- เงินให้กู้ยืมแก่สมาชิก				
ลูกหนี้เงินกู้ฉุกเฉิน	6,002,553.93	0.00	5,640,254.17	0.00
ลูกหนี้เงินกู้สามัญ	17,604,761.28	147,742,006.73	17,764,214.40	136,990,385.79
ลูกหนี้เงินกู้พิเศษ	10,119,345.96	150,034,560.99	9,116,409.84	162,355,211.61
รวมเงินให้กู้ยืมแก่สมาชิก - ปกติ	<u>33,726,661.17</u>	<u>297,776,567.72</u>	<u>32,520,878.41</u>	<u>299,345,597.40</u>
- ลูกหนี้อันมีมูลหนี้ที่เกิดจากการให้เงินกู้				
ลูกหนี้ตามคำพิพากษา	4,089,639.05	0.00	4,089,639.05	0.00
รวมลูกหนี้อันมีมูลหนี้ที่เกิดจากการให้เงินกู้	<u>4,089,639.05</u>	<u>0.00</u>	<u>4,089,639.05</u>	<u>0.00</u>
หัก ค่าเผื่อหนี้สงสัยจะสูญ	2,239,639.05	0.00	2,239,639.05	0.00
ลูกหนี้อันมีมูลหนี้ที่เกิดจากการให้เงินกู้ - สุทธิ	<u>1,850,000.00</u>	<u>0.00</u>	<u>1,850,000.00</u>	<u>0.00</u>
รวมเงินให้กู้ยืมแก่สมาชิก	<u>35,576,661.17</u>	<u>297,776,567.72</u>	<u>34,370,878.41</u>	<u>299,345,597.40</u>

ณ วันที่ 31 ธันวาคม 2565 ค่าเผื่อหนี้สงสัยจะสูญเป็น ค่าเผื่อหนี้สงสัยจะสูญ-ลูกหนี้ตามคำพิพากษา ทั้งจำนวน

## 5. ดอกเบี้ยเงินให้กู้ยืม - สุทธิ ประกอบด้วย

	ปี 2565	ปี 2564
	บาท	บาท
ดอกเบี้ยเงินให้กู้ยืม	1,653.90	25,459.52
ดอกเบี้ยลูกหนี้ตามคำพิพากษาค้างรับ	57,662.26	57,662.26
รวมดอกเบี้ยค้างรับ	59,316.16	83,121.78
หัก ค่าเผื่อนหนี้สงสัยจะสูญ	57,662.26	57,662.26
ดอกเบี้ยเงินให้กู้ยืมสุทธิ	1,653.90	25,459.52

ณ วันที่ 31 ธันวาคม 2565 ค่าเผื่อนหนี้สงสัยจะสูญข้างต้น แยกเป็นค่าเผื่อนหนี้สงสัยจะสูญ-ดอกเบี้ยตามคำพิพากษาทั้งจำนวน

## 6. สินทรัพย์หมุนเวียนอื่น ประกอบด้วย

	ปี 2565	ปี 2564
	บาท	บาท
เครื่องเขียนแบบพิมพ์	21,602.95	12,586.83
ดอกเบี้ยหุ้นกู้ค้างรับ	168,744.11	0.00
ผลตอบแทนสลากธนาคารค้างรับ	42,500.01	203,331.49
ดอกเบี้ยเงินฝากสหกรณ์อื่นค้างรับ	869.45	835.05
ดอกเบี้ยเงินฝากธนาคารค้างรับ	7,137.62	1,046.16
รวม	240,854.14	217,799.53

## 7. เงินลงทุนระยะยาว ประกอบด้วย

	ปี 2565		ปี 2564	
	มูลค่ายุติธรรม	ราคาทุน/ราคาทุน คิดจำหน่าย	มูลค่ายุติธรรม	ราคาทุน
<b>เงินลงทุนที่ไม่อยู่ในความต้องการของตลาด</b>				
หุ้นชุมชนสหกรณ์จังหวัดภูเก็ต จำกัด	0.00	128,700.00	0.00	128,700.00
หุ้นบริษัทสหประกันชีวิต จำกัด (มหาชน)	0.00	200,000.00	0.00	200,000.00
รวม	0.00	328,700.00	0.00	328,700.00
หัก ค่าเผื่อการปรับมูลค่าหุ้นชุมชนสหกรณ์จังหวัดภูเก็ต จำกัด	0.00	128,700.00	0.00	128,700.00
เงินลงทุนที่ไม่อยู่ในความต้องการของตลาด-สุทธิ	0.00	200,000.00	0.00	200,000.00
<b>เงินลงทุนที่อยู่ในความต้องการของตลาด (เป็นเงินลงทุนในตราสารหนี้ที่ถึงจะถือจนครบกำหนด)</b>				
หุ้นกู้ - บมจ.บ้านปู	0.00	10,000,000.00	0.00	0.00
หุ้นกู้ - บมจ.ซีพี ออลล์	0.00	5,000,000.00	0.00	0.00
หุ้นกู้ - บริษัทเอก-ชัยดีสทิลปิโตรเคมี จำกัด(โลตัส)	0.00	3,000,000.00	0.00	0.00
รวมเงินลงทุนที่อยู่ในความต้องการของตลาด	0.00	18,000,000.00	0.00	0.00
รวมเงินลงทุนระยะยาว - สุทธิ	0.00	18,200,000.00	0.00	200,000.00

## 8. ที่ดินอาคารและอุปกรณ์ - สุทธิ ประกอบด้วย

	ปี 2565	ปี 2564
	บาท	บาท
ที่ดิน	1,858,500.00	0.00
อาคารสำนักงาน	3,141,500.00	0.00
เครื่องใช้สำนักงาน	362,299.30	284,999.30
รวม	5,362,299.30	284,999.30
หัก ค่าเสื่อมราคาสะสม	306,082.84	275,918.58
ที่ดิน อาคารและอุปกรณ์ - สุทธิ	5,056,216.46	9,080.72

ณ วันที่ 31 ธันวาคม 2565 ค่าเสื่อมราคาสะสม แยกเป็นค่าเสื่อมราคาอาคารสำนักงาน จำนวน 15,492.33 บาท  
ค่าเสื่อมราคาสะสมเครื่องใช้สำนักงานจำนวน 290,590.51 บาท

## 9. เงินรับฝาก ประกอบด้วย

	ปี 2565	ปี 2564
	บาท	บาท
เงินรับฝาก - สมาชิก		
เงินรับฝากออมทรัพย์	10,681,910.51	13,618,956.17
เงินรับฝากออมทรัพย์พิเศษ	106,080,174.98	107,639,231.89
รวมเงินรับฝาก	116,762,085.49	121,258,188.06

## 10. ทุนสะสมตามข้อบังคับ ระเบียบและอื่น ๆ ประกอบด้วย

	ปี 2565	ปี 2564
	บาท	บาท
ทุนสาธารณประโยชน์	22,192.00	16,692.00
ทุนเพื่อส่งเสริมสวัสดิการสมาชิก	129,102.00	5,000.00
ทุนเพื่อรักษาระดับอัตราเงินปันผล	170,000.00	150,000.00
รวม	321,294.00	171,692.00

## 11 การดำรงสินทรัพย์สภาพคล่องของสหกรณ์

ณ วันสิ้นปี 2565 สหกรณ์ฯ ดำรงสินทรัพย์สภาพคล่อง ประเภทเงินสด และเงินฝากธนาคาร เป็นไปตามกฎกระทรวง  
ว่าด้วยการดำรงสินทรัพย์สภาพคล่องของสหกรณ์ พ.ศ.2560 ซึ่งมีผลบังคับใช้ตั้งแต่วันที่ 17 ตุลาคม 2560 เป็นต้นไป โดยต้อง  
ดำรงสินทรัพย์สภาพคล่องเฉลี่ยรายเดือน อัตราไม่ต่ำกว่าร้อยละ 1 ของสินทรัพย์ที่สหกรณ์รับฝากทั้งหมด ในเดือนธันวาคม 2565  
สหกรณ์ดำรงสินทรัพย์สภาพคล่องในอัตราร้อยละ 88.16 ของยอดเงินฝากทั้งหมด

ที่ประชุม \_\_\_\_\_

## ระเบียบวาระที่ 6

### พิจารณาอนุมัติการจัดสรรกำไร ประจำปี 2565

#### การจัดสรรกำไรสุทธิ ประจำปี 2565

รายละเอียดการจัดสรร		ปี 2565		ปี 2564	
		จำนวนเงิน	ร้อยละ	จำนวนเงิน	ร้อยละ
1	ทุนสำรองไม่ต่ำกว่า 10% ของกำไรสุทธิ	1,427,073.11	10.00	1,438,190.89	10.00
2	เงินบำรุงสันนิบาตสหกรณ์แห่งประเทศไทย 1% ของกำไรสุทธิแต่ไม่เกิน 10,000.00 บาท	30,000.00	0.21	30,000.00	0.21
3	เงินปันผลตามหุ้นที่ชำระแล้ว	11,328,161.18	79.40	11,259,007.23	78.29
		(3.80)		(4.00)	
4	เงินเฉลี่ยคืนให้แก่สมาชิกตามส่วนจำนวนรวมแห่ง ดอกเบี้ย	868,577.12	6.09	890,389.80	6.19
		(4.90)		(5.00)	
5	โบนัสคณะกรรมการและเจ้าหน้าที่ไม่เกิน 0% ของกำไรสุทธิ	470,000.00	3.29	520,000.00	3.62
6	ทุนสาธารณประโยชน์	22,100.00	0.15	23,500.00	0.16
7	ทุนเพื่อส่งเสริมสวัสดิการ	102,000.00	0.72	200,000.00	1.39
8	ทุนเพื่อรักษาระดับอัตราเงินปันผล	20,000.00	0.14	20,000.00	0.14
	<b>รวม</b>	<b>14,267,911.41</b>	<b>100.00</b>	<b>14,381,087.92</b>	<b>100.00</b>

ที่ประชุม \_\_\_\_\_

\_\_\_\_\_

## ระเบียบวาระที่ 7

### พิจารณาแผนงานประมาณการรายได้ – รายจ่ายของสหกรณ์ ประจำปี 2566

#### แผนงานประจำปี 2566

กิจกรรม	ปี 2565		ปี 2566
	แผนงาน	ผลงาน	แผนงาน
1. แผนการรับฝากเงิน	10,000,000.00	10,580,717.40	10,000,000.00
2. แผนการให้เงินกู้แก่สมาชิก			
- เงินกู้เพื่อเหตุฉุกเฉิน	30,000,000.00	31,657,178.00	30,000,000.00
- เงินกู้สามัญ	100,000,000.00	114,770,272.00	100,000,000.00
- เงินกู้พิเศษ	25,000,000.00	34,940,000.00	30,000,000.00
3. แผนรับสมาชิกเพิ่ม			
- สามัญ (คน)	20	22	20
- สมทบ (คน)	20	10	15
4. แผนรับทุนเรือนหุ้นของสมาชิก	25,000,000.00	24,981,600.00	25,000,000.00
5. แผนการลงทุน	0.00	0.00	100,000,000.00

#### แผนประมาณการรายได้ 2566

ประเภทรายได้	ปี 2565		ปี 2566	คำชี้แจงประกอบ
	แผนงาน	ผลงาน	แผนงาน	
ดอกเบี้ยรับเงินกู้	24,000,000.00	17,847,507.85	25,000,000.00	
ดอกเบี้ยเงินฝากธนาคาร/ สหกรณ์	40,000.00	68,154.68	50,000.00	
ค่าธรรมเนียมแรกเข้า				
- สามัญ ( 20 คน)	600.00	660.00	600.00	
- สมทบ ( 20 คน)	2,000.00	1,000.00	1,500.00	
รายได้เบ็ดเตล็ด/ค่าธรรมเนียม จากการถอนเงินรับฝากออม ทรัพย์พิเศษ	5,000.00	4,844.50	5,000.00	รับจากสมาชิกทำสมุดเงินฝากใหม่ และรายได้อื่นที่ไม่ปรากฏข้างต้น
ผลตอบแทนจากการลงทุน	1,000,000.00	795,826.63	1,200,000.00	ซื้อสลาก ธ.ก.ส.และออมสิน, หุ้นกู้ ถือหุ้นบริษัท สหประกันชีวิต จำกัด
<b>รวม</b>	<b>25,047,600.00</b>	<b>18,717,993.66</b>	<b>26,257,100.00</b>	



ประมาณการรายจ่าย ประจำปี 2565

หมวดรายจ่าย	ปี 2565		ปี 2566	คำชี้แจงประกอบ
	ตั้งไว้	จ่ายจริง	ขอตั้ง	
<b>ค่าใช้จ่ายเกี่ยวกับเจ้าหน้าที่</b>				
เงินเดือนเจ้าหน้าที่	1,168,440.00	1,168,440.00	1,276,440.00	
ค่าบำเหน็จเจ้าหน้าที่	239,990.00	239,990.00	256,370.00	เงินสำรองบำเหน็จเจ้าหน้าที่ สหกรณ์ที่ปฏิบัติงานไม่น้อย กว่า 7 ปี
ค่าล่วงเวลาเจ้าหน้าที่	26,000.00	25,667.95	26,000.00	
ค่าสวัสดิการพนักงาน	10,000.00	4,000.00	40,000.00	เงินสวัสดิการสำหรับ เจ้าหน้าที่ กรณีรักษาพยาบาล ค่าเล่าเรียนบุตร ค่าน้ำมัน เชื้อเพลิงเดือนละ 600 บาท / เดือน/คนและอื่น ๆ
เงินสมทบประกันสังคมเจ้าหน้าที่	28,000.00	19,911.00	28,000.00	
<b>ค่าใช้จ่ายเกี่ยวกับอาคารสถานที่และ อุปกรณ์</b>				
ครุภัณฑ์สำนักงาน	100,000.00	77,300.00	200,000.00	จัดซื้อครุภัณฑ์ของสหกรณ์ เพิ่มเติม
ค่าซ่อมแซมบำรุงรักษาสินทรัพย์	20,000.00	2,500.00	100,000.00	
ค่าปรับปรุงสำนักงานสหกรณ์	200,000.00	18,800.00	300,000.00	ตัดจ่ายค่าเสื่อมราคา 5 ปี
<b>ค่าใช้จ่ายดำเนินงานอื่น</b>				
ค่าตอบแทนหน่วยงาน	50,000.00	39,900.00	50,000.00	ค่าตอบแทนเจ้าหน้าที่การเงิน ที่หักเงินให้กับ สหกรณ์ราย ละ 60 บาท
ค่าตอบแทนผู้ตรวจสอบกิจการสหกรณ์	50,000.00	50,000.00	50,000.00	
ค่าเบี้ยประชุมกรรมการ	132,000.00	124,000.00	132,000.00	ประชุมคณะกรรมการจำนวน 11 คน/12 ครั้ง
ค่าธรรมเนียมการสอบบัญชี	80,000.00	60,000.00	70,000.00	ผู้สอบบัญชีภาคเอกชน
ค่าเครื่องเขียนแบบพิมพ์	50,000.00	28,666.88	50,000.00	
ค่าเบี้ยเลี้ยงพาหนะที่פק	100,000.00	7,860.00	100,000.00	ให้เป็นไปตามระเบียบของ สหกรณ์
พัฒนาศักยภาพ คณะกรรมการสหกรณ์ เจ้าหน้าที่และสมาชิก	200,000.00	0.00	200,000.00	ตามแผนกลยุทธ์

หมวดรายจ่าย	ปี 2565		ปี 2566	คำชี้แจงประกอบ
	ตั้งไว้	จ่ายจริง	ขอตั้ง	
ค่ารับรอง	35,000.00	26,007.00	50,000.00	ค่ารับรองแขกและประชุมคณะกรรมการสหกรณ์
ค่าใช้จ่ายวันประชุมใหญ่	1,100,000.00	879,911.00	1,100,000.00	ค่าเอกสาร สถานที่ ค่าของขวัญ ค่าเบี้ยประชุมสมาชิก
ค่าธรรมเนียมธนาคาร	5,000.00	300.00	5,000.00	ค่าเช็ค ค่าธรรมเนียมการโอนเงิน ค่าอากรสัญญาเงินกู้
ค่าถ่ายเอกสาร	10,000.00	8,151.50	10,000.00	ค่าถ่ายเอกสารต่าง ๆ ของสหกรณ์ฯ
ดอกเบี้ยจ่ายเงินกู้	10,000.00	0.00	10,000.00	ดอกเบี้ยจากเงินกู้ยืม
ดอกเบี้ยจ่ายเงินรับฝาก	2,500,000.00	1,589,271.71	2,500,000.00	ดอกเบี้ยเงินรับฝากสมาชิก
ค่าน้ำมันเชื้อเพลิง	21,600.00	21,600.00	0.00	ค่าน้ำมันเชื้อเพลิงแก่เจ้าหน้าที่คนละ 600.- ต่อคน/เดือน
เงินบริจาค สสจ.ภูเก็ต	50,000.00	50,000.00	0.00	ค่าตอบแทนการใช้สถานที่เพื่อเผยแพร่ข้อมูลข่าวสาร
ค่าพัฒนาระบบสารสนเทศ	50,000.00	14,174.90	50,000.00	
ค่าเครื่องแบบกรรมการและเจ้าหน้าที่	30,000.00	3,798.00	30,000.00	
ค่าตัดจ่ายสิทธิประโยชน์ในการใช้อาคาร	70,950.00	23,650.00	47,300.00	
ค่าใช้จ่ายค่านินคดี	100,000.00	0.00	100,000.00	
ค่าใช้จ่ายเบ็ดเตล็ด	25,000.00	8,268.00	25,000.00	ค่าธรรมเนียมไปรษณีย์ในการติดต่อสื่อสารฯลฯ ค่าใช้จ่ายอื่นๆ ซึ่งไม่อยู่ในข้อข้อยื่น
ค่าใช้จ่ายบำรุงรักษาการใช้อาคารสถานที่	25,000.00	5,050.00	0.00	
ค่าสาธารณูปโภค	0.00	0.00	80,000.00	ค่าน้ำ ค่าไฟ ค่าขยะ ค่าโทรศัพท์ ค่าอินเทอร์เน็ต
ค่าภาษีที่ดินและสิ่งปลูกสร้าง	0.00	0.00	5,000.00	
ค่าประกันอัคคีภัย	0.00	0.00	15,000.00	
หมวดอาคารสถานที่				
จัดซื้ออาคารสำนักงานสหกรณ์	5,000,000.00	5,000,000.00	0.00	
<b>รวม</b>	<b>11,486,980.00</b>	<b>9,497,217.94</b>	<b>6,906,110.00</b>	

หมายเหตุ ยอดเงินตามหมวดรายจ่ายหากยอดใดไม่พอจ่าย ให้ถัวจ่ายได้

ประมาณการรายจ่าย ประจำปี 2565

หมวดรายจ่าย	ปี 2565		ปี 2566	คำชี้แจงประกอบ
	ตั้งไว้	จ่ายจริง	ขอตั้ง	
หมวดการจ่ายคืนค่าหุ้น วงเงินการจ่ายคืนค่าหุ้นบางส่วนระหว่าง เป็นสมาชิก	0.00	0.00	48,000,000.00	ตามข้อบังคับสหกรณ์ ข้อ6/1

หมวดรายการสินทรัพย์ทางบัญชี ประจำปี 2565

รายการ	ราคาสินทรัพย์ (บาท)			ค่าเสื่อมราคาสะสม			ราคาสินทรัพย์สุทธิ ยกไป
	ราคาทุน	เพิ่ม(ลด) ระหว่างปี	รวม	ยอดยกมา	เพิ่ม(ลด) ระหว่างปี	ยอดยกไป	
ที่ดิน	0.00	1,858,500.00	1,858,500.00	0.00	0.00	0.00	1,858,500.00
อาคารและสิ่งปลูกสร้าง	0.00	3,141,500.00	3,141,500.00	0.00	15,492.33	15,492.33	3,126,007.67
เครื่องใช้สำนักงาน	275,309.30	77,300.00	352,609.30	266,228.58	14,671.93	280,900.51	71,708.79
ค่าตัดจ่ายสิทธิประโยชน์ในการ ใช้อาคาร	236,500.00	0.00	236,500.00	165,550.00	23,650.00	189,200.00	47,300.00

รายละเอียดค่าใช้จ่าย

	ปี 2565		ปี 2564	
	บาท	%	บาท	%
ค่าใช้จ่ายเบ็ดเตล็ด	8,268.00	0.05	5,822.00	0.03
- ค่าวัสดุสิ้นเปลือง	565.00			
- ค่าตราไปรษณีย์	4,650.00			
- ค่าพงหวีรด	948.00			
- ค่าขนส่ง	1,000.00			
- ค่าธรรมเนียมไปรษณีย์	1,070.00			
- ค่าตรวจสอบข้อมูลที่ดิน	35.00			
รวมเป็นเงินทั้งสิ้น	8,268.00	0.05	-	0.03

ที่ประชุม \_\_\_\_\_

## ระเบียบวาระที่ 8

### พิจารณากำหนดแผนกลยุทธ์ ประจำปี 2566

แบบแผนปฏิบัติการ ( Action Plan ) สหกรณ์ออมทรัพย์สาธารณสุขจังหวัดภูเก็ต จำกัด

สำหรับปีบัญชีสิ้นสุด ธันวาคม พ.ศ. 2566

ด้านบริการ

สนับสนุนภารกิจ บริการเงินกู้และเงินฝาก

สนับสนุนวัตถุประสงค์ เพื่อปรับปรุงบริการเงินกู้และเงินฝาก ให้เป็นที่ประทับใจแก่สมาชิกผู้มาใช้บริการ

กลยุทธ์ ส่งเสริมให้สมาชิกศรัทธาและเชื่อมั่นในคุณค่าสหกรณ์

โครงการพัฒนาบริการ

ที่	กิจกรรม	ระยะเวลาดำเนินการ เริ่มต้น/ สิ้นสุด	ตัวชี้วัด เป้าหมาย	งบประมาณ	ผู้รับผิดชอบ
1	ให้บริการเงินกู้ถูกเงินแล้วเสร็จภายใน 5 นาที	1 ม.ค. - 31 ธ.ค. 2566	จำนวนของผู้ยื่นกู้เงินถูกเงินแล้วเสร็จภายใน 5 นาที มากกว่าหรือเท่ากับ ร้อยละ 80	ไม่มี	เจ้าหน้าที่สหกรณ์ ฯ
2	จัดหาเงินทุนให้เพียงพอต่อการปล่อยกู้ให้แก่สมาชิก	1 ม.ค. - 31 ธ.ค. 2566	-จำนวนผู้กู้ที่ได้รับอนุมัติให้ได้รับเงินกู้มากกว่าหรือเท่ากับร้อยละ 80 -การกู้ยืมเงินจากสถาบันการเงินอื่น	10,000.00	คณะกรรมการสหกรณ์ ฯ
3	ทบทวนระเบียบและข้อบังคับของสหกรณ์	1 ม.ค. - 31 ธ.ค. 2566	มีการทบทวนระเบียบและข้อบังคับของสหกรณ์อย่างน้อยปีละ 1 ครั้ง	ไม่มี	คณะกรรมการสหกรณ์ ฯ
4	เผยแพร่ข้อมูลข่าวสารสหกรณ์ให้แก่สมาชิก 4 ช่องทาง ได้แก่ เผยแพร่ข้อมูลผ่านกรรมการสหกรณ์อินเทอร์เน็ต ,ประกาศสหกรณ์ และหนังสือแจ้งให้ทราบตามระบบ	1 ม.ค. - 31 ธ.ค. 2566	มีการประชาสัมพันธ์ข้อมูลข่าวสาร 4 ช่องทาง	30,000.00	คณะกรรมการสหกรณ์ ฯ
5	จัดทำโครงการรณรงค์ออมทรัพย์	1 ก.พ. - 31 ธ.ค. 2566	จำนวนสมาชิกที่เพิ่มเงินออมมากกว่าหรือเท่ากับร้อยละ 20	ไม่มี	คณะกรรมการสหกรณ์ ฯ

แบบแผนปฏิบัติการ ( Action Plan ) สหกรณ์ออมทรัพย์สาธารณสุขจังหวัดภูเก็ต จำกัด

สำหรับปีบัญชีสิ้นสุด ธันวาคม พ.ศ. 2566

ด้านสวัสดิการ

สนับสนุนภารกิจ จัดสวัสดิการและให้การช่วยเหลือแก่สมาชิก

สนับสนุนวัตถุประสงค์ เพื่อช่วยเหลือสมาชิกและทายาท ตลอดจนสมาชิกที่เป็นผู้กู้ ำประกันเงิน

กลยุทธ์ พัฒนาระบบเครือข่ายความร่วมมือ เพื่อประโยชน์สู่สมาชิกและสังคมอย่างเที่ยงธรรม

โครงการกองทุนสวัสดิการเพื่อช่วยเหลือสมาชิก

ที่	กิจกรรม	ระยะเวลาดำเนินการ เริ่มต้น/ สิ้นสุด	ตัวชี้วัด / เป้าหมาย	งบประมาณ	ผู้รับผิดชอบ
1	มอบทุนการศึกษาสำหรับบุตรสมาชิก	1 ม.ค. - 31 ธ.ค. 2566	มีการให้ทุนการศึกษาสำหรับบุตรสมาชิกอย่างน้อยปีละ 30 ทุน	65,500.00	คณะกรรมการสหกรณ์ ฯ
2	สวัสดิการสำหรับสมาชิกที่เกษียณอายุราชการ	1 ม.ค. - 31 ธ.ค. 2566	สนับสนุนของที่ระลึกตามระเบียบสหกรณ์	60,000.00	คณะกรรมการสหกรณ์ ฯ
3	สวัสดิการสำหรับสมาชิกที่เสียชีวิต	1 ม.ค. - 31 ธ.ค. 2566	ช่วยเหลือครอบครัวสมาชิกที่เสียชีวิต	40,000.00	คณะกรรมการสหกรณ์ ฯ

แบบแผนปฏิบัติการ ( Action Plan ) สหกรณ์ออมทรัพย์สาธารณสุขจังหวัดภูเก็ต จำกัด

สำหรับปีบัญชีสิ้นสุด ธันวาคม พ.ศ. 2566

ด้านพัฒนาบุคลากร

สนับสนุนภารกิจ จัดอบรมความรู้ด้านต่างๆ แก่กรรมการ เจ้าหน้าที่ และสมาชิก

สนับสนุนวัตถุประสงค์ เพื่อส่งเสริมความรู้ ความเข้าใจ ด้านกฎหมายสหกรณ์

กลยุทธ์ ส่งเสริมความรู้ ความเข้าใจแก่กรรมการ เจ้าหน้าที่ และสมาชิก เพื่อประโยชน์สูงสุดของสหกรณ์

โครงการพัฒนาบุคลากร

ที่	กิจกรรม	ระยะเวลาดำเนินการ เริ่มต้น/ สิ้นสุด	ตัวชี้วัด เป้าหมาย	งบประมาณ	ผู้รับผิดชอบ
1	สนับสนุนกรรมการ เจ้าหน้าที่และสมาชิก อบรม ความรู้ด้านกฎหมายต่างๆ	1 ม.ค. - 31 ธ.ค. 2566	กรรมการ เจ้าหน้าที่ และสมาชิก มีความรู้ ความเข้าใจ กฎหมายสหกรณ์ มากขึ้น	100,000.00	คณะกรรมการสหกรณ์ ฯ
2	พัฒนาศักยภาพคณะกรรมการสหกรณ์ เจ้าหน้าที่ และ สมาชิก	1 ม.ค.-31 ธ.ค. 2566	ร้อยละ 80 ของ คณะกรรมการสหกรณ์ และ เจ้าหน้าที่ ที่ได้รับความรู้ใน การบริหารจัดการด้านสหกรณ์	200,000.00	คณะกรรมการสหกรณ์ ฯ

แบบแผนปฏิบัติการ ( Action Plan ) สหกรณ์ออมทรัพย์สาธารณสุขจังหวัดภูเก็ต จำกัด  
สำหรับปีบัญชีสิ้นสุด ธันวาคม พ.ศ. 2566

ด้านบริหารจัดการ

สนับสนุนภารกิจ บริหารงานด้านการเงินให้เกิดความโปร่งใสและเป็นธรรม  
สนับสนุนวัตถุประสงค์ เพื่อให้สหกรณ์ ฯ เกิดความมั่นคง กลยุทธ์ เสริมสร้างความมั่นคง

โครงการความคิดเห็นสมาชิกพัฒนาสหกรณ์ฯ

ที่	กิจกรรม	ระยะเวลาดำเนินการ เริ่มต้น/ สิ้นสุด	ตัวชี้วัด เป้าหมาย	งบประมาณ	ผู้รับผิดชอบ
1	สำรวจความพึงพอใจของสมาชิกอย่างน้อยปีละ 1 ครั้ง	1 ม.ค. - 31 ธ.ค. 2566	ความพึงพอใจของสมาชิกมากกว่าหรือเท่ากับ 80%	5,000.00	คณะกรรมการสหกรณ์ ฯ
2	จัดตั้งผู้รับฟังความคิดเห็นจากสมาชิก	1 ม.ค. - 31 ธ.ค. 2566	ทุกหน่วยงานมีผู้รับฟังความคิดเห็นของสมาชิก	ไม่มี	คณะกรรมการสหกรณ์ ฯ
3	ลดความเสี่ยงจากหนี้สูญ	1 ม.ค. - 31 ธ.ค. 2566	สหกรณ์ไม่มีหนี้สูญ	ไม่มี	คณะกรรมการสหกรณ์ ฯ
4	มีการตรวจสอบบัญชีและกิจกรรมของสหกรณ์โดยผู้ ตรวจสอบกิจการสหกรณ์และคณะกรรมการสหกรณ์	1 ม.ค. - 31 ธ.ค. 2566	มีการตรวจบัญชีและกิจกรรมของสหกรณ์อย่างน้อยเดือนละ 1 ครั้ง	50,000.00	คณะกรรมการสหกรณ์ ฯ
5	ควบคุมการใช้จ่ายเงินให้อยู่ภายในวงเงินที่ได้รับจัดสรร	1 ม.ค. - 31 ธ.ค. 2566	มีการดำเนินงานและใช้จ่ายเงินตามประมาณรายจ่ายที่ได้รับอนุมัติจากที่ ประชุมใหญ่สามัญประจำปี	ไม่มี	คณะกรรมการสหกรณ์ ฯ

แบบแผนปฏิบัติการ ( Action Plan ) สหกรณ์ออมทรัพย์สาธารณสุขจังหวัดภูเก็ต จำกัด  
สำหรับปีบัญชีสิ้นสุด ธันวาคม พ.ศ. 2566

ด้านการลงทุนของสหกรณ์

สนับสนุนภารกิจ บริหารงานด้านการเงินให้เกิดความโปร่งใสและเป็นธรรม  
สนับสนุนวัตถุประสงค์ เพื่อให้สหกรณ์ ฯ เกิดความมั่นคง กลยุทธ์ เสริมสร้างความมั่นคง

โครงการลงทุนของสหกรณ์

ที่	กิจกรรม	ระยะเวลาดำเนินการ เริ่มต้น/ สิ้นสุด	ตัวชี้วัด/ เป้าหมาย	งบประมาณ	ผู้รับผิดชอบ
1	<ul style="list-style-type: none"><li>- ซื้อหุ้นของธนาคารซึ่งมีวัตถุประสงค์เพื่อให้ความช่วยเหลือทางการเงินแก่สหกรณ์</li><li>- ซื้อหุ้นของสถาบันที่ประกอบธุรกิจอันทำให้เกิดความสะดวกหรือส่งเสริมความเจริญแก่กิจการของสหกรณ์</li><li>- ซื้อหลักทรัพย์รัฐบาลหรือรัฐวิสาหกิจ</li><li>- ออกตั๋วสัญญาใช้เงินและตราสารการเงิน</li><li>- ฝากหรือลงทุนอย่างอื่นตามกฎหมายและตามที่คณะกรรมการพัฒนาการสหกรณ์แห่งชาติกำหนด</li></ul>	1 ม.ค. - 31 ธ.ค. 2566	ผลตอบแทนจากการลงทุนที่เพิ่มขึ้น	100,000,000.00	คณะกรรมการสหกรณ์ ฯ

ที่ประชุม \_\_\_\_\_



## ระเบียบวาระที่ 9

### พิจารณากำหนดวงเงินการกู้ยืมหรือการค้ำประกันของสหกรณ์ ประจำปี 2566

ตามข้อบังคับของสหกรณ์ ข้อ 18 ที่ประชุมใหญ่อาจกำหนดวงเงินกู้ยืมหรือการค้ำประกัน สำหรับปีหนึ่ง ๆ ไว้ตามที่จำเป็นและสมควรแก่การดำเนินงาน ในปี 2565 ที่ผ่านมา ที่ประชุมใหญ่มีมติ กำหนดวงเงินกู้ยืมของสหกรณ์ ไม่เกิน 100,000,000.- บาท (หนึ่งร้อยล้านบาทถ้วน) สำหรับปี 2566 ขอ อนุมัติกำหนดวงเงินกู้ยืมของสหกรณ์ไม่เกิน 100,000,000.- บาท (หนึ่งร้อยล้านบาทถ้วน)

ที่ประชุม \_\_\_\_\_

## ระเบียบวาระที่ 10

### พิจารณาเลือกผู้สอบบัญชี ประจำปี 2566

ที่	รายชื่อ	ที่ตั้งสำนักงาน	ค่าบริการ ต่อปี	ระยะเวลาที่เข้า ตรวจสอบ	หมายเหตุ
1	นางสุไพบด้า ใจดี	167/2 หมู่ที่ 8 ต.ทุ่ง อ.ไชยา จ.สุราษฎร์ธานี	60,000.00	อย่างน้อยปีละ 4 ครั้ง รับรองงบ 1 ครั้ง	ไม่รวมค่าใช้จ่ายในการขอคำยืนยันและสอบทานหนี้
2	นายมีชัย มิตรรามย์	1228/3 ถ.ศรีปราชญ์ ต.คลัง อ.เมือง จ.นครศรีธรรมราช	70,000.00	อย่างน้อยปีละ 3 ครั้ง รับรองงบ 1 ครั้ง	ไม่รวมค่าใช้จ่ายในการขอคำยืนยันและสอบทานหนี้
3	บริษัท มิลเลนเนียม ภูเก็ต จำกัด	31/10 หมู่ 2 ถ.เทพอนุสรณ์ ต.วิชิต อ.เมือง จ.ภูเก็ต	60,000.00	อย่างน้อยปีละ 4 ครั้ง รับรองงบ 1 ครั้ง	ไม่รวมค่าใช้จ่ายในการขอคำยืนยันและสอบทานหนี้

ที่ประชุม \_\_\_\_\_

## ระเบียบวาระที่ 11

### พิจารณาเลือกผู้ตรวจสอบกิจการสหกรณ์ ประจำปี 2566 และกำหนดค่าตอบแทน ผู้ตรวจสอบกิจการ ประจำปี 2566

ประธานแจ้งให้ที่ประชุมทราบว่าตามข้อบังคับ ข้อ 104 การดำรงตำแหน่งผู้ตรวจสอบกิจการ วาระของผู้ตรวจสอบกิจการอยู่ในตำแหน่งได้มีกำหนดเวลาคราวละ 2 ปีนับแต่ปีบัญชีที่ที่ประชุมใหญ่มีมติ เลือกตั้งผู้ตรวจสอบกิจการ ผู้ตรวจสอบกิจการที่พ้นจากตำแหน่งตามวาระแล้วอาจได้รับเลือกตั้งจากที่ ประชุมใหญ่อีกได้ แต่ไม่เกิน 2 วาระติดต่อกัน ในปี 2565 ผู้ตรวจสอบกิจการของสหกรณ์ ได้แก่ นางสุดใจ แพใหญ่ ดำรงตำแหน่งอยู่วาระ 1 ปีที่ 2 ในปีนี้ต้องพ้นจากตำแหน่งสหกรณ์ได้ทำการประกาศ รับสมัครผู้ตรวจสอบกิจการเป็นที่เรียบร้อยแล้ว แต่ไม่มีผู้สมัคร จึงขอให้ที่ประชุมใหญ่พิจารณาเสนอชื่อผู้ ตรวจสอบกิจการสหกรณ์ ประจำปี 2566 และกำหนดค่าตอบแทนผู้ตรวจสอบกิจการ ประจำปี 2566 จำนวน 50,000.00 บาทต่อปี

ที่ประชุม

## ระเบียบวาระที่ 12

### พิจารณาเลือกคณะกรรมการดำเนินการของสหกรณ์ ประจำปี 2566

ประธานแจ้งให้ที่ประชุมทราบว่าตามข้อบังคับ ข้อ 73 กำหนดให้สหกรณ์มีคณะกรรมการดำเนินการ สหกรณ์ ประกอบด้วยประธานกรรมการหนึ่งคน และกรรมการดำเนินการอีก 10 คน ซึ่งที่ประชุมใหญ่เลือกตั้ง จากสมาชิก

ให้กรรมการดำเนินการเลือกตั้งในระหว่างกันเองขึ้นดำรงตำแหน่งประธานกรรมการคนหนึ่ง หรือหลายคน เลขานุการคนหนึ่ง และ/หรือเหรัญญิกคนหนึ่ง นอกนั้นเป็นกรรมการ และปิดประกาศให้ ทราบโดยทั่วกัน ณ สำนักงานสหกรณ์

การสรรหาผู้ที่จะเป็นกรรมการดำเนินการสหกรณ์ให้เป็นไปตามวิธี ที่กำหนดไว้ในระเบียบของ สหกรณ์ ที่ต้องได้รับความเห็นจากที่ประชุมใหญ่

ห้ามไม่ให้บุคคลซึ่งมีลักษณะดังต่อไปนี้ เป็นหรือทำหน้าที่กรรมการดำเนินการ

- (1) เคยได้รับโทษจำคุกโดยคำพิพากษาถึงที่สุดให้จำคุกเว้นแต่เป็นโทษสำหรับความผิดที่ได้กระทำ โดยประมาทหรือความผิดลหุโทษ
- (2) เคยถูกไล่ออก ปลดออก หรือให้ออกจากราชการ องค์กร หน่วยงานของรัฐ หรือเอกชนฐาน ททุจริตต่อหน้าที่
- (3) เคยถูกให้พ้นจากตำแหน่งกรรมการ หรือมีคำวินิจฉัยเป็นที่สุดให้พ้นจากตำแหน่งกรรมการ

ตามคำสั่งนายทะเบียนสหกรณ์

(4) เคยถูกที่ประชุมใหญ่มีมติให้ถอดถอนออกจากตำแหน่งกรรมการ เพราะเหตุทุจริตต่อหน้าที่

(5) สมาชิกซึ่งผิดนัดการชำระเงินงวด สมาชิกชำระหนี้ไม่ว่าต้นเงินหรือดอกเบี้ยในระยะเวลาสองปีทางบัญชีนับแต่ปีที่ผิดนัดถึงปีที่เลือกตั้งกรรมการดำเนินการ เว้นแต่การผิดนัดนั้นมิได้เกิดขึ้นจากการกระทำของตนเอง

(6) ผู้ซึ่งเป็นเจ้าหน้าที่ในสหกรณ์นี้

ในปี 2565 มีคณะกรรมการดำเนินการอยู่ครบวาระ (2 ปี) ต้องพ้นจากตำแหน่ง จำนวน 6 คน โดยมีรายชื่อดังนี้

1. น.ส.หทัยรัตน์	รังสรรค์สฤทธิ	วาระที่ 1 ปีที่ 2
2. นางอัญชลี	จริยนันท์ยากุล	วาระที่ 2 ปีที่ 2
3. นายมนตรี	สุขช่วย	วาระที่ 1 ปีที่ 2
4. นายสมบัติ	บุรีรักษ์	วาระที่ 1 ปีที่ 2
5. นายสถาพร	วาจาสัตย์	วาระที่ 2 ปีที่ 2
6. นายสมบูรณ์	คาวิจิตร	วาระที่ 1 ปีที่ 2

กรรมการดำเนินการสหกรณ์ ซึ่งพ้นจากตำแหน่งอาจได้รับเลือกตั้งซ้ำอีกได้ แต่ต้องไม่เกินสองวาระติดต่อกัน ในกรณีที่มีการเลือกตั้งกรรมการสหกรณ์แทนตำแหน่งที่ว่าง ให้กรรมการดำเนินการสหกรณ์ที่ได้รับเลือกตั้ง อยู่ในตำแหน่งเท่ากับระยะเวลาที่เหลือของผู้ที่ทำหน้าที่แทน

คณะกรรมการดำเนินการที่ยังดำรงในปีถัดไป

1. นายสมบูรณ์	อัยรักษ์	วาระที่ 2 ปีที่ 2
2. นางจันทร์	งานวิวัฒน์ถาวร	วาระที่ 2 ปีที่ 2
3. นายพรเทพ	เรืองเดช	วาระที่ 2 ปีที่ 2
4. นายการันตร์	โกมุทผล	วาระที่ 1 ปีที่ 2
5. นายนำชัย	ประทีป ณ ถลาง	วาระที่ 1 ปีที่ 2

และสหกรณ์ได้ปฏิบัติตามระเบียบฯ ว่าด้วยการสรรหาคณะกรรมการดำเนินการ พ.ศ.2564 มีผู้สมัครเข้ารับการเลือกตั้งเป็นคณะกรรมการดำเนินการสหกรณ์ ดังนี้

กรรมการดำเนินการ จำนวน 6 ตำแหน่ง

- หมายเลข 1	นายสุภัทร์	รัตนดิถก ณ ภูเก็ต
- หมายเลข 2	นางกชณิชา	ถิ่นถลาง
- หมายเลข 3	นางนันท์ยา	นิลพังงา
- หมายเลข 4	นายสมบูรณ์	คาวิจิตร
- หมายเลข 5	นายวรพล	สิทธิเดช
- หมายเลข 6	นายอนันตพร	พัฒนพันธ์
- หมายเลข 7	นางขวัญตา	บุรีรักษ์

- หมายเลข 8      นางอรทัย                      ชวนชม
- หมายเลข 9      นายวิจิต                              บุรพชนก
- หมายเลข 10     นางจันทร์เพ็ญ                      มากแก้ว
- หมายเลข 11     นายมนตรี                              สุขช่วย
- หมายเลข 12     น.ส.หทัยรัตน์                      รังสรรค์สฤษฎี
- หมายเลข 13     นายศุภกร                              ชื่นรอด

คณะกรรมการสรรหาและจัดการเลือกตั้ง จึงขอเสนอรายชื่อผู้ได้รับคะแนนการเลือกตั้งสูงสุดเรียงตามลำดับดังนี้

กรรมการดำเนินการ จำนวน 6 ตำแหน่ง

- ลำดับที่ 1..... หมายเลข.....
- ลำดับที่ 2..... หมายเลข.....
- ลำดับที่ 3..... หมายเลข.....
- ลำดับที่ 4..... หมายเลข.....
- ลำดับที่ 5..... หมายเลข.....
- ลำดับที่ 6..... หมายเลข.....
- ลำดับที่ 7..... หมายเลข.....
- ลำดับที่ 8..... หมายเลข.....
- ลำดับที่ 9..... หมายเลข.....
- ลำดับที่ 10..... หมายเลข.....
- ลำดับที่ 11..... หมายเลข.....
- ลำดับที่ 12..... หมายเลข.....
- ลำดับที่ 13..... หมายเลข.....

**มติที่ประชุม**

1. มีมติเลือกกรรมการดำเนินการสหกรณ์ จำนวน 6 ท่าน ตามรายชื่อดังต่อไปนี้
  - ..... วาระที่.....
  - ..... วาระที่.....
  - ..... วาระที่.....
  - ..... วาระที่.....
  - ..... วาระที่.....
  - ..... วาระที่.....

## ระเบียบวาระที่ 13

### พิจารณาแก้ไขข้อบังคับสหกรณ์

ข้อความเดิม	ข้อความใหม่
	<p style="text-align: center;">หมวดที่ 3</p> <p style="text-align: center;">หุ้น</p> <p>6/1 การจ่ายคืนค่าหุ้นบางส่วนระหว่างเป็นสมาชิก เมื่อสหกรณ์ได้ปิดบัญชีเป็นปัจจุบันและไม่มียอดขาดทุนสะสม สหกรณ์จึงจะจ่ายคืนค่าหุ้นบางส่วนให้แก่สมาชิกระหว่างที่ยังเป็นสมาชิกได้</p> <p style="padding-left: 40px;">คณะกรรมการดำเนินการมีอำนาจในการจัดทำแผนและวงเงินการจ่ายคืนค่าหุ้นบางส่วนระหว่างเป็นสมาชิกในปีถัดไปเสนอต่อที่ประชุมใหญ่สามัญ โดยให้คำนวณวงเงินการจ่ายในปีถัดไปจากการเปรียบเทียบทุนเรือนหุ้น 2 ปีทางบัญชีที่ผ่านมาซึ่งให้จ่ายได้ไม่เกินยอดทุนเรือนหุ้นที่เพิ่มขึ้น</p> <p style="padding-left: 40px;">เมื่อที่ประชุมใหญ่สามัญมติแผนการจ่ายเงินค่าหุ้นบางส่วนระหว่างเป็นสมาชิกแล้ว สหกรณ์จะจ่ายค่าหุ้นให้สมาชิกไม่เกินร้อยละ 5 ของจำนวนสมาชิกทั้งหมดที่มีอยู่ ณ วันสิ้นปีทางบัญชีที่ผ่านมา สมาชิกแต่ละรายจะได้รับคืนค่าหุ้นไม่เกินร้อยละ 75 ของมูลค่าหุ้นที่สมาชิกรายนั้นถืออยู่</p> <p style="padding-left: 40px;">ข้อกำหนดต่างๆ เกี่ยวกับหลักเกณฑ์การพิจารณาการจ่ายคืนค่าหุ้น ลำดับการจ่าย และอื่นๆ ให้เป็นไปตามที่กำหนดไว้ในระเบียบของสหกรณ์</p> <p>6/2 คุณสมบัติของสมาชิกที่สามารถรับคืนค่าหุ้นบางส่วน มีดังนี้</p> <ol style="list-style-type: none"> <li>(1) เป็นสมาชิก โดยไม่รวมสมาชิกสมทบ</li> <li>(2) ต้องพ้นจากงานประจำ</li> <li>(3) ไม่มีภาระผูกพันต่อสหกรณ์ทั้งในฐานะผู้กู้หรือผู้ค้ำประกัน</li> <li>(4) ไม่เป็นลูกหนี้ตามคำพิพากษาของสหกรณ์ และสถาบันการเงินอื่นๆ รวมถึงเจ้าหนี้อื่นๆ ทุกกรณี</li> </ol>

ข้อความเดิม	ข้อความใหม่
<p>ข้อ 72. อำนาจหน้าที่ของที่ประชุมใหญ่ ที่ประชุมใหญ่มีอำนาจหน้าที่พิจารณาวินิจฉัยเรื่องทั้งปวงที่เกิดขึ้นเกี่ยวกับการดำเนินกิจการของสหกรณ์ ซึ่งรวมทั้งในข้อต่อไปนี้</p> <p>(1) รับทราบเรื่องการรับสมาชิกเข้าใหม่ สมาชิกออกจากสหกรณ์ การเลือกตั้งผู้แทนสมาชิกและวินิจฉัยข้ออุทธรณ์ของผู้สมัครซึ่งมิได้รับเลือกเข้าเป็นสมาชิกและสมาชิกที่ถูกให้ออกจากสหกรณ์</p> <p>(2) พิจารณาเลือกตั้งและถอดถอนกรรมการดำเนินการและผู้ตรวจสอบกิจการของสหกรณ์</p> <p>(3) พิจารณาอนุมัติงบดุล และจัดสรรกำไรสุทธิประจำปีของสหกรณ์</p> <p>(4) รับทราบรายงานประจำปีแสดงผลการดำเนินงานของสหกรณ์จากคณะกรรมการดำเนินการและผลการตรวจสอบประจำปีจากผู้ตรวจสอบกิจการ</p> <p>(5) พิจารณากำหนดบำเหน็จค่าตอบแทนการปฏิบัติงานของกรรมการดำเนินการหรือกรรมการอื่นๆและผู้ตรวจสอบกิจการ</p> <p>(6) พิจารณากำหนดวงเงินซึ่งสหกรณ์อาจกู้ยืมหรือค้ำประกัน</p> <p>(7) อนุมัติแผนงานและงบประมาณรายจ่ายประจำปีของสหกรณ์</p> <p>(8) พิจารณาการแยกสหกรณ์การควสสหกรณ์การเลิกสหกรณ์</p> <p>(9) กำหนดค่าเบี้ยเลี้ยงค่าพาหนะค่าเช่าที่พัก และค่าเบี้ยประชุมของกรรมการดำเนินการกรรมการอื่น ๆ ที่ปรึกษาและที่ปรึกษากิตติมศักดิ์</p> <p>(10) พิจารณาแก้ไขเพิ่มเติมข้อบังคับ</p> <p>(11) รับทราบเรื่องการค้าเงินงานของสันนิบาตสหกรณ์แห่งประเทศไทย และชุมนุมสหกรณ์ ที่สหกรณ์นี้เป็นสมาชิกอยู่</p> <p>(12) พิศุทธและปฏิบัติตามบันทึกหรือหนังสือของนายทะเบียนสหกรณ์ รองนายทะเบียนสหกรณ์ ผู้ตรวจการสหกรณ์ ผู้สอบบัญชี หรือพนักงานเจ้าหน้าที่ซึ่งนายทะเบียนสหกรณ์มอบหมาย</p> <p>(13) กำหนดรูปการซึ่งสหกรณ์คิดจะทำเป็นเครื่องเกื้อหนุนบรรดาสมาชิกตามวัตถุประสงค์ของสหกรณ์</p>	<p>ข้อ 72. อำนาจหน้าที่ของที่ประชุมใหญ่ ที่ประชุมใหญ่มีอำนาจหน้าที่พิจารณาวินิจฉัยเรื่องทั้งปวงที่เกิดขึ้นเกี่ยวกับการดำเนินกิจการของสหกรณ์ ซึ่งรวมทั้งในข้อต่อไปนี้</p> <p>(1) รับทราบเรื่องการรับสมาชิกเข้าใหม่ สมาชิกออกจากสหกรณ์ การเลือกตั้งผู้แทนสมาชิกและวินิจฉัยข้ออุทธรณ์ของผู้สมัครซึ่งมิได้รับเลือกเข้าเป็นสมาชิกและสมาชิกที่ถูกให้ออกจากสหกรณ์</p> <p>(2) พิจารณาเลือกตั้งและถอดถอนกรรมการดำเนินการและผู้ตรวจสอบกิจการของสหกรณ์</p> <p>(3) พิจารณาอนุมัติงบดุล และจัดสรรกำไรสุทธิประจำปีของสหกรณ์</p> <p>(4) รับทราบรายงานประจำปีแสดงผลการดำเนินงานของสหกรณ์จากคณะกรรมการดำเนินการและผลการตรวจสอบประจำปีจากผู้ตรวจสอบกิจการ</p> <p>(5) พิจารณากำหนดบำเหน็จค่าตอบแทนการปฏิบัติงานของกรรมการดำเนินการหรือกรรมการอื่นๆและผู้ตรวจสอบกิจการ</p> <p>(6) พิจารณากำหนดวงเงินซึ่งสหกรณ์อาจกู้ยืมหรือค้ำประกัน</p> <p>(7) อนุมัติแผนงานและงบประมาณรายจ่ายประจำปีของสหกรณ์หรือแผนปรับปรุงการค้าเงินงานของสหกรณ์หรือแผนและวงเงินการค้าเงินค้ำประกันบางส่วนระหว่างเป็นสมาชิก</p> <p>(8) พิจารณาการแยกสหกรณ์การควสสหกรณ์การเลิกสหกรณ์</p> <p>(9) กำหนดค่าเบี้ยเลี้ยงค่าพาหนะ ค่าเช่าที่พัก และค่าเบี้ยประชุมของกรรมการดำเนินการกรรมการอื่น ๆ ที่ปรึกษาและที่ปรึกษากิตติมศักดิ์</p> <p>(10) พิจารณาแก้ไขเพิ่มเติมข้อบังคับ</p> <p>(11) รับทราบเรื่องการค้าเงินงานของสันนิบาตสหกรณ์แห่งประเทศไทย และชุมนุมสหกรณ์ ที่สหกรณ์นี้เป็นสมาชิกอยู่</p> <p>(12) พิศุทธและปฏิบัติตามบันทึกหรือหนังสือของนายทะเบียนสหกรณ์ รองนายทะเบียนสหกรณ์ ผู้ตรวจการสหกรณ์ ผู้สอบบัญชี หรือพนักงานเจ้าหน้าที่ซึ่งนายทะเบียนสหกรณ์มอบหมาย</p> <p>(13) กำหนดรูปการซึ่งสหกรณ์คิดจะทำเป็นเครื่องเกื้อหนุนบรรดาสมาชิกตามวัตถุประสงค์ของสหกรณ์</p>
สหกรณ์ออมทรัพย์สาธารณสุขภูเก็ต จำกัด @ หน้า 86	

ข้อความเดิม	ข้อความใหม่
<p>ข้อ 20. การลงลายมือชื่อแทนสหกรณ์ การลงลายมือชื่อ เพื่อให้มีผลผูกพันสหกรณ์ในกิจการอันเกี่ยวกับบุคคลภายนอก เว้นแต่จะกำหนดไว้เป็นพิเศษตามข้อบังคับนี้ ให้ปฏิบัติดังนี้</p> <p>(1) หนังสือกู้ยืมซึ่งสหกรณ์เป็นผู้กู้ยืม ตลอดจนการเบิก หรือรับเงินกู้ การจ้างของซึ่งสหกรณ์เป็นผู้จ้างงานการถอนเงินฝากของสหกรณ์ และในนิติกรรมอื่น ๆ จะต้องลงลายมือชื่อของประธานกรรมการ หรือรองประธานกรรมการ หรือเลขานุการ หรือเหรัญญิก หรือกรรมการผู้ที่คณะกรรมการดำเนินการ มอบหมายกับผู้จัดการ รวมเป็นสองคน</p> <p>(2) การรับฝากเงิน ใบบริเงิน และเอกสารที่ส่งปวงนอกจากที่กล่าวไว้ใน(1) ข้างบนนี้ จะต้องลงลายมือชื่อของผู้จัดการหรือผู้ที่ได้รับมอบหมาย</p> <p>อนึ่ง ในหนังสือกู้ยืมซึ่งสหกรณ์เป็นผู้กู้ยืม ใบบริเงิน ใบบริเงิน ตัวสัญญาใช้เงินและตราสารการเงินของสหกรณ์นั้น ต้องประทับตราของสหกรณ์ (ถ้ามี) เป็นสำคัญด้วย</p>	<p>ข้อ 20. การลงลายมือชื่อแทนสหกรณ์ การลงลายมือชื่อ เพื่อให้มีผลผูกพันสหกรณ์ในกิจการอันเกี่ยวกับบุคคลภายนอก เว้นแต่จะกำหนดไว้เป็นพิเศษตามข้อบังคับนี้ ให้ปฏิบัติดังนี้</p> <p>(1) หนังสือกู้ยืมซึ่งสหกรณ์เป็นผู้กู้ยืม ตลอดจนการเบิก หรือรับเงินกู้ การจ้างของซึ่งสหกรณ์เป็นผู้จ้างงานการถอนเงินฝากของสหกรณ์ และในนิติกรรมอื่น ๆ จะต้องลงลายมือชื่อของประธานกรรมการ หรือรองประธานกรรมการ หรือเลขานุการ หรือเหรัญญิก หรือกรรมการผู้ที่คณะกรรมการดำเนินการ มอบหมายหรือผู้จัดการ รวมเป็นสองคน</p> <p>(2) การรับฝากเงิน ใบบริเงิน และเอกสารที่ส่งปวงนอกจากที่กล่าวไว้ใน(1) ข้างบนนี้ จะต้องลงลายมือชื่อของผู้จัดการหรือผู้ที่ได้รับมอบหมาย</p> <p>อนึ่ง ในหนังสือกู้ยืมซึ่งสหกรณ์เป็นผู้กู้ยืม ใบบริเงิน ใบบริเงิน ตัวสัญญาใช้เงินและตราสารการเงินของสหกรณ์นั้น ต้องประทับตราของสหกรณ์ (ถ้ามี) เป็นสำคัญด้วย</p>

ข้อความเดิม	ข้อความใหม่
<p style="text-align: center;"><b>หมวด 11</b> <b>ข้อเบ็ดเสร็จ</b></p> <p>ข้อ 110. ระเบียบของสหกรณ์ ให้คณะกรรมการดำเนินการมีอำนาจหน้าที่กำหนดระเบียบต่าง ๆ เพื่อดำเนินการให้เป็นไปตามวัตถุประสงค์แห่งข้อบังคับนี้ และเพื่อความสะดวกในการปฏิบัติงานของสหกรณ์ รวมทั้งในข้อต่อไปนี้</p> <ol style="list-style-type: none"> <li>(1) ระเบียบว่าด้วยการรับฝากเงินจากสมาชิกสหกรณ์</li> <li>(2) ระเบียบว่าด้วยการรับฝากเงินจากสหกรณ์อื่น</li> <li>(3) ระเบียบว่าด้วยการให้เงินกู้แก่สมาชิกสหกรณ์</li> <li>(4) ระเบียบว่าด้วยการให้เงินกู้แก่สหกรณ์อื่น</li> <li>(5) ระเบียบว่าด้วยการโอนสมาชิกระหว่างสหกรณ์</li> <li>(6) ระเบียบว่าด้วยการรับจ่ายและเก็บรักษาเงิน</li> <li>(7) ระเบียบว่าด้วยเจ้าหน้าที่ของสหกรณ์</li> <li>(8) ระเบียบว่าด้วยการใช้ทุนเพื่อสาธารณประโยชน์</li> <li>(9) ระเบียบว่าด้วยที่ปรึกษาและที่ปรึกษากิตติมศักดิ์</li> <li>(10) ระเบียบอื่น ๆ ที่คณะกรรมการดำเนินการเห็นสมควรกำหนดไว้ให้มี เพื่อสะดวกและเป็นแนวทางในการปฏิบัติงานของสหกรณ์</li> </ol> <p>เฉพาะระเบียบใน (1), (2), (4) ต้องได้รับความเห็นชอบจากนายทะเบียนสหกรณ์ก่อนจึงจะใช้บังคับได้ ส่วนระเบียบอื่นเมื่อคณะกรรมการดำเนินการกำหนดใช้แล้วให้ส่งสำเนาให้นายทะเบียนสหกรณ์ <b>กรมส่งเสริมสหกรณ์</b> และกรมตรวจบัญชีสหกรณ์ทราบ</p>	<p style="text-align: center;"><b>หมวด 11</b> <b>ข้อเบ็ดเสร็จ</b></p> <p>ข้อ 110. ระเบียบของสหกรณ์ ให้คณะกรรมการดำเนินการมีอำนาจหน้าที่กำหนดระเบียบต่าง ๆ เพื่อดำเนินการให้เป็นไปตามวัตถุประสงค์แห่งข้อบังคับนี้ และเพื่อความสะดวกในการปฏิบัติงานของสหกรณ์ รวมทั้งในข้อต่อไปนี้</p> <ol style="list-style-type: none"> <li>(1) ระเบียบว่าด้วยการรับฝากเงินจากสมาชิกสหกรณ์</li> <li>(2) ระเบียบว่าด้วยการรับฝากเงินจากสหกรณ์อื่น</li> <li>(3) ระเบียบว่าด้วยการให้เงินกู้แก่สมาชิกสหกรณ์</li> <li>(4) ระเบียบว่าด้วยการให้เงินกู้แก่สหกรณ์อื่น</li> <li>(5) ระเบียบว่าด้วยการโอนสมาชิกระหว่างสหกรณ์</li> <li>(6) ระเบียบว่าด้วยการรับจ่ายและเก็บรักษาเงิน</li> <li>(7) ระเบียบว่าด้วยเจ้าหน้าที่ของสหกรณ์</li> <li>(8) ระเบียบว่าด้วยการใช้ทุนเพื่อสาธารณประโยชน์</li> <li>(9) ระเบียบว่าด้วยที่ปรึกษาและที่ปรึกษากิตติมศักดิ์</li> <li>(10) ระเบียบอื่น ๆ ที่คณะกรรมการดำเนินการเห็นสมควรกำหนดไว้ให้มี เพื่อสะดวกและเป็นแนวทางในการปฏิบัติงานของสหกรณ์</li> </ol> <p>เฉพาะระเบียบใน (1), (2), (4) ต้องได้รับความเห็นชอบจากนายทะเบียนสหกรณ์ก่อนจึงจะใช้บังคับได้ ส่วนระเบียบอื่นเมื่อคณะกรรมการดำเนินการกำหนดใช้แล้วให้ส่งสำเนาให้นายทะเบียนสหกรณ์ และกรมตรวจบัญชีสหกรณ์ทราบ</p>

ที่ประชุม



ระเบียบวาระที่ 14  
เรื่องอื่น ๆ (ถ้ามี)

---

.....

.....

.....

.....

.....

.....

.....

.....

ที่ประชุม

---

---