

12 มกราคม 2565

เรื่อง ขอเชิญประชุมใหญ่สามัญประจำปี 2564

เรียน ท่านสมาชิก

ด้วยคณะกรรมการดำเนินการสหกรณ์ออมทรัพย์สาธารณสุขภูเก็ต จำกัด ชุดที่ 37 ได้ปฏิบัติหน้าที่ครบวาระตามข้อบังคับสหกรณ์ฯแล้ว จึงเห็นสมควรจัดให้มีการประชุมใหญ่สามัญประจำปี 2564 ในวันเสาร์ ที่ 22 มกราคม พ.ศ. 2565 เวลา 08.30 – 13.00 น. ณ ห้องประชุมพาทีกั๊วแกรนด์ บอลรูม ชั้น 2 โรงแรม เดอะ พาทีกั๊ว ดีไซน์ด์ ภูเก็ต เพื่อพิจารณาเรื่องต่างๆ ตามระเบียบวาระการประชุม ดังนี้

1. เรื่องที่ประธานแจ้งให้ที่ประชุมทราบ
2. รับรองรายงานการประชุมใหญ่สามัญ ประจำปี 2563
3. รับทราบรายงานกิจการสหกรณ์ ประจำปี 2564
4. รับทราบผลการตรวจสอบกิจการ ประจำปี 2564
5. พิจารณานุมัติงบดุล และงบกำไร – ขาดทุน ประจำปี 2564
6. พิจารณานุมัติการจัดสรรกำไรสุทธิ ประจำปี 2564
7. พิจารณาแผนงานประมาณการรายได้ – รายจ่ายสหกรณ์ ประจำปี 2565
8. พิจารณากำหนดแผนกลยุทธ์ ประจำปี 2565
9. พิจารณากำหนดวงเงินการกู้ยืมหรือการค้ำประกัน ประจำปี 2565
10. พิจารณาเลือกผู้สอบบัญชี ประจำปี 2565
11. พิจารณากำหนดค่าตอบแทนผู้ตรวจสอบกิจการ ประจำปี 2565
12. พิจารณาเลือกคณะกรรมการดำเนินการสหกรณ์ ประจำปี 2565
13. พิจารณากำหนดค่าเบี้ยเลี้ยง ค่าพาหนะ ค่าเช่าที่พักและค่าเบี้ยประชุม พ.ศ.2565
14. เรื่องอื่นๆ (ถ้ามี)

ดังนั้นจึงขอเชิญให้สมาชิกทุกท่านเข้าร่วมประชุมตามวันเวลาและสถานที่ดังกล่าวสหกรณ์จะเปิดให้ลงทะเบียนเข้าร่วมประชุมตั้งแต่วันที่ 07.30 น. จนถึงเวลา 09.30 น. (สมาชิกที่ลงทะเบียนหลังเวลา 09.30 น. ไม่ได้รับค่าเบี้ยประชุม)

จึงเรียนมาเพื่อโปรดทราบ และขอขอบคุณล่วงหน้ามา ณ โอกาสนี้

ขอแสดงความนับถือ



(นายสมบูรณ์ อัยรักษ์)

ประธานสหกรณ์ออมทรัพย์สาธารณสุขภูเก็ต จำกัด

คณะกรรมการดำเนินการ

สหกรณ์ออมทรัพย์สาธารณสุขภูเก็ต จำกัด ประจำปี 2564 – 2565

ชุดที่ 37

1. นายสมบูรณ์	อัยรักษ์	ตำแหน่ง	ประธานกรรมการ
2. นางจันทร์ธา	งานวิวัฒน์ถาวร	ตำแหน่ง	รองประธานกรรมการ
3. น.ส.หทัยรัตน์	รังสรรค์สถุกษย์	ตำแหน่ง	กรรมการและเลขานุการ
4. นางอัญชลี	จรรย์นันทิยากุล	ตำแหน่ง	กรรมการและเหรัญญิก
5. นายสมบัติ	บุรีรักษ์	ตำแหน่ง	กรรมการ
6. นายมนตรี	สุขช่วย	ตำแหน่ง	กรรมการ
7. นายสถาพร	วาจาสัตย์	ตำแหน่ง	กรรมการ
8. นายสมบูรณ์	คาวิจิตร	ตำแหน่ง	กรรมการ
9. นางกชณิชา	ถิ่นถกลาง	ตำแหน่ง	กรรมการ
10. นายพรเทพ	เรืองเดช	ตำแหน่ง	กรรมการ
11. นายสุภัทร์	รัตนดิลก ณ ภูเก็ต	ตำแหน่ง	กรรมการ

ผู้ตรวจสอบกิจการ

นางสุดใจ      แพใหญ่

# สารบัญ

เรื่อง	หน้า
<u>ระเบียบวาระที่ 1</u> เรื่องที่ประธานแจ้งให้ที่ประชุมทราบ	4
<u>ระเบียบวาระที่ 2</u> รับรองรายงานการประชุมใหญ่สามัญ ประจำปี 2563	5
<u>ระเบียบวาระที่ 3</u> รับทราบรายงานกิจการสหกรณ์ ประจำปี 2564	27
<u>ระเบียบวาระที่ 4</u> รับทราบผลการตรวจสอบกิจการ ประจำปี 2564	38
<u>ระเบียบวาระที่ 5</u> พิจารณานุมัติงบดุล และงบกำไร - ขาดทุน ประจำปี 2564	44
<u>ระเบียบวาระที่ 6</u> พิจารณานุมัติการจัดสรรกำไรสุทธิ ประจำปี 2564	60
<u>ระเบียบวาระที่ 7</u> พิจารณาแผนงานประมาณการรายได้ - รายจ่ายสหกรณ์ ประจำปี 2565	61
<u>ระเบียบวาระที่ 8</u> พิจารณากำหนดแผนกลยุทธ์ ประจำปี 2565	65
<u>ระเบียบวาระที่ 9</u> พิจารณากำหนดวงเงินการกู้ยืมหรือการค้าประกัน ประจำปี 2565	70
<u>ระเบียบวาระที่ 10</u> พิจารณาเลือกผู้สอบบัญชี ประจำปี 2565	70
<u>ระเบียบวาระที่ 11</u> พิจารณากำหนดค่าตอบแทนผู้ตรวจสอบกิจการ ประจำปี 2565	70
<u>ระเบียบวาระที่ 12</u> พิจารณาเลือกคณะกรรมการดำเนินการสหกรณ์ ประจำปี 2565	71
<u>ระเบียบวาระที่ 13</u> พิจารณากำหนดค่าเบี้ยเลี้ยง ค่าพาหนะ ค่าเช่าที่พักและค่าเบี้ยประชุม พ.ศ.2565	73
<u>ระเบียบวาระที่ 14</u> เรื่องอื่นๆ (ถ้ามี)	73

การประชุมใหญ่สามัญประจำปี 2564  
สหกรณ์ออมทรัพย์สาธารณสุขภูเก็ต จำกัด  
วันเสาร์ที่ 22 มกราคม พ.ศ. 2565

ณ ห้องประชุมพาร์คแกรนด์ บอลรูม ชั้น 2 โรงแรมเดอะพาร์ค ดีไซน์ ภูเก็ต

สมาชิกเข้าร่วมประชุม จำนวน \_\_\_\_\_ คน แบ่งออกเป็นสมาชิกสามัญ จำนวน \_\_\_\_\_ คน และ  
สมาชิกสมทบ จำนวน \_\_\_\_\_ คน จากสมาชิกทั้งหมด 793 คน แบ่งออกเป็นสมาชิกสามัญ 613 คน และ  
สมาชิกสมทบ จำนวน 180 คน

เจ้าหน้าที่กรมส่งเสริมสหกรณ์ และกรมตรวจบัญชีสหกรณ์ ผู้เข้าร่วมประชุม คือ

1. \_\_\_\_\_
2. \_\_\_\_\_
3. \_\_\_\_\_

เริ่มประชุมเวลา \_\_\_\_\_ น.

ประธานที่ประชุม คือ \_\_\_\_\_ ตำแหน่ง \_\_\_\_\_

ทำหน้าที่ประธานการประชุม ได้กล่าวเปิดการประชุม และดำเนินการตามระเบียบวาระดังต่อไปนี้ คือ

ระเบียบวาระที่ 1

เรื่องที่ประธานแจ้งให้ที่ประชุมทราบ

1. แนะนำเจ้าหน้าที่ของกรมส่งเสริมสหกรณ์ กรมตรวจบัญชีสหกรณ์ ผู้สอบบัญชี ผู้ตรวจสอบ  
กิจการ พร้อมทั้งกล่าวขอบคุณที่ได้ให้ข้อเสนอแนะต่อสหกรณ์ออมทรัพย์สาธารณสุขภูเก็ต จำกัด เป็นอย่างดี  
ตลอดมา

2. คณะกรรมการดำเนินการสหกรณ์ออมทรัพย์สาธารณสุขภูเก็ต จำกัด ชุดที่ 37 ได้ดำเนินการ  
ครบวาระ 1 ปี ในรอบปีที่ผ่านมามีการดำเนินงานของสหกรณ์เป็นไปตามเป้าหมายที่กำหนดไว้ ต้อง  
ขอขอบคุณคณะกรรมการดำเนินการสหกรณ์ออมทรัพย์สาธารณสุขภูเก็ต จำกัด และเจ้าหน้าที่สหกรณ์ทุก  
ท่าน ที่ได้ปฏิบัติหน้าที่ด้วยความเสียสละ อดทน ตลอดระยะเวลา 1 ปีที่ผ่านมา และขอบคุณสมาชิกทุกท่านที่  
เข้าใจ ให้ความร่วมมือ และสนับสนุนสหกรณ์ออมทรัพย์สาธารณสุขภูเก็ต จำกัด เป็นอย่างดีตลอดมา

ที่ประชุม \_\_\_\_\_

## ระเบียบวาระที่ 2

### รับรองรายงานการประชุมใหญ่สามัญ ประจำปี 2563

สำเนา

รายงานการประชุมใหญ่สามัญ ประจำปี ๒๕๖๓

สหกรณ์ออมทรัพย์สาธารณสุขภูเก็ต จำกัด

ครั้งที่ ๑/๒๕๖๓

วันเสาร์ที่ ๓๐ มกราคม ๒๕๖๔

ณ ห้องประชุมพวักแกรนด์บอลรูม โรงแรม เดอะ พวัก ดีไซน์ท์ ภูเก็ต

สมาชิกเข้าร่วมประชุม จำนวน ๖๗๒ คน จากสมาชิกทั้งหมด ๗๖๑ คน คิดเป็นร้อยละ ๘๘.๓๐ แบ่งออกเป็น สมาชิกสามัญ จำนวน ๕๑๑ คน จากสมาชิกสามัญทั้งหมด ๕๘๓ คน คิดเป็นร้อยละ ๘๗.๖๕ และสมาชิกสมทบ จำนวน ๑๖๑ คน จากสมาชิกสมทบทั้งหมด ๑๗๘ คน คิดเป็นร้อยละ ๙๐.๔๕ ตามลายมือชื่อในสมุดบันทึกรายงานการประชุม ผู้เข้าร่วมประชุม

ผู้เข้าร่วมประชุม ประกอบด้วย

๑. นางสาวแสงอุษา	ส่งแสง	นักวิชาการสหกรณ์ชำนาญการ
๒. นางสาวธนากร	สังข์พันธ์	เจ้าหน้าที่งานส่งเสริมสหกรณ์อาวุโส
๓. นางสาวรักชนก	เครือแพทย์	นักวิชาการตรวจสอบบัญชีชำนาญการ
๔. นางสาวสุนิสา	ไชยแก้ว	นักวิชาการตรวจสอบบัญชีปฏิบัติการ
๕. นายสิทธิศักดิ์	เทียนทอง	ผู้สอบบัญชีสหกรณ์

**เริ่มประชุมเวลา** ๐๙.๓๐ น.

นายสมบุรณ์ อัยรักษ์ ประธานกรรมการสหกรณ์ออมทรัพย์สาธารณสุขภูเก็ต จำกัด ทำหน้าที่ประธานในที่ประชุม เมื่อสมาชิกครบองค์ประชุมประธานในที่ประชุมกล่าวเปิดการประชุมและดำเนินการประชุมตามระเบียบวาระ ดังต่อไปนี้

**ระเบียบวาระที่ ๑** เรื่องที่ประธานแจ้งให้ที่ประชุมทราบ

๑. แนะนำเจ้าหน้าที่จากกรมส่งเสริมสหกรณ์ กรมตรวจบัญชีสหกรณ์ ผู้สอบบัญชี และผู้ตรวจสอบกิจการ พร้อมทั้งกล่าวขอบคุณที่ได้ให้ข้อเสนอแนะต่อสหกรณ์ออมทรัพย์สาธารณสุขภูเก็ต จำกัด เป็นอย่างดีตลอดมา

๒. ในการประชุมใหญ่ปีนี้ เนื่องจากสมาชิกของสหกรณ์เป็นบุคลากรทางการแพทย์จึงจำเป็นต้องจัดการประชุมใหญ่ตามมาตรการควบคุมการแพร่ระบาดของโรคโควิด ๑๙ อย่างเคร่งครัด ซึ่งได้ทำการขออนุญาตจัดประชุมจากหน่วยงานที่เกี่ยวข้องอย่างถูกต้อง

๓. คณะกรรมการดำเนินการสหกรณ์ออมทรัพย์สาธารณสุขภูเก็ต จำกัด ชุดที่ ๓๖ ได้ดำเนินการครบวาระ ๑ ปีในรอบปีที่ผ่านมาการดำเนินงานของสหกรณ์เป็นไปตามเป้าหมายที่กำหนดไว้ มีการจัดหาเงินทุนเพื่อใช้ในการให้เงินกู้แก่สมาชิกได้อย่างเพียงพอ ในปีนี้สหกรณ์ถือว่ามีสภาพคล่องที่ดี ต้องขอขอบคุณคณะกรรมการดำเนินการสหกรณ์ออมทรัพย์สาธารณสุขภูเก็ต จำกัด และเจ้าหน้าที่สหกรณ์ทุกท่าน ที่ได้ปฏิบัติหน้าที่ด้วยความเสียสละ อดทน ตลอดระยะเวลา ๑ ปีที่ผ่านมา และขอบคุณสมาชิกทุกท่านที่เข้าใจ ให้ความร่วมมือ และสนับสนุนสหกรณ์ออมทรัพย์สาธารณสุขภูเก็ต จำกัด เป็นอย่างดีตลอดมา

**มติที่ประชุม** รับทราบ

**ระเบียบวาระที่ ๒** รับรองรายงานการประชุมใหญ่สามัญ ประจำปี ๒๕๖๒

ประธานในที่ประชุมขอให้ที่ประชุมใหญ่พิจารณารายงานการประชุมใหญ่สามัญ ประจำปี ๒๕๖๒ ตามรายละเอียดในเอกสารรายงานกิจการ ประจำปี ๒๕๖๓ หน้า ๖ ถึง หน้า ๑๗

**มติที่ประชุม** รับรองรายงานการประชุมใหญ่สามัญประจำปี ๒๕๖๒

### ระเบียบวาระที่ ๓ รับทราบรายงานกิจการของสหกรณ์ ประจำปี ๒๕๖๓

ประธานในที่ประชุม มอบหมายให้ผู้จัดการรายงานกิจการของสหกรณ์ ประจำปี ๒๕๖๓ เพื่อให้ที่ประชุมใหญ่รับทราบตามรายละเอียดในเอกสารรายงานกิจการ ประจำปี ๒๕๖๓ หน้า ๑๘ ถึง หน้า ๒๗

ผู้จัดการ แจ้งให้ที่ประชุมทราบว่าผลการดำเนินงานของสหกรณ์ ในปี ๒๕๖๓ ลำดับแรกจะเป็นการรายงานจำนวนสมาชิก โดยสมาชิกของสหกรณ์จะแบ่งเป็นสมาชิกสามัญและสมาชิกสมทบ ในปี ๒๕๖๓ สมาชิกสามัญเพิ่มขึ้นร้อยละ ๙.๑๘ และสมาชิกสมทบลดลงร้อยละ ๑๔.๔๒ เนื่องจากในปีที่ผ่านมาได้มีการบรรจุข้าราชการที่ปฏิบัติงานในสถานการณ์ระบาดของโรคติดเชื้อไวรัสโคโรนา ๑๙ เป็นจำนวนมาก จึงทำให้มีข้าราชการมาสมัครเป็นสมาชิกสามัญเพิ่มมากขึ้น และมีสมาชิกสมทบหลายรายที่ได้รับการบรรจุข้าราชการและขอโอนย้ายสมาชิกภาพเป็นสมาชิกสามัญ ถัดไปเป็นทุนเรือนหุ้นของสมาชิกที่ชำระแล้ว คงอยู่ในสหกรณ์แบ่งเป็นสมาชิกสามัญ เป็นเงิน ๒๓๘,๘๑๐,๗๕๐.๐๐ บาท สมาชิกสมทบ เป็นเงิน ๔๓,๓๗๓,๕๐๐.๐๐ บาท เพิ่มขึ้นร้อยละ ๖.๓๙ ถัดไปเป็นเงินรับฝากจากสมาชิกแบ่งเป็นเงินรับฝากออมทรัพย์ คงเหลือ ณ วันสิ้นปี ๑๐,๖๙๔,๒๔๘.๗๑ บาท และเงินรับฝากออมทรัพย์พิเศษ คงเหลือ ณ วันสิ้นปี ๑๐๘,๙๗๔,๓๒๒.๘๘ ลดลงร้อยละ ๓.๓๓ เนื่องจากในขณะนี้สหกรณ์มีสภาพคล่องค่อนข้างสูง จึงกำหนดมาตรการในการรับเงินจากสมาชิก โดยสมาชิกสามารถฝากเงินและถอนเงินในสหกรณ์ได้เดือนละไม่เกินคนละ ๒๐,๐๐๐ บาท ถัดไปเป็นเรื่องของทุนสำรองของสหกรณ์จะได้รับการจัดสรรจากกำไรสุทธิของสหกรณ์ทุกปี ในปี ๒๕๖๓ สหกรณ์มีทุนสำรองเป็นเงิน ๑๖,๓๓๘,๕๗๒.๐๑ บาท เพิ่มขึ้นร้อยละ ๙.๓๓ ถัดไปเป็นทุนสะสมตามข้อบังคับของสหกรณ์ ซึ่งได้รับการจัดสรรจากกำไรสุทธิของสหกรณ์ทุกปีเช่นกัน โดยแบ่งออกเป็น ๓ หมวด ได้แก่ ทุนสาธารณประโยชน์ จะเป็นสวัสดิการให้แก่สมาชิกในกรณีที่ญาติสายตรงของสมาชิกถึงแก่กรรม รายละเอียด ๑,๐๐๐ บาท ทุนส่งเสริมสวัสดิการ จะเป็นสวัสดิการให้แก่สมาชิกในกรณีเกษียณอายุราชการ ลาออกจากราชการ และถึงแก่กรรม โดยขึ้นอยู่กับระยะเวลาการเป็นสมาชิกสหกรณ์ และทุนเพื่อรักษาระดับเงินปันผล ทุนตัวนี้จะใช้ต่อเมื่อคณะกรรมการดำเนินการสหกรณ์เห็นว่าอัตราเงินปันผลของสหกรณ์ลดลงกว่าเดิมมากสามารถพิจารณานำทุนตัวนี้มาช่วยเพิ่มระดับเงินปันผลให้แก่สมาชิกได้ ในปี ๒๕๖๓ สหกรณ์มีทุนสะสมตามข้อบังคับอยู่ที่ ๒๑๖,๑๙๒.๐๐ บาท ลดลงร้อยละ ๗.๔๑ เนื่องจากในปีที่ผ่านมาสมาชิกเกษียณอายุราชการเป็นจำนวนมาก ถัดไปเป็นการให้เงินกู้แก่สมาชิก แบ่งเป็น ๓ ประเภท ได้แก่ เงินกู้ฉุกเฉิน, เงินกู้สามัญ และ เงินกู้พิเศษ ในปี ๒๕๖๓ สหกรณ์อนุมัติจ่ายเงินฉุกเฉินเป็นเงิน ๒๖,๕๔๙,๑๗๐.๐๐ บาท, เงินกู้สามัญเป็นเงิน ๙๒,๒๐๗,๒๕๙.๖๘ บาท และเงินกู้พิเศษเป็นเงิน ๒๐,๕๐๑,๐๐๐.๐๐ บาท ในปี ๒๕๖๓ สหกรณ์มีเงินให้กู้คงเหลือ ๓๓๑,๗๘๙,๑๐๔.๑๕ บาท ลดลงร้อยละ ๐.๖๑ เนื่องจากการแข่งขันการให้เงินกู้ของธนาคาร โดยเหตุผลในการกู้เงินของสมาชิกส่วนใหญ่จะเป็นการนำไปชำระหนี้ ถัดไปเป็นกำไรสุทธิของสหกรณ์ในปีที่สหกรณ์มีรายได้ทั้งสิ้นก่อนหักค่าใช้จ่ายของสหกรณ์เป็นเงิน ๑๗,๔๑๐,๘๐๔.๙๗ บาท รายจ่ายทั้งสิ้นของสหกรณ์เป็นเงิน ๔,๕๑๑,๘๖๗.๒๗ บาท กำไรสุทธิประจำปีของสหกรณ์ ๑๒,๘๙๘,๙๓๗.๗๐ บาท ลดลงร้อยละ ๗.๔๗ ซึ่งเหตุผลที่ทำให้กำไรของสหกรณ์ลดลง เนื่องจากในปีที่ผ่านมาสมาชิกได้รับความเดือดร้อนจากการระบาดของเชื้อไวรัสโคโรนา ๑๙ คณะกรรมการสหกรณ์เล็งเห็นถึงความเดือดร้อนดังกล่าวของสมาชิกจึงพิจารณาปรับลดอัตราดอกเบี้ยเงินกู้ทุกประเภทลงร้อยละ ๑ และปรับลดต้นทุนค่าใช้จ่ายของสหกรณ์ลงโดยการลดอัตราดอกเบี้ยเงินรับฝากทุกประเภทลงร้อยละ ๐.๒๕ จึงเป็นเหตุผลสำคัญที่ทำให้กำไรของสหกรณ์ในปีนี้ลดลง เนื่องจากรายได้หลักของสหกรณ์มาจากดอกเบี้ยเงินให้กู้แก่สมาชิก

ประธานในที่ประชุม แจ้งให้ที่ประชุมทราบว่าตามที่ผู้จัดการนำเสนอข้างต้นกำไรของสหกรณ์ในปีนี้ลดลงเนื่องจากความเดือดร้อนของสมาชิกจากการแพร่ระบาดของไวรัสโคโรนา ๑๙ โดยมีสมาชิกหลายท่านได้ทำหนังสือแจ้งมายังสหกรณ์เพื่อช่วยบรรเทาความเดือดร้อน ในการปรับลดอัตราดอกเบี้ยเงินกู้ทุกประเภทลงประมาณร้อยละ ๒๐ ของอัตราเงินกู้ปกติหรือลดลงร้อยละ ๑ ซึ่งถือเป็นการปรับลดที่ค่อนข้างสูงและมีระยะเวลานานถึง ๖ เดือน ตั้งแต่วันที่ ๑ พฤษภาคม ๒๕๖๓ - ๓๑ ตุลาคม ๒๕๖๓ ทำให้รายได้ของสหกรณ์ขาดหายไป แต่ได้ช่วยบรรเทาความเดือดร้อนให้แก่สมาชิกที่กู้เงินกับสหกรณ์ได้เป็นอย่างดี และต้องขอขอบคุณสมาชิกที่ไม่ได้กู้เงินจากสหกรณ์แต่ได้รับผลกระทบจากการลดอัตราดอกเบี้ยเงินรับฝากทุกประเภทของสหกรณ์ลงร้อยละ ๐.๒๕ และอีกส่วนหนึ่งที่ทำให้กำไรของสหกรณ์ลดลง เนื่องจากสภาพคล่องทางการเงินของสหกรณ์ค่อนข้างสูง ทำให้สหกรณ์มีเงินคงเหลือประมาณ ๑๐๐ ล้านบาท ซึ่งการลงทุนที่ได้ผลกำไรเป็นจำนวนมากค่อนข้างมีความเสี่ยงสูง ประกอบกับการลงทุนของสหกรณ์ต้องดำเนินการให้ถูกต้องตาม พรบ. สหกรณ์ ดังนั้นคณะกรรมการจึงพิจารณานำเงินไปลงทุนโดยการซื้อสลากออมสินและสลาก ธ.ก.ส. ซึ่งถือว่าเป็นการลงทุนที่ไม่มีความเสี่ยง ซึ่งได้ผลตอบแทนจากเงินรางวัลทุกเดือน แต่น่าเสียดายที่ยังไม่ถูกรางวัลใหญ่ๆ ซึ่งจะทำให้สหกรณ์สามารถปันผลคืนให้แก่สมาชิกได้มากขึ้น ในการลงทุนในสลากของสหกรณ์จะแบ่งซื้อสลากเป็นรอบๆ ในปีหน้าจะมีสลากครบกำหนดต้องไถ่ถอน ซึ่งอาจจะมีการพิจารณาซื้อสลากต่อเนื่องอีก ในส่วนวงเงินกู้ยืมที่สหกรณ์ได้รับอนุมัติจากที่ประชุมใหญ่ในปีที่ผ่านมา ๑๐๐ ล้านบาท ไม่มีการใช้วงเงินกู้ยืมดังกล่าวเพราะสหกรณ์มีสภาพคล่องเพียงพอไม่ต้องกู้เงินจากที่อื่น แต่ยังคงต้องขอให้ที่ประชุมใหญ่กำหนดวงเงินกู้เพื่อเป็นการป้องกันสภาพเศรษฐกิจที่อาจจะถดถอยลง

## **มติที่ประชุม** รับทราบรายงานกิจการของสหกรณ์ฯ ประจำปี ๒๕๖๓

### **ระเบียบวาระที่ ๔** รับทราบผลการตรวจสอบกิจการของสหกรณ์ฯ ประจำปี ๒๕๖๓

ประธานในที่ประชุม มอบหมายให้ผู้ตรวจสอบกิจการสหกรณ์ออมทรัพย์สาธารณสุขภูเก็ต จำกัด รายงานผลการตรวจสอบกิจการของสหกรณ์ฯ ประจำปี ๒๕๖๓ ตามรายละเอียดในเอกสารรายงานกิจการ ประจำปี ๒๕๖๓ หน้า ๒๘ ถึง หน้า ๓๓ เพื่อให้ที่ประชุมรับทราบ

ผู้ตรวจสอบกิจการสหกรณ์ แจ้งให้ที่ประชุมทราบว่าในรอบปีที่ผ่านมาได้ตรวจสอบหลักฐานเอกสารทางการเงินผลการตรวจสอบสหกรณ์ปฏิบัติงานเป็นตามระเบียบทางการเงินและบัญชีมีเอกสารประกอบการปฏิบัติงานเป็นไปตามหลักเกณฑ์และรูปแบบที่มีการกำกับดูแลจากภาคราชการ ไม่พบข้อสังเกตที่จะก่อให้เกิดความเสียหายต่อสหกรณ์ โดยมีผลการดำเนินงานในด้านต่าง ๆ ดังนี้

- ในปี ๒๕๖๓ สหกรณ์ให้เงินกู้แก่สมาชิกทั้งสิ้น ๑๓๙,๒๕๗,๔๒๙.๖๘ บาท เป็นเงินกู้ฉุกเฉิน จำนวน ๖๓๒ สัญญา เป็นเงิน ๒๖,๕๔๙,๑๗๐.๐๐ บาท เงินกู้สามัญ จำนวน ๑๔๒ สัญญา เป็นเงิน ๙๒,๒๐๗,๒๕๙.๖๘ บาท เงินกู้พิเศษ จำนวน ๘ สัญญา เป็นเงิน ๒๐,๕๐๑,๐๐๐.๐๐ บาท สัญญาเงินกู้ทั้ง ๓ ประเภทได้จัดทำถูกต้องตามแบบที่กำหนด และมีเอกสารแนบประกอบครบถ้วน

- แผนประมาณการรายได้ สหกรณ์ตั้งแผนประมาณการรายได้ไว้ที่ ๒๕,๕๕๘,๓๐๐.๐๐ บาท มีผลการดำเนินงานอยู่ที่ ๑๗,๔๑๐,๘๐๔.๙๗ บาท ผลการดำเนินงานถือว่าต่ำกว่าประมาณการที่ได้ตั้งไว้ เนื่องจากภาวะเศรษฐกิจและอีกหลายปัจจัย

- แผนการดำเนินงานด้านการรับเงินฝากจากสมาชิก สหกรณ์รับฝากเงินจากสมาชิก ๒ ประเภท คือ เงินรับฝากออมทรัพย์ และเงินรับฝากออมทรัพย์พิเศษ ในปีที่ผ่านมาเนื่องจากสหกรณ์มีสภาพคล่องจำนวนมาก คณะกรรมการดำเนินการจึงได้พิจารณาหามาตรการเพื่อรักษาสภาพคล่อง โดยจำกัดปริมาณเงินรับฝากจากสมาชิกลง ทำให้ในปีเงินรับฝากจากสมาชิกลดลงจากปีก่อนร้อยละ ๓.๓๓

- ทางด้านรายจ่ายของสหกรณ์ ในปี ๒๕๖๓ สหกรณ์มีรายจ่ายทั้งสิ้น ๔,๕๑๑,๘๖๗.๒๗ บาท โดยแยกเป็นค่าใช้จ่ายเกี่ยวกับเจ้าหน้าที่เป็นเงิน ๑,๒๓๔,๒๘๒.๖๖ บาท ค่าใช้จ่ายเกี่ยวกับอาคารสถานที่เป็นเงิน ๑๔,๓๔๘.๙๘ บาท และค่าใช้จ่ายดำเนินงานอื่นเป็นเงิน ๓,๒๖๓,๒๖๕.๖๓ บาท จากการตรวจสอบการจ่ายค่าใช้จ่ายของสหกรณ์อยู่ภายในประมาณการรายจ่ายที่ได้รับการอนุมัติจากที่ประชุมใหญ่ มีเอกสารประกอบการจ่ายครบถ้วนและถูกต้องตามระเบียบ

- ทางด้านทุนของสหกรณ์ สหกรณ์มีทุนเรือนหุ้นคงเหลือในวันสิ้นปีเป็นเงิน ๒๘๒,๑๘๔,๒๕๐.๐๐ บาท มีทุนสำรองคงเหลือ ๑๖,๓๓๘,๕๗๒.๐๑ บาท ทุนรักษาระดับเงินปันผลคงเหลือ ๑๓๐,๐๐๐.๐๐ บาท ทุนส่งเสริมสวัสดิการและทุนสาธารณประโยชน์มีการใช้จ่ายตามมติที่ประชุมของคณะกรรมการเป็นไปตามวัตถุประสงค์และระเบียบที่กำหนดไว้ ในวันสิ้นปีสหกรณ์มีทุนสาธารณประโยชน์คงเหลือ ๑๐,๑๙๒.๐๐ บาท มีทุนส่งเสริมสวัสดิการคงเหลือ ๗๖,๐๐๐.๐๐ บาท

ประธานในที่ประชุม แจ้งให้สมาชิกทราบว่าขอขอบคุณผู้ตรวจสอบกิจการ ซึ่งถือเป็นตัวแทนของสมาชิกสหกรณ์ทั้งหมดในการตรวจสอบการทำงานของเจ้าหน้าที่สหกรณ์และคณะกรรมการสหกรณ์ ซึ่งสามารถปฏิบัติหน้าที่ตรวจสอบได้อย่างถูกต้องครบถ้วน ซึ่งส่วนใหญ่เจ้าหน้าที่สหกรณ์สามารถปฏิบัติงานได้อย่างดีเยี่ยม อาจจะมีข้อผิดพลาดบ้างเล็กน้อย โดยจะได้คำแนะนำและชี้แนะจากผู้ตรวจสอบบัญชีแก้ไขให้ถูกต้อง ในขณะเดียวกันสำนักงานสหกรณ์จังหวัดและสำนักงานตรวจบัญชีสหกรณ์เข้ามาช่วยกำกับดูแลให้การปฏิบัติงานถูกต้องเป็นไปตามระเบียบ

### **มติที่ประชุม** รับทราบผลการตรวจสอบกิจการของสหกรณ์ฯ ประจำปี ๒๕๖๓

### **ระเบียบวาระที่ ๕** พิจารณานุมัติตั้งบุคคล และงบกำไร - ขาดทุน ประจำปี ๒๕๖๓

ประธานในที่ประชุม กล่าวเชิญ คุณสิทธิศักดิ์ เทียนทอง ผู้สอบบัญชีรับอนุญาตจากกรมตรวจบัญชีสหกรณ์ ซึ่งได้รับแต่งตั้งจากนายทะเบียนให้เป็นผู้ทำหน้าที่ตรวจสอบบัญชีเป็นผู้ชี้แจง งบดุลและงบกำไร-ขาดทุน ประจำปี ๒๕๖๓ ตามรายละเอียดในเอกสารรายงานกิจการ ประจำปี ๒๕๖๓ หน้า ๓๔ ถึง หน้า ๔๙ เพื่อให้ที่ประชุมรับทราบ

ผู้สอบบัญชี แจ้งให้ที่ประชุมทราบว่าจากการตรวจสอบไม่พบข้อผิดพลาดใดๆ ในงานหลักของสหกรณ์จะเป็นการจ่ายเงินกู้ให้แก่สมาชิกในรอบปีที่ตรวจสอบมีปัญหาแค่ ๒ รายหลัก ๆ ซึ่งได้แสดงไว้ในงบการเงินโดยจะรายงานในที่ประชุมทราบต่อไป

ในหน้า ๓๙ งบแสดงฐานะการเงินปัจจุบันสหกรณ์มีสินทรัพย์รวม ๔๓๒,๖๘๐,๕๓๓.๓๐ บาท หลัก ๆ จะเป็นเงินสดและเงินฝากธนาคาร ๑๘,๐๙๒,๙๘๐.๑๕ บาท เป็นลูกหนี้ระยะสั้น ๓๒,๘๙๙,๗๖๕.๔๐ บาท มีเงินให้กู้ยืมระยะยาวอยู่ที่ ๒๘๘,๘๘๘,๓๓๘.๗๕ บาท จากที่ตรวจสอบเอกสารประกอบการกู้และการจ่ายเงินกู้ถูกต้องไม่พบเหตุการณ์ที่ผิดปกติ เพราะ

ส่วนหนึ่งสหกรณ์มีผู้ตรวจสอบกิจการที่คอยกำกับดูแลและตรวจสอบอย่างเข้มงวด ในหน้าถัดไปจะเป็นหนี้สินกับทุนของสหกรณ์หลัก ๆ เป็นเงินรับฝากจากสมาชิก เป็นเงิน ๑๑๙,๖๖๘,๕๗๑.๕๙ บาท หนี้สินภายนอกของสหกรณ์ไม่มีก็ถือว่าสหกรณ์มีความมั่นคงโดยมีหนี้จากสมาชิกที่มาฝากเงินเพียงอย่างเดียวไม่มีการกู้เงินจากภายนอก หนี้สินไม่หมุนเวียนจะเป็นสำรองบำเหน็จเจ้าหน้าที่ ๑,๓๗๔,๐๑๐.๐๐ บาท ทุนของสหกรณ์ หลัก ๆ จะเป็นทุนเรือนหุ้นอยู่ที่ ๒๘๒,๑๘๔,๒๕๐.๐๐ บาท กำไรสุทธิจะลดลงจากปีก่อน ๑,๐๔๐,๘๕๓.๕๘ บาท เนื่องจากระหว่างปีคณะกรรมการได้เห็นถึงความสำคัญของการเตือนร้อนของสมาชิกจึงได้ลดอัตราดอกเบี้ยเงินกู้ทุกประเภทลงร้อยละ ๑ ผลของการปรับลดอัตราดอกเบี้ยจะทำให้รายได้ของสหกรณ์หายไปประมาณเดือนละ ๒๗๐,๐๐๐.๐๐ บาท ระยะเวลา ๖ เดือน คิดเป็นเงินประมาณ ๑.๖ ล้านบาท หากสหกรณ์ไม่ได้ปรับลดอัตราดอกเบี้ยเงินกู้ลงจะทำให้กำไรของสหกรณ์ใกล้เคียงกับปีที่ผ่านมา ต้องของขึ้นคณะกรรมการที่มีการบริหารที่ไม่มุ่งหวังแต่กำไรเพียงอย่างเดียว แต่ยังเล็งเห็นถึงความเตือนร้อนของสมาชิกด้วย ตลอดจนเจ้าหน้าที่สหกรณ์ที่สละเวลาในช่วงวันหยุดปีใหม่ทำการปิดบัญชีจนเสร็จสิ้น ในหน้า ๔๓ กำไรสุทธิของสหกรณ์ในปีนี้อยู่ที่ ๑๒,๘๙๘,๙๓๗.๗๐ บาท ลดลงจากปีก่อน เนื่องจากเหตุผลที่ได้กล่าวไว้ข้างต้นแล้ว สำหรับปริมาณเงินที่จ่ายเงินกู้ระหว่างปีไม่ได้แตกต่างจากปีก่อนมากนักจึงไม่ใช่สาเหตุหลักที่ทำให้กำไรลดลง สำหรับงบกำไร - ขาดทุนที่แสดงตั้งแต่วันที่ ๔๑ - ๔๓ ดอกเบี้ยรับเงินให้กู้ อยู่ที่ ๑๖,๒๑๒,๐๘๒.๑๕ ลดลงจากปีก่อน ดอกเบี้ยรับเงินฝากอยู่ที่ ๑,๑๘๕,๖๓๖.๘๒ บาท ถัดไปเป็นค่าใช้จ่ายเกี่ยวกับดอกเบี้ยที่จ่ายให้แก่สมาชิกที่ฝากเงินไว้กับสหกรณ์อยู่ที่ ๑,๙๘๑,๑๑๗.๓๔ บาท รายการอื่นไม่มีอะไรที่ผิดปกติ หน้าถัดไปเป็นค่าใช้จ่าย หลัก ๆ เป็นค่าใช้จ่ายเกี่ยวกับเจ้าหน้าที่ ตามที่คณะกรรมการได้อนุมัติเกี่ยวกับเงินเดือนและค่าจ้างต่างๆ ของเจ้าหน้าที่ รายการอื่น ๆ จะใกล้เคียงกับปีก่อนไม่พบรายการที่มีปัญหาใด ๆ ในหน้า ๔๔ รายงานงบกระแสเงินสดแสดงให้เห็นว่าในระหว่างปีสหกรณ์ได้มีการจ่ายอะไรไปบ้าง ในหน้าถัดไปเป็นการรายงานกระแสเงินสดประเภทอื่น เช่นในปีก่อนสหกรณ์มีการลงทุนอะไรบ้าง ซึ่งในปีนี้สหกรณ์ไม่มีการจัดซื้อครุภัณฑ์หรือสินทรัพย์ตัวอื่น จึงทำให้แสดงยอดเป็น ๐.๐๐ บาท ถัดไปเป็นการจัดหาเงินว่าสหกรณ์มีการนำเงินไปทำอะไรบ้าง หรือมีการเข้าออกอย่างไร ในปีนี้มีการรับฝากเงินออมทรัพย์ระหว่างปี ๓,๔๘๕,๙๐๒.๑๔ บาท สมาชิกถอน ๕,๒๘๙,๒๗๗.๐๑ บาท มีการรับฝากเงินออมทรัพย์พิเศษระหว่างปี ๕,๘๑๑,๔๙๘.๕๓ บาท สมาชิกถอน ๘,๑๓๑,๘๖๘.๔๑ บาท เป็นรายการหลัก ๆ เนื่องจากสหกรณ์มีเงินคงเหลือเป็นจำนวนมาก คณะกรรมการได้มีการบริหารเงินโดยการนำไปซื้อสลากออมสินและสลาก ธ.ก.ส. เงินของสหกรณ์จะไปอยู่ที่สลากเป็นจำนวนมากหากสมาชิกต้องการถอนเงินจำนวนมากควรแจ้งให้สหกรณ์ทราบล่วงหน้า เพื่อสหกรณ์จะสามารถบริหารจัดการได้อย่างถูกต้อง ถัดไปในหน้า ๔๗ หมายเหตุ ๔ ที่กล่าวไว้ข้างต้นสหกรณ์มีหนี้สิน ๒ รายการ มีการตั้งสำรองเต็มจำนวน ๒,๒๓๙,๖๓๙.๐๕ บาท

ประธานในที่ประชุม แจ้งให้ที่ประชุมทราบว่าต้องขอขอบคุณผู้สอบบัญชี ซึ่งถือเป็นบุคคลสำคัญที่ช่วยให้สหกรณ์สามารถจัดการประชุมใหญ่ได้ ในการปิดบัญชีสหกรณ์จะมีข้อจำกัดให้ปิดบัญชีให้ได้โดยเร็วที่สุดตามคำเรียกร้องจากสมาชิก เพื่อจ่ายปันผลคืนให้แก่สมาชิกได้ก่อนวันตรุษจีนในแต่ละปี จึงต้องทำการปิดบัญชีในช่วงวันหยุดเทศกาลปีใหม่ เจ้าหน้าที่สหกรณ์ต้องมาปฏิบัติงานและทำการปิดบัญชีโดยมีผู้สอบบัญชีกำกับดูแล

**มติที่ประชุม** อนุมัติงบดุล งบกำไร - ขาดทุน และงบกระแสเงินสด ประจำปี ๒๕๖๓

**ระเบียบวาระที่ ๖** พิจารณานุมัติการจัดสรรกำไรสุทธิ ประจำปี ๒๕๖๓

ประธานในที่ประชุม รายงานกำไรสุทธิของสหกรณ์ออมทรัพย์สาธารณสุขภูเก็ต จำกัด ประจำปี ๒๕๖๓ เป็นเงิน ๑๒,๘๙๘,๙๓๗.๗๐ บาท ได้จัดสรรเงินจำนวนนี้ให้เป็นไปตามข้อบังคับของสหกรณ์ ตามเอกสารรายงานกิจการ ประจำปี ๒๕๖๓ หน้า ๕๐ โดยมีรายละเอียดดังนี้



## การจัดสรรกำไรสุทธิ ประจำปี 2563

รายละเอียดการจัดสรร		ปี 2563		ปี 2562	
		จำนวนเงิน	ร้อยละ	จำนวนเงิน	ร้อยละ
1	ทุนสำรองไม่ต่ำกว่า 10% ของกำไรสุทธิ	1,289,916.42	10.00	1,394,063.34	10.00
2	เงินบำรุงสันนิบาตสหกรณ์แห่งประเทศไทย 1% ของกำไรสุทธิแต่ไม่เกิน 30,000.00 บาท	30,000.00	0.23	30,000.00	0.22
3	เงินปันผลตามหุ้นที่ชำระแล้ว	10,256,961.72	79.52	10,896,132.78	78.17
		(3.80)		(4.29)	
4	เงินเฉลี่ยคืนให้แก่สมาชิกตามส่วนจำนวนรวมแห่งดอกเบี๋ย	781,559.56	6.06	977,895.16	7.02
		(4.84)		(5.38)	
5	โบนัสคณะกรรมการและเจ้าหน้าที่ไม่เกิน 10% ของกำไรสุทธิ	400,000.00	3.10	500,000.00	3.59
6	ทุนสาธารณประโยชน์	20,500.00	0.16	21,700.00	0.16
7	ทุนเพื่อส่งเสริมสวัสดิการ	100,000.00	0.78	100,000.00	0.72
8	ทุนเพื่อรักษาระดับอัตราเงินปันผล	20,000.00	0.16	20,000.00	0.14
	<b>รวม</b>	<b>12,898,937.70</b>	<b>100.00</b>	<b>13,939,791.28</b>	<b>100.00</b>

ประธานในที่ประชุม แจ้งให้ที่ประชุมทราบว่าเมื่อพิจารณาเงินปันผลตามหุ้นที่ชำระแล้วในปีนี้อยู่ที่ร้อยละ ๗๘.๑๗ ซึ่งต่ำกว่าปีก่อนจะเห็นว่าจำนวนเงินไม่ได้แตกต่างกันมากนัก แต่เนื่องจากทุนเรือนหุ้นของสมาชิกเพิ่มขึ้นทำให้อัตราเงินปันผลในปีนี้อยู่ที่ร้อยละ ๗๘.๑๗ และเงินเฉลี่ยคืนให้แก่สมาชิกตามส่วนจำนวนรวมแห่งดอกเบี๋ยต้องลดลงอยู่ที่ร้อยละ ๕.๒๙ เนื่องจากสมาชิกที่กู้เงินกับสหกรณ์ได้รับประโยชน์จากการปรับลดอัตราดอกเบี้ยเงินกู้ทุกประเภท

**มติที่ประชุม** อนุมัติการจัดสรรกำไรสุทธิ ประจำปี ๒๕๖๓

**ระเบียบวาระที่ ๗** พิจารณาแผนงานประมาณการรายได้ - รายจ่ายของสหกรณ์ ประจำปี ๒๕๖๔

ประธานในที่ประชุม รายงานแผนประมาณการรายได้ - รายจ่าย ประจำปี ๒๕๖๔ เพื่อให้ที่ประชุมใหญ่พิจารณา รายละเอียดตามเอกสารรายงานกิจการ ประจำปี ๒๕๖๔ หน้า ๕๑ ถึง ๕๔ โดยในหน้า ๕๑ เป็นแผนงานประจำปี ๒๕๖๔ และแผนประมาณการรายได้ ๒๕๖๔ มีรายละเอียดดังนี้

## แผนงานประจำปี 2564

กิจกรรม	ปี 2563		ปี 2564
	แผนงาน	ผลงาน	แผนงาน
1. แผนการรับฝากเงิน	15,000,000.00	9,297,400.67	10,000,000.00
2. แผนการให้เงินกู้แก่สมาชิก			
- เงินกู้เพื่อเหตุฉุกเฉิน	25,000,000.00	26,549,170.00	25,000,000.00
- เงินกู้สามัญ	110,000,000.00	92,207,259.68	100,000,000.00
- เงินกู้พิเศษ	30,000,000.00	20,501,000.00	25,000,000.00
3. แผนรับสมาชิกเพิ่ม			
- สามัญ (คน)	10	37	20
- สมทบ (คน)	30	15	20
4. แผนรับทุนเรือนหุ้นของสมาชิก	20,000,000.00	22,900,700.00	25,000,000.00

## แผนประมาณการรายได้ 2564

ประเภทรายได้	ปี 2563		ปี 2564	คำชี้แจงประกอบ
	แผนงาน	ผลงาน	แผนงาน	
ดอกเบี้ยรับเงินกู้	25,000,000.00	16,212,082.15	24,000,000.00	
ดอกเบี้ยเงินฝากธนาคาร/ สหกรณ์	50,000.00	32,958.75	40,000.00	
ค่าธรรมเนียมแรกเข้า				
- สามัญ (10 คน)	300.00	1,110.00	600.00	
- สมทบ (30 คน)	3,000.00	1,500.00	2,000.00	
รายได้เบ็ดเตล็ด/ค่าธรรมเนียม จากการถอนเงินรับฝากออม ทรัพย์พิเศษ	5,000.00	10,476.00	5,000.00	รับจากสมาชิกทำสมุดเงินฝากใหม่ และรายได้อื่นที่ไม่ปรากฏข้างต้น
ผลตอบแทนจากการลงทุน	500,000.00	1,152,678.07	1,000,000.00	ซื้อสลาก ธ.ก.ส.และออมสิน
<b>รวม</b>	<b>25,558,300.00</b>	<b>17,410,804.97</b>	<b>25,047,600.00</b>	

ประธานในที่ประชุม แจ้งให้ที่ประชุมทราบว่าแผนงานประจำปี ๒๕๖๔ ในส่วนแผนการรับฝากเงิน เนื่องจากสหกรณ์มีสภาพคล่องค่อนข้างสูง จึงจำเป็นต้องจำกัดการรับเงินจากสมาชิก ถึงแม้อัตราดอกเบี้ยเงินฝากของสหกรณ์จะไม่สูงมากนักแต่ก็สูงกว่าของธนาคาร และไม่ต้องเสียภาษี จึงทำให้ได้รับความสนใจจากสมาชิกที่ต้องการฝากเงินเป็นจำนวนมาก จึงจำเป็นต้องกำหนดเงื่อนไขขึ้นเพื่อป้องกันไม่ให้อัตราดอกเบี้ยของสหกรณ์สูงมากเกินไป ดังนั้นในปีนี้จะขอตั้งแผนการรับฝากเงินลดลง แผนการให้เงินกู้

แก่สมาชิกมีการปรับลดลงในเงินกู้สามัญและเงินกู้พิเศษ โดยเฉพาะเงินกู้พิเศษในปีหน้าแนวโน้มการขยายตัวของอสังหาริมทรัพย์ น่าจะลดลง แผนรับสมาชิก เนื่องจากการแพร่ระบาดของไวรัสโควิด ๑๙ ทำให้รัฐบาลเพิ่มกรอบอัตราค่าตั้งให้แก่กระทรวง สาธารณสุขบรรจุลูกจ้างเข้ารับราชการ จึงต้องปรับแผนการรับสมาชิกให้สอดคล้องกับนโยบายของรัฐบาล ถัดไปเป็นแผนประมาณ การรายได้ ประจำปี ๒๕๖๔ ในส่วนรายได้ของดอกเบี้ยรับเงินกู้ในปีที่ผ่านมาได้ตั้งไว้ ๒๕ ล้านบาท แต่ทำผลงานได้ประมาณ ๑๖ ล้านบาท เนื่องจากสภกรณ์มีการปรับลดอัตราดอกเบี้ยเงินกู้ทุกประเภท ประกอบกับสมาชิกกู้เงินกู้พิเศษลดลง รายได้ใน ประเภทอื่นๆ ได้ตั้งไว้ให้สอดคล้องกับแผนงานประจำปีของสภกรณ์และผลงานที่แสดงไว้ในปี ๒๕๖๓

ประธานในที่ประชุม แจ้งให้ที่ประชุมพิจารณาประมาณการรายจ่าย ประจำปี ๒๕๖๔ ตามเอกสารรายงานกิจการ ประจำปี ๒๕๖๔ หน้า ๕๒ ถึง ๕๔ มีรายละเอียดดังนี้

### ประมาณการรายจ่าย ประจำปี 2564

หมวดรายจ่าย	ปี 2563		ปี 2564	คำชี้แจงประกอบ
	ตั้งไว้	จ่ายจริง	ขอตั้ง	
<b>ค่าใช้จ่ายเกี่ยวกับเจ้าหน้าที่</b>				
เงินเดือนเจ้าหน้าที่	989,640.00	989,640.00	1,062,120.00	
เงินช่วยค่าครองชีพ	1,920.00	1,920.00	0.00	ช่วยค่าครองชีพเจ้าหน้าที่ เงินเดือนไม่ถึง 15,000.-บาท
ค่าบำเหน็จเจ้าหน้าที่	199,200.00	199,200.00	189,230.00	เงินสำรองบำเหน็จเจ้าหน้าที่ สภกรณ์ที่ปฏิบัติงานไม่น้อยกว่า 7 ปี
ค่าล่วงเวลาเจ้าหน้าที่	25,000.00	18,745.66	25,000.00	
ค่าสวัสดิการพนักงาน	10,000.00	2,600.00	10,000.00	เงิน ส วั ส ต ค ร ส ำ ห ร ื บ เจ้าหน้าที่ กรณีรักษาพยาบาล ค่าเล่าเรียนบุตร และอื่น ๆ
เงินสมทบประกันสังคมเจ้าหน้าที่	28,000.00	22,177.00	28,000.00	

หมวดรายจ่าย	ปี 2563		ปี 2564	คำชี้แจงประกอบ
	ตั้งไว้	จ่ายจริง	ขอตั้ง	
<b>ค่าใช้จ่ายเกี่ยวกับอาคารสถานที่และอุปกรณ์</b>				
ครุภัณฑ์สำนักงาน	100,000.00	0.00	100,000.00	จัดซื้อครุภัณฑ์ของสหกรณ์เพิ่มเติม
ค่าเสื่อมราคาเครื่องใช้สำนักงาน	30,000.00	14,348.98	30,000.00	ค่าเสื่อมราคาเครื่องใช้สำนักงานทางบัญชี
ค่าซ่อมแซมรักษาสินทรัพย์	20,000.00	0.00	20,000.00	
ค่าปรับปรุงสำนักงานสหกรณ์	200,000.00	0.00	200,000.00	
<b>ค่าใช้จ่ายดำเนินงานอื่น</b>				
ค่าตอบแทนหน่วยงาน	46,920.00	37,380.00	48,000.00	ค่าตอบแทนเจ้าหน้าที่การเงินที่หักเงินให้กับ สหกรณ์รายละเอียด 60 บาท
ค่าตอบแทนผู้ตรวจสอบกิจการสหกรณ์	50,000.00	50,000.00	50,000.00	
ค่าเบี้ยประชุมกรรมการ	132,000.00	129,000.00	132,000.00	ประชุมคณะกรรมการจำนวน 11 คน/12 ครั้ง
ค่าธรรมเนียมการสอบบัญชี	70,000.00	60,000.00	60,000.00	ผู้สอบบัญชีภาคเอกชน
ค่าเครื่องเขียนแบบพิมพ์	50,000.00	27,510.34	50,000.00	
ค่าเบี้ยเลี้ยง พาหนะ ที่พัก	100,000.00	7,128.00	100,000.00	ให้เป็นไปตามระเบียบของสหกรณ์
พัฒนาศักยภาพ คณะกรรมการสหกรณ์เจ้าหน้าที่และสมาชิก	200,000.00	2,000.00	200,000.00	ตามแผนกลยุทธ์
ค่ารับรอง	30,000.00	25,476.00	35,000.00	ค่ารับรองแขกของสหกรณ์และประชุมคณะกรรมการสหกรณ์
ค่าใช้จ่ายวันประชุมใหญ่	1,000,000.00	808,193.00	1,000,000.00	ค่าเอกสาร สถานที่ ค่าของขวัญ ค่าเบี้ยประชุมสมาชิก
ค่าธรรมเนียมธนาคาร	5,000.00	200.00	5,000.00	ค่าเช็ค ค่าธรรมเนียมการโอนเงิน ค่าอากรสัญญาเงินกู้
ค่าถ่ายเอกสาร	10,000.00	6,869.45	10,000.00	ค่าถ่ายเอกสารต่าง ๆ ของสหกรณ์ฯ

หมวดรายจ่าย	ปี 2563		ปี 2564	คำชี้แจงประกอบ
	ตั้งไว้	จ่ายจริง	ขอตั้ง	
ดอกเบี้ยจ่ายเงินกู้	0.00	0.00	10,000.00	ดอกเบี้ยจากเงินกู้ยืม ธ.ก.ส.
ดอกเบี้ยจ่ายเงินรับฝาก	3,000,000.00	1,981,117.34	2,500,000.00	ดอกเบี้ยเงินรับฝากสมาชิก
ค่าน้ำมันเชื้อเพลิง	21,600.00	21,600.00	21,600.00	ค่าน้ำมันเชื้อเพลิงแก่เจ้าหน้าที่ คนละ 600.- ต่อคน/เดือน
เงินบริจาค สสจ.ภูเก็ต	48,000.00	48,000.00	50,000.00	ค่าตอบแทนการใช้สถานที่
ค่าพัฒนาระบบสารสนเทศ	30,000.00	6,943.50	30,000.00	เพื่อเผยแพร่ข้อมูลข่าวสาร
ค่าเครื่องแบบกรรมการและเจ้าหน้าที่	10,000.00	0.00	30,000.00	
ค่าตัดจ่ายสิทธิประโยชน์ในการใช้อาคาร	141,900.00	23,650.00	94,600.00	
ค่าใช้จ่ายดำเนินคดี	100,000.00	10,000.00	100,000.00	
ค่าใช้จ่ายเบ็ดเตล็ด	25,000.00	18,168.00	25,000.00	ค่าธรรมเนียมไปรษณีย์ในการ ติดต่อสื่อสารฯ ค่าใช้จ่าย อื่นๆ ซึ่งไม่อยู่ในข้อย่ออื่น
<b>รวม</b>	<b>6,674,180.00</b>	<b>4,511,867.27</b>	<b>6,215,550.00</b>	

### หมายเหตุ ยอดเงินตามหมวดรายจ่ายหากยอดใดไม่พอจ่าย ให้ถัวจ่ายได้

ประธานในที่ประชุม แจ้งให้ที่ประชุมทราบว่าค่าใช้จ่ายเกี่ยวกับเจ้าหน้าที่ สหกรณ์มีเจ้าหน้าที่ปฏิบัติงาน ๓ ท่าน ในส่วนของเงินเดือนเจ้าหน้าที่จะมีการปรับปรุงระบบเงินเดือนให้สอดคล้องกับระบบราชการ เดิมสหกรณ์ใช้ระบบการขึ้นเงินเดือนเจ้าหน้าที่แบบขึ้นเงินเดือน ซึ่งไม่เหมือนกับระบบราชการที่คิดตามเปอร์เซ็นต์จากฐานเงินเดือน ในปีหน้าจะมีการปรับเปลี่ยนการขึ้นเงินเดือนของเจ้าหน้าที่เป็นเปอร์เซ็นต์ตามฐานเงินเดือน ในปีนี้สมาชิกอาจจะเห็นว่าการขึ้นเงินเดือนของเจ้าหน้าที่สหกรณ์ทำไมถึงสูงกว่าของราชการ อันที่จริงไม่ได้ปรับเพิ่มสูงกว่าของราชการ โดยการขึ้นเงินเดือนของเจ้าหน้าที่สหกรณ์จะปรับขึ้นปีละครั้ง แต่ในส่วนของราชการจะปรับเพิ่มปีละ ๒ ครั้ง ในเดือนเมษายนปรับเพิ่ม ๔% และในเดือนตุลาคมปรับเพิ่มอีก ๔% รวมปรับเพิ่มปีละ ๘% จากฐานเงินเดือน ในส่วนของสหกรณ์จะแก้ไขให้ปรับเพิ่มเป็นเปอร์เซ็นต์ตามฐานเงินเดือนเช่นกัน ยกตัวอย่าง เงินเดือนของผู้จัดการอยู่ในฐานปริญญาตรีเมื่อปรับเพิ่มเงินเดือนก็คำนวณปรับเพิ่มเป็นเปอร์เซ็นต์ตามฐานเงินเดือนปริญญาตรี เป็นต้น ถัดไปเงินช่วยค่าครองชีพในปีนี้มีไม่มีการขอตั้ง เนื่องจากเงินเดือนของเจ้าหน้าที่ปรับเพิ่มเกิน ๑๕,๐๐๐.๐๐ บาทแล้ว ค่าบำเหน็จเจ้าหน้าที่ขอตั้งไว้ตามระเบียบของสหกรณ์ ค่าสวัสดิการพนักงานขอตั้งไว้เท่าเดิม เนื่องจากในปีที่ผ่านมามีการจ่ายจริงไม่เกินประมาณการที่ขอตั้งไว้ และเงินสมทบประกันสังคมขอตั้งไว้เป็นไปตามที่สำนักงานประกันสังคมกำหนดไว้ ถัดไปเป็นค่าใช้จ่ายเกี่ยวกับอาคารสถานที่และอุปกรณ์ โดยขอตั้งไว้เท่ากับเดิม ในปีที่ผ่านมานายแพทย์สาธารณสุขจังหวัดได้ให้ความกรุณาสหกรณ์ย้ายสำนักงานจากที่ตั้งเดิมขึ้นไปอยู่ชั้น ๒ แต่เนื่องจากโครงสร้างของอาคารบริเวณคานอาคารชารุต ต้องใช้งบประมาณในการซ่อมแซมเป็นจำนวนมากสหกรณ์ไม่มีงบประมาณในการซ่อมแซมเพียงพอ ซึ่งได้รับความกรุณาจากนายแพทย์สาธารณสุขจังหวัดซ่อมแซมในส่วนที่เป็นโครงสร้างคานอาคารให้ สหกรณ์จะรับผิดชอบในการปรับปรุงภายในสำนักงาน ค่าใช้จ่ายในการย้ายเครื่องปรับอากาศ ค่าขนย้ายอุปกรณ์สำนักงาน ซึ่งจะเป็นค่าใช้จ่ายที่จะเกิดขึ้นในปี นี้ ส่วนค่าเสื่อมราคาเครื่องใช้สำนักงานเป็นค่าใช้จ่ายทางบัญชีที่จำเป็นต้องตั้งไว้ ถัดไปค่าใช้จ่ายดำเนินงานอื่น ส่วนมากจะขอตั้งไว้ไม่ต่างจากปีที่ผ่านมามากนัก รวมแล้วในปีนี้ขอตั้งประมาณการ รายจ่ายไว้ที่ ๖,๒๑๕,๕๕๐.๐๐ บาท ในปีที่ผ่านมาได้ขอตั้งไว้ ๖,๖๗๔,๑๘๐.๐๐ บาท ใช้จ่ายจริง ๔,๕๑๑,๘๖๗.๒๗ บาท การใช้จ่ายเงินของสหกรณ์คณะกรรมการจะพิจารณาด้วยความรอบคอบ โดยคำนึงถึงความเหมาะสม เพื่อให้กำไรสุทธิของสหกรณ์กับคืนสู่สมาชิกให้มากที่สุด

**มติที่ประชุม** อนุมัติถือใช้ประมาณการรายได้ - รายจ่ายของสหกรณ์ ประจำปี ๒๕๖๔

### ระเบียบวาระที่ ๔ พิจารณากำหนดแผนกลยุทธ์ ประจำปี ๒๕๖๔

ประธานในที่ประชุมเสนอให้ที่ประชุมใหญ่พิจารณากำหนดแผนกลยุทธ์ ประจำปี ๒๕๖๔ ตามเอกสารรายงานกิจการประจำปี ๒๕๖๓ หน้า ๕๕ - ๕๘ แผนกลยุทธ์ในปีนี้ได้เปลี่ยนแปลงไปจากเดิมมากนัก เนื่องจากการดำเนินของสหกรณ์ออม

ทรัพย์สินมีข้อจำกัดจึงไม่สามารถทำกิจกรรมอื่นได้ ครั้งหนึ่งสหกรณ์ริเริ่มก่อตั้งโครงการเพื่อนกันช่วยกันเพื่อหวังช่วยเหลือสมาชิกในกรณีถึงแก่กรรม แต่ปรากฏว่าการดำเนินงานมีลักษณะใกล้เคียงกับฅาปนกิจและการประกันชีวิต ซึ่งเป็นธุรกิจที่สหกรณ์ไม่สามารถกระทำได้จึงจำเป็นต้องยกเลิกโครงการ แผนกลยุทธ์ของสหกรณ์ประกอบด้วย ๔ กลยุทธ์ ดังนี้

๑. ด้านบริการ เป็นกลยุทธ์ที่ช่วยสนับสนุนการปฏิบัติงานให้บริการแก่สมาชิก ในการกู้เงิน การฝากเงิน และการเผยแพร่ข่าวสาร
๒. ด้านสวัสดิการ เป็นกลยุทธ์ที่ช่วยสนับสนุนสวัสดิการให้แก่สมาชิก โดยการมอบทุนการศึกษาบุตรสมาชิก สวัสดิการให้แก่สมาชิกที่เกษียณอายุราชการหรือถึงแก่กรรม
๓. ด้านพัฒนาบุคลากร โดยส่วนใหญ่จะเป็นเรื่องการศึกษาดูงานจากสหกรณ์อื่นๆ ในหลาย ๆ โครงการของสหกรณ์ก็ได้รับแนวทางมาจากการศึกษาดูงาน เช่น โครงการเพื่อนกันช่วยกัน เป็นต้น
๔. ด้านบริหารจัดการ เป็นกลยุทธ์ที่ช่วยสนับสนุนการบริหารงานสหกรณ์ให้มีประสิทธิภาพยิ่งขึ้น

**มติที่ประชุม** อนุมัติ แผนกลยุทธ์ ประจำปี ๒๕๖๔

#### **ระเบียบวาระที่ ๙** พิจารณากำหนดวงเงินกู้ยืมหรือค้ำประกันของสหกรณ์ ประจำปี ๒๕๖๔

ประธานในที่ประชุมเสนอให้ที่ประชุมใหญ่พิจารณากำหนดวงเงินกู้ยืม หรือค้ำประกันของสหกรณ์ประจำปี ๒๕๖๔ ตามเอกสารรายงานกิจการ ประจำปี ๒๕๖๓ หน้า ๕๙ ซึ่งประธานในที่ประชุมได้เสนอให้ที่ประชุมพิจารณากำหนดวงเงินกู้ยืมหรือค้ำประกันของสหกรณ์ฯ เท่ากับปีที่ผ่านมา คือ ๑๐๐,๐๐๐,๐๐๐.- บาท (หนึ่งร้อยล้านบาทถ้วน)

นางสาวแสงอุษา ส่งแสง ตัวแทนสำนักงานสหกรณ์จังหวัดภูเก็ต แจ้งให้ที่ประชุมทราบว่าตามระเบียบนายทะเบียนสหกรณ์ได้กำหนดให้สหกรณ์ต้องกำหนดวงเงินกู้ยืมหรือค้ำประกันของสหกรณ์ ในรอบปีบัญชีสหกรณ์อาจมีความจำเป็นที่ต้องกู้ยืมเงินนำมาใช้ในการบริหารงานภายในสหกรณ์ ซึ่งในการขอ กำหนดวงเงินกู้ยืมฯ ต้องเป็นไปตามระเบียบของนายทะเบียนสหกรณ์ มีวิธีการคำนวณโดยปกติถ้าเป็นสหกรณ์ออมทรัพย์จะคำนวณจากทุนเรือนหุ้นที่มีอยู่ในสหกรณ์บวกด้วยทุนสำรองของสหกรณ์คูณด้วย ๑.๕ เท่า สามารถกำหนดไว้ได้ไม่เกินนี้ เมื่อพิจารณาแล้วสหกรณ์สามารถกำหนดวงเงินกู้ยืมฯ ได้ไม่เกิน ๔๔๗ ล้านบาท ซึ่งการพิจารณาของคณะกรรมการเห็นสมควรขอ กำหนดวงเงินกู้ยืมไว้ที่ ๑๐๐ ล้านบาทก็เพียงพอ หากสหกรณ์จำเป็นต้องไปกู้ยืมจากภายนอกมาใช้ในการบริหารงาน ซึ่งการใช้วงเงินดังกล่าวต้องได้รับความเห็นชอบจากที่ประชุมใหญ่ของสหกรณ์

**มติที่ประชุม** พิจารณาแล้ว มีมติเห็นชอบให้สหกรณ์กำหนดวงเงินกู้ยืมหรือค้ำประกันประจำปีสิ้นสุดวันที่ ๓๑ ธันวาคม ๒๕๖๔ ภายในวงเงินไม่เกิน ๑๐๐,๐๐๐,๐๐๐.- บาท (หนึ่งร้อยล้านบาทถ้วน)

#### **ระเบียบวาระที่ ๑๐** พิจารณาเลือกผู้สอบบัญชี ประจำปี ๒๕๖๔

ประธานในที่ประชุม แจ้งให้ที่ประชุมใหญ่พิจารณเลือกผู้สอบบัญชี ประจำปี ๒๕๖๔ สำหรับปีบัญชีสิ้นสุดวันที่ ๓๑ ธันวาคม ๒๕๖๔ มีผู้สอบบัญชีภาคเอกชนเสนอบริการสอบบัญชี จำนวน ๓ ราย โดยผู้สอบบัญชีรายหนึ่งสามารถสอบบัญชีสหกรณ์ได้เป็นระยะเวลาไม่เกิน ๓ ปี ตามเอกสารรายงานกิจการ ประจำปี ๒๕๖๓ หน้า ๕๙

นางแสงดาว พรหมจันทร์ สมาชิกสหกรณ์เสนอ นายสิทธิศักดิ์ เทียนทอง เป็นผู้สอบบัญชีสหกรณ์

**มติที่ประชุม** อนุมัติให้สำนักงานสอบบัญชี บริษัท มิลเลนเนียม คอนซัลแตนท์ส แบนด์คอก จำกัด โดย นายสิทธิศักดิ์ เทียนทอง ผู้สอบบัญชีรับอนุญาต/ผู้อำนวยการตรวจบัญชีสหกรณ์ให้เป็นผู้สอบบัญชีสหกรณ์ สำหรับปีบัญชีสิ้นสุดวันที่ ๓๑ ธันวาคม ๒๕๖๔ ค่าธรรมเนียมการตรวจสอบ จำนวน ๖๐,๐๐๐.- บาท (หกหมื่นบาทถ้วน) และเลือก นางสาวปัด้า ใจดี เป็นผู้สอบบัญชีสำรอง

#### **ระเบียบวาระที่ ๑๑** พิจารณาเลือกผู้ตรวจสอบกิจการสหกรณ์ ประจำปี ๒๕๖๔

ประธานในที่ประชุม แจ้งให้ที่ประชุมใหญ่พิจารณเลือกผู้ตรวจสอบกิจการ ประจำปี ๒๕๖๔ สำหรับปีบัญชีสิ้นสุดวันที่ ๓๑ ธันวาคม ๒๕๖๔ ตามเอกสารรายงานกิจการ ประจำปี ๒๕๖๓ หน้า ๕๙

ผู้จัดการ แจ้งให้ที่ประชุมใหญ่ทราบว่าผู้ตรวจสอบกิจการสหกรณ์ต้องผ่านการอบรมการตรวจสอบกิจการจากกรมตรวจบัญชีสหกรณ์ ในส่วนของสหกรณ์มีผู้ผ่านการอบรม จำนวน ๓ ท่าน ได้แก่ นางสุดใจ แผลใหญ่, นางอัญชลี จริญญาธิยากุล และ นายสมบุญรณ์ คาวิจิตร แต่เนื่องจาก นางอัญชลี จริญญาธิยากุล และ นายสมบุญรณ์ คาวิจิตร ได้สมัครเข้ารับการศึกษาเป็นกรรมการดำเนินการสหกรณ์ ซึ่งหากมีการเสนอชื่อจำเป็นต้องให้การสรรหาเสร็จสิ้นก่อน ในปีนี้จะมีการแก้ไขข้อบังคับให้ผู้ที่ได้รับเลือกเป็นผู้ตรวจสอบกิจการจะอยู่ในวาระได้ ๑ วาระ ๆ ละ ๒ ปี แต่ไม่เกิน ๒ วาระติดต่อกัน ซึ่งจะต้องแก้ไขให้เป็นไปตามระเบียบนายทะเบียนสหกรณ์

นายอริย์รัช ชูชุ่มชื่น สมาชิกสหกรณ์เสนอ นางสุดใจ แผลใหญ่ เป็นผู้ตรวจสอบกิจการสหกรณ์

มติที่ประชุม อนุมัติให้ นางสุดใจ แผลใหญ่ เป็นผู้ตรวจสอบกิจการสหกรณ์ ประจำปี ๒๕๖๔

ระเบียบวาระที่ ๑๒ พิจารณาแก้ไขข้อบังคับสหกรณ์ออมทรัพย์สาธารณสุขสุโขทัย จำกัด พ.ศ.๒๕๖๒ (ฉบับแก้ไขเพิ่มเติม ฉบับที่ ๓ พ.ศ.๒๕๖๔)

ประธานในที่ประชุมมอบหมายผู้จัดการเสนอให้ที่ประชุมใหญ่พิจารณาแก้ไขข้อบังคับสหกรณ์ออมทรัพย์สาธารณสุขสุโขทัย จำกัด พ.ศ.๒๕๖๒ (ฉบับแก้ไขเพิ่มเติม ฉบับที่ ๓ พ.ศ.๒๕๖๔) หน้า ๖๐ -๖๘ โดยมีรายละเอียดดังนี้

ท.ข.2

**ข้อความและเหตุผลที่ขอจดทะเบียนแก้ไขเพิ่มเติม ข้อบังคับ พ.ศ.2562  
ของสหกรณ์ออมทรัพย์สาธารณสุขสุโขทัย จำกัด**

ข้อความเดิม (1)	ข้อความที่ขอแก้ไขเพิ่มเติม (2)	เหตุผล (3)
<p>ข้อ 7. การชำระค่าหุ้นรายเดือน การชำระค่าหุ้นรายเดือนนั้น ให้ชำระ โดยวิธีหักจากเงินได้รายเดือนของสมาชิกในวันจ่ายเงินได้รายเดือนประจำเดือนนั้น ๆ ทุกเดือน</p> <p>เมื่อสมาชิกมีคำขอเป็นหนังสือและคณะกรรมการดำเนินการได้สอบสวนพิจารณาเห็นว่า สมาชิกนั้นตกอยู่ในพฤติการณ์อื่นทำให้ไม่สามารถชำระค่าหุ้นรายเดือนได้ โดยมีขึ้นเกิดขึ้นด้วยเจตนาอันไม่สุจริตของคนคณะกรรมการดำเนินการจะอนุญาตให้สมาชิกนั้นมิต้องชำระค่าหุ้นรายเดือนชั่วคราวระยะเวลา ตามที่คณะกรรมการดำเนินการเห็นสมควรก็ได้</p>	<p>ข้อ 7. การชำระค่าหุ้นรายเดือน การชำระค่าหุ้นรายเดือนนั้น ให้ชำระ โดยวิธีหักจากเงินได้รายเดือนของสมาชิกในวันจ่ายเงินได้รายเดือนประจำเดือนนั้น ๆ ทุกเดือน</p> <p>กรณีสมาชิกที่ย้าย หรือโอนไปรับราชการสังกัดอื่นหรือออกจากราชการ หรืองานประจำโดยไม่มีความผิดซึ่งไม่สามารถหักจากเงินได้รายเดือนของสมาชิกในวันจ่ายเงินได้รายเดือนประจำเดือนนั้นๆ ได้ ให้สมาชิกชำระค่าหุ้นโดยโอนเงินผ่านบัญชีธนาคารของสหกรณ์ หรือนำส่งที่สำนักงานสหกรณ์หรือทำหนังสือยินยอมให้สหกรณ์หักบัญชีเงินฝากของสมาชิกที่มีอยู่ก็ได้</p> <p>เมื่อสมาชิกมีคำขอเป็นหนังสือและคณะกรรมการดำเนินการได้สอบสวนพิจารณาเห็นว่า สมาชิกนั้นตกอยู่ในพฤติการณ์อื่นทำให้ไม่สามารถชำระค่าหุ้นรายเดือนได้ โดยมีขึ้นเกิดขึ้นด้วยเจตนาอันไม่สุจริตของคนคณะกรรมการดำเนินการจะอนุญาตให้สมาชิกนั้นมิต้องชำระค่าหุ้นรายเดือนชั่วคราวระยะเวลา ตามที่คณะกรรมการดำเนินการเห็นสมควรก็ได้</p>	<p>เพื่อให้สอดคล้องกับการดำเนินงานของสหกรณ์</p>

ข้อความเดิม (1)	ข้อความที่ขอแก้ไขเพิ่มเติม (2)	เหตุผล (3)
<p>ข้อ 80 อำนาจหน้าที่ของคณะกรรมการดำเนินการ คณะกรรมการดำเนินการมีอำนาจหน้าที่ดำเนินกิจการที่พึงประสงค์ของสหกรณ์ ให้เป็นไปตามกฎหมาย ข้อบังคับ ระเบียบ มติ และคำสั่งของสหกรณ์กับทั้งในทางอันจะทำให้เกิดความจำเริญแก่สหกรณ์ ซึ่งรวมทั้งในข้อต่อไปนี้</p> <p>(1) พิจารณาในเรื่องการรับสมาชิกและสมาชิกออกจากสหกรณ์ ตลอดจนดูแลให้สมาชิกปฏิบัติกรต่าง ๆ ตามกฎหมาย ข้อบังคับ ระเบียบ มติและคำสั่งของสหกรณ์</p> <p>(2) พิจารณาในเรื่องการรับฝากเงิน การกู้ยืมเงิน การให้เงินกู้และการฝากหรือลงทุนเงินของสหกรณ์</p> <p>(3) กำหนดและดำเนินการเกี่ยวกับการประชุมใหญ่ และเสนอ <b>บัญชี</b>กับรายงานประจำปี แสดงผลการดำเนินงานของสหกรณ์ต่อที่ประชุมใหญ่</p> <p>(4) เสนอแนะการจัดสรรกำไรสุทธิประจำปีต่อที่ประชุมใหญ่</p> <p>(5) เสนอแผนงานและงบประมาณรายจ่ายประจำปีให้ที่ประชุมใหญ่อนุมัติ</p> <p>(6) พิจารณาคำเนินการแต่งตั้ง หรือจ้าง และกำหนดค่าตอบแทนของผู้จัดการ ตลอดจนควบคุม ดูแลการปฏิบัติงานของผู้จัดการให้เป็นการถูกต้อง</p> <p>(7) พิจารณาคำเนินการแต่งตั้ง และกำหนดค่าตอบแทนแก่ผู้ตรวจสอบภายใน</p> <p>(8) กำหนดระเบียบต่าง ๆ ของสหกรณ์</p> <p>(9) จัดให้มีและดูแลให้เรียบร้อยซึ่งบรรดาทะเบียนสมุดบัญชีเอกสารต่าง ๆ และบรรดา อุปกรณ์ดำเนินงานของสหกรณ์</p> <p>(10) พิจารณาให้สหกรณ์สมัครเข้าเป็นสมาชิกและออกจากชุมนุมสหกรณ์ และองค์การอื่น</p> <p>(11) พิจารณาคำเนินการแต่งตั้งและถอดถอน คณะกรรมการหรือคณะอนุกรรมการ หรือคณะทำงาน เพื่อประโยชน์ในการดำเนินกิจการของสหกรณ์</p>	<p>ข้อ 80 อำนาจหน้าที่ของคณะกรรมการดำเนินการ คณะกรรมการดำเนินการมีอำนาจหน้าที่ดำเนินกิจการที่พึงประสงค์ของสหกรณ์ ให้เป็นไปตามกฎหมาย ข้อบังคับ ระเบียบ มติ และคำสั่งของสหกรณ์กับทั้งในทางอันจะทำให้เกิดความจำเริญแก่สหกรณ์ ซึ่งรวมทั้งในข้อต่อไปนี้</p> <p>(1) พิจารณาในเรื่องการรับสมาชิกและสมาชิกออกจากสหกรณ์ ตลอดจนดูแลให้สมาชิกปฏิบัติกรต่าง ๆ ตามกฎหมาย ข้อบังคับ ระเบียบ มติและคำสั่งของสหกรณ์</p> <p>(2) พิจารณาในเรื่องการรับฝากเงิน การกู้ยืมเงิน การให้เงินกู้และการฝากหรือลงทุนเงินของสหกรณ์</p> <p>(3) กำหนดและดำเนินการเกี่ยวกับการประชุมใหญ่ และเสนอ <b>งบการเงินประจำปีกับรายงานประจำปี</b> แสดงผลการดำเนินงานของสหกรณ์ต่อที่ประชุมใหญ่</p> <p>(4) เสนอแนะการจัดสรรกำไรสุทธิประจำปีต่อที่ประชุมใหญ่</p> <p>(5) เสนอแผนงานและงบประมาณรายจ่ายประจำปีให้ที่ประชุมใหญ่อนุมัติ</p> <p>(6) พิจารณาคำเนินการแต่งตั้ง หรือจ้าง และกำหนดค่าตอบแทนของผู้จัดการ ตลอดจนควบคุม ดูแลการปฏิบัติงานของผู้จัดการให้เป็นการถูกต้อง</p> <p>(7) พิจารณาคำเนินการแต่งตั้ง และกำหนดค่าตอบแทนแก่ผู้ตรวจสอบภายใน</p> <p>(8) กำหนดระเบียบต่าง ๆ ของสหกรณ์</p> <p>(9) จัดให้มีและดูแลให้เรียบร้อยซึ่งบรรดาทะเบียนสมุดบัญชีเอกสารต่าง ๆ และบรรดา อุปกรณ์ดำเนินงานของสหกรณ์</p> <p>(10) พิจารณาให้สหกรณ์สมัครเข้าเป็นสมาชิกและออกจากชุมนุมสหกรณ์ และองค์การอื่น</p> <p>(11) พิจารณาคำเนินการแต่งตั้งและถอดถอน คณะกรรมการหรือคณะอนุกรรมการ หรือคณะทำงาน เพื่อประโยชน์ในการดำเนินกิจการของสหกรณ์</p>	<p>เพื่อให้เป็นไปตามแนวทางการแต่งตั้งผู้ทรงคุณวุฒิเป็นที่ปรึกษาของสหกรณ์ ตามคำแนะนำนายทะเบียนสหกรณ์</p> <p>เพื่อให้สอดคล้องกับ พ.ร.บ.สหกรณ์ แก้ไขเพิ่มเติม (ฉบับที่ 3) พ.ศ.2564</p>



ข้อความเดิม (1)	ข้อความที่ขอแก้ไขเพิ่มเติม (2)	เหตุผล (3)
<p>(12) พิจารณ์และปฏิบัติตามหนังสือของนายทะเบียนสหกรณ์ รองนายทะเบียนสหกรณ์ ผู้ตรวจการสหกรณ์ ผู้สอบบัญชี หรือพนักงานเจ้าหน้าที่ซึ่งนายทะเบียนสหกรณ์มอบหมาย</p> <p>(13) พิจารณาให้ความเที่ยงธรรมแก่บรรดาสมาชิก เจ้าหน้าที่สหกรณ์ ตลอดจนสอดส่องดูแลโดยทั่วไป เพื่อให้กิจการของสหกรณ์ดำเนินไปด้วยดี</p> <p>(14) พิจารณารายงานของคณะกรรมการอื่น ผู้ตรวจสอบกิจการ ความเห็นของผู้จัดการ และสมาชิกเกี่ยวกับกิจการของสหกรณ์</p> <p>(15) <b>เชิญสมาชิกหรือบุคคลภายนอก</b> ที่เห็นสมควร เป็นที่ปรึกษาของคณะกรรมการดำเนินการ ตลอดจนกำหนดค่าตอบแทนให้ตามที่เห็นสมควร</p> <p>(16) ฟ้อง คอู่ หรือดำเนินคดีเกี่ยวกับกิจการของสหกรณ์ หรือประนีประนอมยอมความ หรือมอบข้อพิพาทให้อนุญาตตุลาการพิจารณาชี้ขาด</p> <p>(17) พิจารณาคำเนิการต่าง ๆ เกี่ยวกับทรัพย์สินดั่งระบุไว้ในวัตถุประสงค์ของสหกรณ์</p> <p>(18) พิจารณาแต่งตั้งกรรมการดำเนินการเป็นผู้แทนสหกรณ์ เพื่อเข้าประชุมใหญ่และออกเสียง ในการประชุมใหญ่ของสันนิบาตสหกรณ์แห่งประเทศไทย ชุมนุมสหกรณ์ และองค์การอื่น ซึ่งสหกรณ์นี้เป็นสมาชิก ทั้งนี้ ให้เป็นไปตามที่ข้อบังคับของสันนิบาตสหกรณ์แห่งประเทศไทย ชุมนุมสหกรณ์ และองค์การนั้น กำหนดไว้</p> <p>(19) พิจารณามอบหมายอำนาจหน้าที่ในการดำเนินงานให้แก่ประธานกรรมการ รองประธานกรรมการ เลขานุการ เหรียญุก ผู้จัดการและบุคคลที่เกี่ยวข้องได้ตามความเหมาะสม</p>	<p>(12) พิจารณ์และปฏิบัติตามหนังสือของนายทะเบียนสหกรณ์ รองนายทะเบียนสหกรณ์ ผู้ตรวจการสหกรณ์ ผู้สอบบัญชี หรือพนักงานเจ้าหน้าที่ซึ่งนายทะเบียนสหกรณ์มอบหมาย</p> <p>(13) พิจารณาให้ความเที่ยงธรรมแก่บรรดาสมาชิก เจ้าหน้าที่สหกรณ์ ตลอดจนสอดส่องดูแลโดยทั่วไป เพื่อให้กิจการของสหกรณ์ดำเนินไปด้วยดี</p> <p>(14) พิจารณารายงานของคณะกรรมการอื่น ผู้ตรวจสอบกิจการ ความเห็นของผู้จัดการ และสมาชิกเกี่ยวกับกิจการของสหกรณ์</p> <p>(15) <b>เชิญบุคคลภายนอก</b> ที่เห็นสมควร เป็นที่ปรึกษาของคณะกรรมการดำเนินการ ตลอดจนกำหนดค่าตอบแทนให้ตามที่เห็นสมควร</p> <p>(16) ฟ้อง คอู่ หรือดำเนินคดีเกี่ยวกับกิจการของสหกรณ์ หรือประนีประนอมยอมความ หรือมอบข้อพิพาทให้อนุญาตตุลาการพิจารณาชี้ขาด</p> <p>(17) พิจารณาคำเนิการต่าง ๆ เกี่ยวกับทรัพย์สินดั่งระบุไว้ในวัตถุประสงค์ของสหกรณ์</p> <p>(18) พิจารณาแต่งตั้งกรรมการดำเนินการเป็นผู้แทนสหกรณ์ เพื่อเข้าประชุมใหญ่และออกเสียง ในการประชุมใหญ่ของสันนิบาตสหกรณ์แห่งประเทศไทย ชุมนุมสหกรณ์ และองค์การอื่น ซึ่งสหกรณ์นี้เป็นสมาชิก ทั้งนี้ ให้เป็นไปตามที่ข้อบังคับของสันนิบาตสหกรณ์แห่งประเทศไทย ชุมนุมสหกรณ์ และองค์การนั้น กำหนดไว้</p> <p>(19) พิจารณามอบหมายอำนาจหน้าที่ในการดำเนินงานให้แก่ประธานกรรมการ รองประธานกรรมการ เลขานุการ เหรียญุก ผู้จัดการและบุคคลที่เกี่ยวข้องได้ตามความเหมาะสม</p>	<p>เพื่อให้สอดคล้องกับคำแนะนำนายทะเบียนสหกรณ์</p>

<p>ข้อความเดิม</p> <p>(1)</p>	<p>ข้อความที่ขอแก้ไขเพิ่มเติม</p> <p>(2)</p>	<p>เหตุผล</p> <p>(3)</p>
<p>ข้อ 102. ที่ปรึกษาและที่ปรึกษากิตติมศักดิ์ คณะกรรมการดำเนินการอาจเชิญ <b>สมาชิกหรือ</b> บุคคลภายนอก ซึ่งทรงคุณวุฒิมีความรู้ความสามารถ และเหมาะสมเป็นที่ปรึกษาและที่ปรึกษากิตติมศักดิ์ได้ จำนวนไม่เกินห้าคน เพื่อให้ความเห็นแนะนำในการดำเนินงานทั่วไปของสหกรณ์ ทั้งนี้ให้เป็นไปตามระเบียบที่สหกรณ์กำหนด</p>	<p>ข้อ 102. ที่ปรึกษาและที่ปรึกษากิตติมศักดิ์ คณะกรรมการดำเนินการอาจ <b>เชิญบุคคลภายนอก</b> ซึ่ง ทรงคุณวุฒิมีความรู้ความสามารถและเหมาะสมเป็นที่ ปรึกษาและที่ปรึกษากิตติมศักดิ์ได้จำนวนไม่เกินห้าคน เพื่อให้ความเห็นแนะนำในการดำเนินงานทั่วไปของ สหกรณ์ ทั้งนี้ให้เป็นไปตามระเบียบที่สหกรณ์กำหนด</p>	<p>เพื่อให้สอดคล้องกับ คำแนะนำนาย ทะเบียนสหกรณ์</p>
<p>ข้อความเดิม</p> <p>(1)</p>	<p>ข้อความที่ขอแก้ไขเพิ่มเติม</p> <p>(2)</p>	<p>เหตุผล</p> <p>(3)</p>
<p>ข้อ 103. ผู้ตรวจสอบกิจการ ให้ที่ประชุมใหญ่ เลือกตั้งสมาชิกหรือบุคคลภายนอก <b>ผู้มีความรู้</b> ความรู้ ความสามารถในด้านธุรกิจ การเงิน การบัญชี การ บริหารจัดการ การเศรษฐกิจการสหกรณ์ กฎหมายที่ เกี่ยวข้องกับสหกรณ์ <b>และมีคุณสมบัติเป็นผู้ผ่านการ อบรมการตรวจสอบกิจการจากกรมตรวจบัญชี สหกรณ์หรือหน่วยงานอื่นที่ได้รับการรับรองหลักสูตร จากกรมตรวจบัญชี</b> เป็นผู้ตรวจสอบกิจการของ สหกรณ์ <b>เป็นการประจำปี</b> จำนวน 1 คนหรือหนึ่งนิติ บุคคล</p> <p>(ก) <b>คุณสมบัติของผู้ตรวจสอบกิจการต้องมี ดังต่อไปนี้</b></p> <p>(1) เป็นสมาชิกของสหกรณ์ หรือบุคคลภายนอก หรือนิติบุคคลที่รับเลือกจากที่ประชุมใหญ่ของ สหกรณ์ หากเป็นสมาชิกของสหกรณ์ต้องไม่คิดนัด ชำระหนี้ใน 1 ปีบัญชีที่ผ่านมา</p> <p>(2) ผ่านการอบรมการตรวจสอบกิจการจากกรม ตรวจบัญชีสหกรณ์ หรือหน่วยงานอื่นที่ได้รับการ รับรองหลักสูตรจากกรมตรวจบัญชีสหกรณ์</p> <p>(ข) <b>ผู้ตรวจสอบกิจการต้องไม่มีลักษณะ ดังต่อไปนี้</b></p> <p>(1) เป็นผู้สอบบัญชี หรือผู้ช่วยผู้สอบบัญชี หรือบุคคลที่อยู่ในสังกัดนิติบุคคลที่รับงาน สอบบัญชีของสหกรณ์ในปีบัญชีนั้น</p>	<p>ข้อ 103. ผู้ตรวจสอบกิจการ ให้ที่ประชุมใหญ่เลือกตั้ง สมาชิกหรือบุคคลภายนอก <b>ผู้มีความรู้ความสามารถ</b> ใน ด้านธุรกิจ การเงิน การบัญชี การบริหารจัดการ การ เศรษฐกิจการสหกรณ์ กฎหมายที่เกี่ยวข้องกับสหกรณ์ เป็นผู้ตรวจสอบกิจการ <b>ของสหกรณ์ จำนวน 1 คน</b> หรือ หนึ่งนิติบุคคล</p> <p>(ก) <b>คุณสมบัติของผู้ตรวจสอบกิจการต้องมี ดังต่อไปนี้</b></p> <p>(1) เป็นสมาชิกของสหกรณ์ หรือบุคคลภายนอก หรือนิติบุคคลที่รับเลือกจากที่ประชุมใหญ่ของสหกรณ์ หากเป็นสมาชิกของสหกรณ์ต้องไม่คิดนัดชำระหนี้ใน 1 ปีบัญชีที่ผ่านมา</p> <p>(2) ผ่านการอบรมการตรวจสอบกิจการจากกรม ตรวจบัญชีสหกรณ์ หรือหน่วยงานอื่นที่ได้รับการรับรอง หลักสูตรจากกรมตรวจบัญชีสหกรณ์</p> <p>(ข) <b>ผู้ตรวจสอบกิจการต้องไม่มีลักษณะดังต่อไปนี้</b></p> <p>(1) เป็นผู้สอบบัญชี หรือผู้ช่วยผู้สอบบัญชี หรือ บุคคลที่อยู่ในสังกัดนิติบุคคลที่รับงานสอบบัญชีของ สหกรณ์ในปีบัญชีนั้น เว้นแต่ได้พ้นจากการเป็นผู้สอบ บัญชี หรือผู้ช่วยผู้สอบบัญชี หรือลาออกจากนิติบุคคลที่ รับงานสอบบัญชีสหกรณ์นั้นมาแล้วไม่น้อยกว่า 1 ปี</p> <p>(2) เป็นกรรมการของสหกรณ์นั้น เว้นแต่ได้พ้น ตำแหน่งกรรมการมาแล้วไม่น้อยกว่า 2 ปีบัญชีของสหกรณ์</p>	<p>เพื่อเป็นไปตาม ระเบียบนายทะเบียน ว่าด้วยการตรวจสอบ กิจการของสหกรณ์ พ.ศ.2563</p>

<p>ข้อความเดิม</p> <p>(1)</p>	<p>ข้อความที่ขอแก้ไขเพิ่มเติม</p> <p>(2)</p>	<p>เหตุผล</p> <p>(3)</p>
<p>(2) เป็นกรรมการของสหกรณ์นั้น เว้นแต่ได้พ้นตำแหน่งกรรมการมาแล้วไม่น้อยกว่า 2 ปีบัญชีของสหกรณ์</p> <p>(3) เป็นคู่สมรส บุตร บิดามารดาของกรรมการ หรือผู้จัดการ หรือเจ้าหน้าที่ของสหกรณ์นั้น</p> <p>(4) เป็นผู้จัดการ หรือเจ้าหน้าที่ของสหกรณ์นั้น หรือสหกรณ์อื่น หรือเคยถูกให้ออกจากตำแหน่ง หรือเจ้าหน้าที่ของสหกรณ์นั้น หรือสหกรณ์อื่น ฐานทุจริตต่อหน้าที่</p> <p>(5) เป็นบุคคลล้มละลายหรือเคยเป็นบุคคลล้มละลายทุจริต</p> <p>(6) เคยได้รับโทษจำคุกโดยคำพิพากษาถึงที่สุดให้จำคุก เว้นแต่เป็นโทษสำหรับความผิดที่ได้กระทำโดยประมาทหรือความผิดลหุโทษ</p> <p>(7) เคยถูกไล่ออก ปลดออก หรือให้ออกจากราชการ องค์กร หรือหน่วยงานของรัฐ หรือเอกชน ฐานทุจริตต่อหน้าที่</p> <p>(8) เคยถูกให้พ้นจากตำแหน่งกรรมการ หรือผู้ตรวจสอบกิจการ หรือมีคำวินิจฉัยเป็นที่สุดท้ายให้พ้นจากตำแหน่งกรรมการหรือผู้ตรวจสอบกิจการของสหกรณ์นั้นหรือสหกรณ์อื่น</p> <p>(9) เคยถูกที่ประชุมใหญ่มีมติให้ถอดถอนออกจากตำแหน่งกรรมการ หรือผู้ตรวจสอบกิจการเพราะเหตุทุจริตต่อหน้าที่ของสหกรณ์นั้น หรือสหกรณ์อื่น</p> <p>(10) เคยถูกให้ออกจากการเป็นสมาชิกสหกรณ์นั้นหรือสหกรณ์อื่น</p> <p>(11) เป็นผู้อยู่ระหว่างการถูกสั่งพัก หรือเพิกถอนใบอนุญาตเป็นผู้สอบบัญชีรับอนุญาต</p> <p>(12) เป็นผู้อยู่ระหว่างการถูกสั่งพัก หรือเพิกถอนชื่อออกจากทะเบียนผู้สอบบัญชีภาคเอกชนตามระเบียบนายทะเบียนสหกรณ์ ว่าด้วยจรรยาบรรณของผู้สอบบัญชีสหกรณ์</p> <p>(13) เป็นคนไร้ความสามารถ คนเสมือนไร้ความสามารถ คนวิกลจริตหรือจิตฟั่นเฟือนไม่สมประกอบ</p>	<p>(3) เป็นคู่สมรส บุตร บิดามารดาของกรรมการ หรือผู้จัดการ หรือเจ้าหน้าที่ของสหกรณ์นั้น</p> <p>(4) เป็นผู้จัดการ หรือเจ้าหน้าที่ของสหกรณ์นั้น หรือสหกรณ์อื่น หรือเคยถูกให้ออกจากตำแหน่งหรือเจ้าหน้าที่ของสหกรณ์นั้นหรือสหกรณ์อื่นฐานทุจริตต่อหน้าที่</p> <p>(5) เป็นบุคคลล้มละลายหรือเคยเป็นบุคคลล้มละลายทุจริต</p> <p>(6) เคยได้รับโทษจำคุกโดยคำพิพากษาถึงที่สุดให้จำคุก เว้นแต่เป็นโทษสำหรับความผิดที่ได้กระทำโดยประมาทหรือความผิดลหุโทษ</p> <p>(7) เคยถูกไล่ออก ปลดออก หรือให้ออกจากราชการ องค์กร หรือหน่วยงานของรัฐ หรือเอกชน ฐานทุจริตต่อหน้าที่</p> <p>(8) เคยถูกให้พ้นจากตำแหน่งกรรมการ หรือขาดจากการเป็นผู้ตรวจสอบกิจการ หรือมีคำวินิจฉัยเป็นที่สุดท้ายให้พ้นจากตำแหน่งกรรมการหรือขาดจากการเป็นผู้ตรวจสอบกิจการของสหกรณ์นั้นหรือสหกรณ์อื่น</p> <p>(9) เคยถูกที่ประชุมใหญ่มีมติให้ถอดถอนออกจากตำแหน่งกรรมการ หรือผู้ตรวจสอบกิจการเพราะเหตุทุจริตต่อหน้าที่ของสหกรณ์นั้น หรือสหกรณ์อื่น</p> <p>(10) เคยถูกให้ออกจากการเป็นสมาชิกสหกรณ์นั้นหรือสหกรณ์อื่น</p> <p>(11) เป็นผู้อยู่ระหว่างการถูกสั่งพัก หรือเพิกถอนใบอนุญาตเป็นผู้สอบบัญชีรับอนุญาต</p> <p>(12) เป็นผู้อยู่ระหว่างการถูกสั่งพัก หรือขีดชื่อออกจากทะเบียนรายชื่อผู้สอบรับอนุญาตหรือบุคคลอื่นของกรมตรวจบัญชีสหกรณ์</p> <p>(13) เป็นคนไร้ความสามารถ คนเสมือนไร้ความสามารถ คนวิกลจริตหรือจิตฟั่นเฟือนไม่สมประกอบ 103/1 ขั้นตอนและวิธีการเลือกตั้งผู้ตรวจสอบกิจการให้คณะกรรมการดำเนินการประกาศรับสมัครผู้ตรวจสอบกิจการ และพิจารณาคัดเลือกผู้ตรวจกิจการที่มีคุณสมบัติ และไม่มีลักษณะต้องห้ามตามระเบียบนายทะเบียน</p>	

ข้อความเดิม (1)	ข้อความที่ขอแก้ไขเพิ่มเติม (2)	เหตุผล (3)
	<p>สหกรณ์กำหนด และนำเสนอผู้ตรวจสอบกิจการที่ผ่านมา คัดเลือกให้ที่ประชุมใหญ่เลือกตั้งโดยวิธีลงคะแนน เปิดเผย และให้ผู้ที่ได้รับเลือกตั้งคะแนนสูงสุดเป็นผู้ ตรวจสอบกิจการ หากมีคะแนนเท่ากันให้ประธานออก เสียงเพิ่มอีกเสียง และให้ผู้ที่ได้รับเลือกตั้งลำดับคะแนน รองลงมาเป็นผู้ตรวจสอบกิจการสำรองจำนวนหนึ่งคน โดยผู้สมัครเข้ารับการเลือกตั้งเป็นผู้ตรวจสอบกิจการ ต้องแสดงตนต่อที่ประชุมใหญ่ด้วย</p> <p>กรณีผู้ตรวจสอบกิจการได้พ้นจากตำแหน่งด้วยเหตุ ตามข้อ 105 ( 2 ) ( 3 ) ( 4 ) ( 5 ) ให้ผู้ตรวจสอบกิจการ สำรองปฏิบัติงานได้ทันทีเท่าระยะเวลาที่ผู้ตรวจสอบ กิจการคนเดิมคงเหลืออยู่ หรือจนกว่าจะมีการเลือกตั้ง ผู้ตรวจสอบกิจการใหม่</p>	
ข้อความเดิม (1)	ข้อความที่ขอแก้ไขเพิ่มเติม (2)	เหตุผล (3)
<p>ข้อ 104. การดำรงตำแหน่งผู้ตรวจสอบกิจการ ผู้ตรวจสอบกิจการอยู่ในตำแหน่งได้มีกำหนดเวลาสอง ปีทางบัญชีสหกรณ์ ถ้าเมื่อครบกำหนดเวลาแล้วยังไม่มี การเลือกตั้งผู้ตรวจสอบกิจการคนใหม่ ก็ให้ผู้ตรวจสอบ กิจการคนเดิมปฏิบัติหน้าที่ไปพลางก่อน ผู้ ตรวจสอบกิจการซึ่งออกไปนั้น อาจได้รับเลือกตั้งซ้ำ</p>	<p>ข้อ 104. การดำรงตำแหน่งผู้ตรวจสอบกิจการ วาระ ของผู้ตรวจสอบกิจการอยู่ในตำแหน่งได้มีกำหนดเวลา คราวละ 2 ปีนับแต่ปีบัญชีที่ที่ประชุมใหญ่มีมติเลือกตั้ง ผู้ตรวจสอบกิจการ</p> <p>ผู้ตรวจสอบกิจการที่พ้นจากตำแหน่งตามวาระแล้ว อาจได้รับเลือกตั้งจากที่ประชุมใหญ่อีกได้ แต่ต้องไม่เกิน 2 วาระติดต่อกัน</p> <p>เมื่อพ้นวาระการดำรงตำแหน่ง หากยังไม่มีการ เลือกตั้งใหม่ให้ปฏิบัติหน้าที่อยู่ต่อไปจนกว่าที่ประชุม ใหญ่มีมติเลือกตั้งผู้ตรวจสอบกิจการคนใหม่</p> <p>กรณีผู้ตรวจสอบกิจการขาดจากการเป็นผู้ตรวจสอบ กิจการก่อนครบวาระตามวาระหนึ่ง ให้เลือกตั้งผู้ตรวจ สอบกิจการใหม่ ในคราวประชุมใหญ่ครั้งแรกหลังจากผู้ ตรวจสอบกิจการคนนั้นขาดจากการเป็นผู้ตรวจสอบ กิจการและให้นำวาระการดำรงตำแหน่งของผู้มาแทน ต่อเนื่องจากผู้ที่มาดำรงตำแหน่งแทน</p>	<p>เพื่อเป็นไปตาม ระเบียบนายทะเบียน ว่าด้วยการตรวจสอบ กิจการของสหกรณ์ พ.ศ.2563</p>

ข้อความเดิม (1)	ข้อความที่ขอแก้ไขเพิ่มเติม (2)	เหตุผล (3)
<p>ข้อ 105. การพ้นจากตำแหน่งผู้ตรวจสอบกิจการ ผู้ตรวจสอบกิจการต้องพ้นจากตำแหน่ง เพราะเหตุอย่างใดอย่างหนึ่งดังต่อไปนี้</p> <p>(1) ถึงคราวออกตามวาระ</p> <p>(2) ตาย</p> <p>(3) ลาออก โดยแสดงเหตุผลเป็นหนังสือยื่นต่อคณะกรรมการดำเนินการสหกรณ์แล้วแต่กรณี</p> <p>(4) ที่ประชุมใหญ่ของสหกรณ์ ลงมติถอดถอนผู้ตรวจสอบกิจการซึ่งเป็นบุคคลธรรมดาหรือนิติบุคคล ออกจากตำแหน่งทั้งคณะ หรือรายบุคคล</p> <p>(5) นายทะเบียนสหกรณ์วินิจฉัยว่าขาดคุณสมบัติ หรือมีลักษณะต้องห้ามตามระเบียบนายทะเบียนสหกรณ์กำหนด</p>	<p>ข้อ 105. การพ้นจากตำแหน่งผู้ตรวจสอบกิจการ ผู้ตรวจสอบกิจการต้องขาดจากเป็นผู้ตรวจสอบกิจการ เพราะเหตุอย่างใดอย่างหนึ่งดังต่อไปนี้</p> <p>(1) พ้นจากตำแหน่งตามวาระ</p> <p>(2) ตาย</p> <p>(3) ลาออก โดยแสดงเหตุผลเป็นหนังสือยื่นต่อประธานคณะกรรมการดำเนินการสหกรณ์ การลาออกมีผลนับแต่วันที่ประชุมคณะกรรมการดำเนินการสหกรณ์มีมติรับทราบหนังสือลาออก</p> <p>(4) ที่ประชุมใหญ่ของสหกรณ์ ลงมติถอดถอนผู้ตรวจสอบกิจการซึ่งเป็นบุคคลธรรมดา หรือนิติบุคคล ออกจากตำแหน่ง</p> <p>(5) อธิบดีกรมตรวจบัญชีสหกรณ์วินิจฉัยว่าขาดคุณสมบัติ หรือมีลักษณะต้องห้ามตามระเบียบนายทะเบียนสหกรณ์กำหนด</p>	<p>เพื่อเป็นไปตามระเบียบนายทะเบียนว่าด้วยการตรวจสอบกิจการของสหกรณ์ พ.ศ.2563</p>
<p>ข้อความเดิม (1)</p>	<p>ข้อความที่ขอแก้ไขเพิ่มเติม (2)</p>	<p>เหตุผล (3)</p>
<p>ข้อ 106. อำนาจหน้าที่ของผู้ตรวจสอบกิจการ ผู้ตรวจสอบกิจการมีอำนาจหน้าที่ตรวจสอบการดำเนินงานทั้งปวงของสหกรณ์ ซึ่งรวมทั้งในข้อต่อไปนี้คือ</p> <p>(1) ตรวจสอบเอกสาร สรรพสมุด บัญชี ทะเบียน และการเงิน ตลอดจนทรัพย์สินและหนี้สิน ทั้งปวงของสหกรณ์ เพื่อทราบฐานะและข้อเท็จจริงของสหกรณ์ที่เป็นอยู่จริง</p> <p>(2) ตรวจสอบหลักฐานและความถูกต้องของการดำเนินธุรกิจแต่ละประเภทของสหกรณ์เพื่อประเมินผล และอาจให้ข้อแนะนำแก่คณะกรรมการดำเนินการ ผู้จัดการและเจ้าหน้าที่ของสหกรณ์ทั้งทางวิชาการ และทางปฏิบัติในกิจการนั้นๆ</p> <p>(3) ตรวจสอบการจัดจ้างและแต่งตั้งเจ้าหน้าที่ของสหกรณ์ ตลอดจนหนังสือสัญญาจ้างและหลักประกัน</p> <p>(4) ตรวจสอบการปฏิบัติงานตามแผนงาน และการ</p>	<p>ข้อ 106. หน้าที่ความรับผิดชอบของผู้ตรวจสอบกิจการ ผู้ตรวจสอบกิจการมีหน้าที่ตรวจสอบการดำเนินงานทั้งปวงของสหกรณ์ ทั้งด้านการปฏิบัติเกี่ยวกับการเงิน การบัญชี และด้านปฏิบัติการในการดำเนินธุรกิจตามที่กำหนดไว้ในข้อบังคับของสหกรณ์ รวมถึงการประเมินผลการควบคุมภายใน การรักษาความปลอดภัยของข้อมูลสารสนเทศของสหกรณ์ และการตรวจสอบในเรื่องต่างๆ ดังนี้</p> <p>(1) ตรวจสอบความถูกต้องของการบันทึกบัญชี เพื่อให้เป็นไปตามแบบและรายการที่นายทะเบียนสหกรณ์กำหนด</p> <p>(2) ประเมินความมีประสิทธิภาพและประสิทธิผลการดำเนินงานของคณะกรรมการดำเนินการสหกรณ์ เพื่อให้ข้อสังเกตและข้อเสนอแนะในการปรับปรุงการบริหารงานของคณะกรรมการดำเนินการสหกรณ์ให้เป็นไปตามกฎหมาย ข้อบังคับ และระเบียบของสหกรณ์</p>	<p>เพื่อเป็นไปตามระเบียบนายทะเบียนว่าด้วยการตรวจสอบกิจการของสหกรณ์ พ.ศ.2563</p>

ข้อความเดิม (1)	ข้อความที่ขอแก้ไขเพิ่มเติม (2)	เหตุผล (3)
<p>ใช้จ่ายเงินงบประมาณรายจ่ายประจำปีของสหกรณ์</p> <p>(5) ติดตามผลการดำเนินงานของคณะกรรมการดำเนินการเพื่อพิจารณาหาทางปรับปรุงแผนงาน ข้อบังคับ ระเบียบ มติ ตลอดจนคำสั่งต่าง ๆ ของสหกรณ์</p> <p>(6) ตรวจสอบการปฏิบัติตามกฎหมาย ข้อบังคับ ระเบียบ มติ และคำสั่งของสหกรณ์ หรือกิจการอื่น ๆ เพื่อให้ได้ผลดีแก่การดำเนินงานของสหกรณ์</p> <p>การตรวจสอบกิจการและการดำเนินงานของสหกรณ์ ผู้ตรวจสอบกิจการต้องปฏิบัติงานตามแนวปฏิบัติการตรวจสอบกิจการที่กรมตรวจบัญชีสหกรณ์กำหนด</p>	<p>(3) สอบทานระบบการปฏิบัติงานของสหกรณ์ เพื่อให้เป็นไปตามกฎหมาย ระเบียบนายทะเบียนสหกรณ์ ข้อบังคับ และระเบียบของสหกรณ์ รวมถึงคำสั่งของส่วนราชการที่กำกับดูแลกำหนดให้ต้องปฏิบัติ</p> <p>(4) ตรวจสอบและทานระบบการควบคุม ดูแล รักษาทรัพย์สินของสหกรณ์ วิเคราะห์และประเมินผลความมีประสิทธิภาพในการใช้ทรัพย์สินของสหกรณ์ เพื่อให้การใช้ทรัพย์สินเป็นไปอย่างเหมาะสมและคุ้มค่า</p> <p>(5) ตรวจสอบเพื่อให้แน่ใจว่า หนังสือจากส่วนราชการที่มีหน้าที่กำกับดูแลสหกรณ์ และจากผู้สอบบัญชีสหกรณ์ที่แจ้งข้อสังเกตหรือบกพร่องเกี่ยวกับการดำเนินงานของสหกรณ์ได้รับพิจารณาแก้ไขแล้ว</p> <p>(6) ติดตามผลการดำเนินการแก้ไขข้อบกพร่อง ข้อสังเกต และให้รายงานผลการติดตามการแก้ไข ข้อบกพร่อง ข้อสังเกตของสหกรณ์ไว้ในรายงานผลการตรวจสอบกิจการด้วย</p> <p>(7) เข้าร่วมประชุมคณะกรรมการดำเนินการและเข้าร่วมประชุมใหญ่เพื่อชี้แจงรายงานผลการตรวจสอบกิจการต่อที่ประชุม</p>	
<p>ข้อความเดิม (1)</p>	<p>ข้อความที่ขอแก้ไขเพิ่มเติม (2)</p>	<p>เหตุผล (3)</p>
<p>ข้อ 107. การรายงานผลการตรวจสอบ ให้ผู้ตรวจสอบกิจการรายงานผลการตรวจสอบประจำปี และประจำปี รวมทั้งข้อสังเกต ข้อเสนอแนะ เป็นลายลักษณ์อักษร และเข้าร่วมประชุมเพื่อแจ้งผลการตรวจสอบประจำปีต่อคณะกรรมการดำเนินการในการประชุมประจำปีคราวถัดไป และรายงานผลการตรวจสอบประจำปีต่อที่ประชุมใหญ่ของสหกรณ์ด้วย</p> <p>กรณีที่ผู้ตรวจสอบกิจการพบว่ามีเหตุการณ์ที่อาจก่อให้เกิดความเสียหายแก่สมาชิกของสหกรณ์อย่างร้ายแรง หรือสหกรณ์มีการปฏิบัติไม่ปฏิบัติตามกฎหมาย ระเบียบ คำสั่ง ประกาศหรือคำแนะนำของทางราชการ</p>	<p>ข้อ 107. การรายงานผลการตรวจสอบ ให้ผู้ตรวจสอบกิจการรายงานผลการตรวจสอบกิจการเป็นลายลักษณ์อักษรเพื่อสรุปผลการตรวจสอบ รวมทั้งข้อสังเกตและข้อเสนอแนะที่เป็นประโยชน์โดยให้เสนอผลการตรวจสอบกิจการ ดังต่อไปนี้</p> <p>(1) รายงานผลการตรวจสอบกิจการประจำปี เสนอต่อคณะกรรมการดำเนินการสหกรณ์ในการประชุมประจำปี</p> <p>(2) รายงานผลการตรวจสอบกิจการประจำปีให้เสนอต่อที่ประชุมใหญ่ของสหกรณ์</p> <p>(3) รายงานผลการตรวจสอบกิจการกรณีเร่งด่วน ใน</p>	<p>เพื่อเป็นไปตามระเบียบนายทะเบียนว่าด้วยการตรวจสอบกิจการของสหกรณ์ พ.ศ.2563</p>

ข้อความเดิม (1)	ข้อความที่ข้อแก้ไขเพิ่มเติม (2)	เหตุผล (3)
<p>รวมทั้งข้อบังคับ ระเบียบ มติที่ประชุมหรือคำสั่งของ สหกรณ์ จนก่อให้เกิดความเสียหายแก่สมาชิกและ สหกรณ์อย่างร้ายแรง ให้แจ้งผลการตรวจสอบต่อ คณะกรรมการดำเนินการทันทีเพื่อดำเนินการแก้ไข และ ให้จัดส่งสำเนารายงานดังกล่าวต่อสำนักงานตรวจบัญชี สหกรณ์ และสำนักงานสหกรณ์จังหวัด ที่กำกับดูแล โดยเร็ว</p> <p>ให้ผู้ตรวจสอบกิจการติดตามผลการแก้ไขตาม รายงานการตรวจสอบ และสำเนารายงานผลการแก้ไข และผลการติดตามของผู้ตรวจสอบกิจการต่อสำนักงาน ตรวจบัญชีสหกรณ์ สำนักงานสหกรณ์จังหวัด ที่กำกับ คูณ</p>	<p>กรณีให้ผู้ตรวจสอบกิจการพบว่าเหตุการณ์ที่ก่อให้เกิด ความเสียหายกับสหกรณ์ หรือสหกรณ์มีการปฏิบัติไม่ เป็นไปตามกฎหมายระเบียบ คำสั่ง ประกาศ หรือ คำแนะนำของทางราชการ รวมทั้งข้อบังคับ ระเบียบ มติ ที่ประชุม หรือคำสั่งของสหกรณ์ที่อาจจะก่อให้เกิดความเสียหายแก่สมาชิกและสหกรณ์ ให้ผู้ตรวจสอบกิจการ แจ้งผลการตรวจสอบกิจการต่อคณะกรรมการดำเนินการ สหกรณ์ทันที</p> <p>ให้จัดส่งสำเนารายงานตามวรรคหนึ่งต่อสำนักงาน ตรวจบัญชีสหกรณ์ และสำนักงานสหกรณ์จังหวัด โดยเร็ว</p>	

นางสาวแสงอุษา ส่งแสง ตัวแทนสำนักงานสหกรณ์จังหวัดภูเก็ต แจ้งให้ที่ประชุมทราบว่าเป็นการแก้ไขข้อบังคับของสหกรณ์ในครั้งนี้โดยส่วนใหญ่เป็นการแก้ไขเพื่อให้เป็นไปตามกฎหมาย แก้ไขเพื่อให้เป็นไปตามคำแนะนำของนายทะเบียนสหกรณ์ แก้ไขเพื่อให้เป็นไปตาม พรบ. สหกรณ์ และแก้ไขเพื่อให้เป็นไปตามระเบียบของนายทะเบียนสหกรณ์ว่าด้วยการตรวจสอบกิจการของสหกรณ์ ซึ่งเดิมระเบียบตัวนี้ออกมาเมื่อปี ๒๕๕๔ เมื่อปลายปีที่แล้วประมาณเดือนธันวาคมมีระเบียบใหม่ ออกมา สหกรณ์จึงต้องแก้ไขข้อบังคับให้สอดคล้องกับกฎหมายที่เกี่ยวข้อง ในส่วนที่ขออธิบายเพิ่มเติมน่าจะเป็นระเบียบที่เกี่ยวข้องกับผู้ตรวจสอบกิจการ ซึ่งคุณสมบัติเดิมของผู้ตรวจสอบกิจการที่ได้กำหนดไว้ในข้อบังคับยังคงอยู่เหมือนเดิม คือเป็นสมาชิกหรือบุคคลภายนอก หากเป็นสมาชิกต้องไม่ผิดนัดชำระหนี้ในหนึ่งปีบัญชีที่ผ่านมา และต้องผ่านการอบรมการตรวจสอบ กิจการจากกรมตรวจบัญชีสหกรณ์หรือหน่วยงานอื่นที่ได้รับการรับรอง คุณสมบัติข้อนี้ยังคงอยู่เหมือนเดิมลักษณะต้องห้ามต่าง ๆ จะเป็นการขยายความจากระเบียบตัวเดิมให้มีความชัดเจนยิ่งขึ้น ในกรณีของผู้สอบบัญชีถ้าจะมาเป็นผู้ตรวจสอบกิจการของ สหกรณ์ก็ต้องเว้นจากการเป็นผู้สอบบัญชีหรือผู้ช่วยผู้สอบบัญชี หรือต้องลาออกจากรับงานสอบบัญชีของสหกรณ์ มาแล้วไม่น้อยกว่า ๑ ปีเป็นการเขียนให้ชัดเจนขึ้น ในกรณีของกรรมการยังเน้นย้ำเหมือนเดิมถ้าเป็นกรรมการต้องเว้น ๒ ปี จึงจะมาเป็นผู้ตรวจสอบกิจการได้ก็ยังคงเป็นหลักการเดียวกับระเบียบตัวเดิมอยู่ ในการแก้ไขข้อบังคับตัวนี้ได้เพิ่มเติมในข้อ ๑๐๓/๑ จะระบุขั้นตอนและวิธีการเลือกตั้งผู้ตรวจสอบกิจการให้เป็นไปตามระเบียบ หมายความว่าเดิมจะเสนอชื่อผู้ตรวจสอบ กิจการในที่ประชุมใหญ่หลังจากข้อบังคับตัวนี้ได้รับความเห็นชอบจากนายทะเบียนสหกรณ์ ในปีหน้าสหกรณ์ต้องประกาศรับ สมัครผู้ตรวจกิจการก่อน เพื่อที่จะได้มีการตรวจสอบคุณสมบัติและลักษณะต้องห้ามว่ามีคุณสมบัติถูกต้องและไม่มีลักษณะ ต้องห้ามตามประกาศของนายทะเบียนสหกรณ์ แล้วจึงเสนอชื่อและเลือกตั้งในที่ประชุมใหญ่อีกครั้งหนึ่ง ในเรื่องของวาระการ ดำรงตำแหน่งของผู้ตรวจสอบกิจการเดิมระเบียบนายทะเบียนสหกรณ์กำหนดวาระได้ไม่เกิน ๓ ปี แต่ข้อบังคับของสหกรณ์ ได้เสนอไว้ ๒ ปี เมื่อครบวาระ ๒ ปี สามารถเลือกกลับมาได้อีกโดยไม่มีการเว้นวรรค แต่ระเบียบนายทะเบียนตัวใหม่ กำหนดให้ผู้ตรวจสอบกิจการมีวาระการดำรงตำแหน่งติดต่อกันไม่เกิน ๒ วาระ เช่นเดียวกับกรรมการ เมื่อครบ ๒ วาระต้อง เว้นวรรคก่อนจึงจะกลับมาเป็นผู้ตรวจสอบกิจการได้ อีกประเด็นที่สำคัญในกรณีที่เป็นกรรมการแทน สมมุติว่า ผู้ตรวจสอบกิจการมี วาระการดำรงตำแหน่ง ๒ ปี ในปีหน้าเกิดเหตุสุดวิสัยต้องลาออกจากการเป็นผู้ตรวจสอบกิจการ สหกรณ์มีการเลือกตั้งในที่ ประชุมใหญ่ในปีหน้าคนที่มาแทนจะดำรงตำแหน่งผู้ตรวจสอบกิจการได้ ๑ ปี ในวาระที่ ๑ เช่นเดียวกับกรรมการ อีกส่วน หนึ่งจะเปลี่ยนในส่วนของการวินิจฉัยว่าขาดคุณสมบัติหรือมีคุณสมบัติต้องห้ามเดิมเป็นนายทะเบียนสหกรณ์ เป็นหน้าที่ของ อธิบดีกรมส่งเสริมสหกรณ์ แต่ระเบียบใหม่จะเปลี่ยนเป็นหน้าที่ของอธิบดีกรมตรวจบัญชีสหกรณ์ จะเป็นผู้นิจฉัยว่าขาด คุณสมบัติตามระเบียบหรือไม่ ในส่วนของหน้าที่ความรับผิดชอบอาจจะไม่แตกต่างจากตัวเดิมแต่กำหนดให้ชัดเจนขึ้น คือ มีการ ตรวจสอบเอกสารหลักฐานต่างๆ เข้าร่วมประชุมกับคณะกรรมการและร่วมประชุมใหญ่ชี้แจงผลการตรวจสอบต่อที่ประชุม การ รายงานจะเป็นในลักษณะของกิจการประจำเดือนและประจำปี ถ้ามีกรณีเร่งด่วนที่ผู้ตรวจสอบกิจการตรวจสอบแล้วพบว่าอาจจะ มีเหตุการณ์ที่จะก่อให้เกิดความเสียหายกับสหกรณ์ หรือคณะกรรมการหรือเจ้าหน้าที่ที่มีการปฏิบัติไม่เป็นไปตามระเบียบ คำสั่ง ประกาศ หรือคำแนะนำของทางราชการ ก็ให้รายงานต่อคณะกรรมการสหกรณ์โดยทันทีและส่งรายงานการตรวจสอบทุกอย่าง ให้กับสำนักงานตรวจบัญชีสหกรณ์และสำนักงานสหกรณ์จังหวัดโดยเร็ว

นางสาวรักชนก เครือแพทย์ ตัวแทนจากสำนักงานตรวจบัญชีสหกรณ์จังหวัดภูเก็ตแจ้งให้ที่ประชุมทราบว่า ในการเปลี่ยนแปลงระเบียบตัวนี้เพื่อป้องกันไม่ให้เกิดความผูกขาดกับผู้ตรวจสอบกิจการคนเดิม ๆ โดยผู้ที่จะเป็นผู้ตรวจสอบกิจการ ต้องผ่านการอบรมหลักสูตรการตรวจบัญชีสหกรณ์ที่กรมตรวจบัญชีสหกรณ์รับรอง สหกรณ์สามารถจัดการอบรมขึ้นเองได้แต่ต้องเป็นหลักสูตรที่ต้องผ่านการรับรองจากกรมตรวจบัญชีสหกรณ์เท่านั้น

ประธานในที่ประชุม แจ้งให้ที่ประชุมทราบว่าการควบคุมกำกับสหกรณ์ของกรมส่งเสริมสหกรณ์และกรมตรวจบัญชีสหกรณ์ต้องสร้างความโปร่งใสให้แก่สหกรณ์ต่าง ๆ ในแง่ไขระเบียบต่าง ๆ ส่วนใหญ่เกิดขึ้นจากการประทุติที่ส่อไปในทางที่ไม่ถูกต้อง จึงจำเป็นต้องออกระเบียบต่าง ๆ มาควบคุม ซึ่งการแก้ไขระเบียบต่าง ๆ ให้ถูกต้องตามระเบียบนายทะเบียนสหกรณ์ ต้องขอคำปรึกษาจากนิติกรสำนักงานสหกรณ์จังหวัด ซึ่งมีการแก้ไขหลายรอบกว่าจะถูกต้องสมบูรณ์จนสามารถนำเสนอที่ประชุมใหญ่พิจารณาได้

**มติที่ประชุม** มติด้วยคะแนนเสียงเป็นเอกฉันท์ ให้แก้ไขข้อบังคับสหกรณ์ออมทรัพย์สาธารณสุขภูเก็ต จำกัด พ.ศ. ๒๕๖๒ (ฉบับแก้ไขเพิ่มเติม ฉบับที่ ๓ พ.ศ.๒๕๖๔)

**ระเบียบวาระที่ ๑๓** พิจารณาเลือกคณะกรรมการดำเนินการสหกรณ์ ประจำปี ๒๕๖๔

ประธานในที่ประชุม แจ้งให้ที่ประชุมใหญ่พิจารณาเลือกคณะกรรมการดำเนินการสหกรณ์ ประจำปี ๒๕๖๔ ตามเอกสารรายงานกิจการ ประจำปี ๒๕๖๓ หน้า ๖๙-๗๐ ซึ่งจะต้องทำการสรรหาเข้ามาทดแทน และ จึงขอสรุปผลการสรรหา คณะกรรมการดำเนินการของสหกรณ์ ประจำปี ๒๕๖๔ ดังนี้

กรรมการดำเนินการสหกรณ์ จำนวน ๖ ตำแหน่ง มีสมาชิกสมัครเข้ารับการสรรหาทั้งสิ้น ๘ ราย ได้แก่

- ลำดับที่ ๑ นายสมบัติ บุรีรักษ์ ได้ ๓๖๒ คะแนน
- ลำดับที่ ๒ นางแสงดาว พรหมจันทร์ ได้ ๑๘๔ คะแนน
- ลำดับที่ ๓ นายสมบูรณ์ คาวิจิตร ได้ ๒๑๕ คะแนน
- ลำดับที่ ๔ นายสถาพร วาจาสัตย์ ได้ ๓๓๖ คะแนน
- ลำดับที่ ๕ น.ส.หทัยรัตน์ รังสรรค์สฤกษ์ดี ได้ ๒๗๙ คะแนน
- ลำดับที่ ๖ นายมนตรี สุขช่วย ได้ ๒๗๓ คะแนน
- ลำดับที่ ๗ นางอัญชลี จรียนันทยากุล ได้ ๒๑๒ คะแนน
- ลำดับที่ ๘ นายอริย์รัช ชูชุ่มชื่น ได้ ๑๕๓ คะแนน

สรุปผลการสรรหา กรรมการดำเนินการดำเนินการสหกรณ์ ประจำปี ๒๕๖๔ ได้แก่

- ๑. นายสมบัติ บุรีรักษ์
- ๒. นายสถาพร วาจาสัตย์
- ๓. น.ส.หทัยรัตน์ รังสรรค์สฤกษ์ดี
- ๔. นายมนตรี สุขช่วย
- ๕. นายสมบูรณ์ คาวิจิตร
- ๖. นางอัญชลี จรียนันทยากุล

**มติที่ประชุม** ที่ประชุมใหญ่ได้มีมติรับรองกรรมการดำเนินการสหกรณ์ที่ได้รับการสรรหาประจำปี ๒๕๖๔ - ๒๕๖๕ และได้กำหนดหน้าที่และความรับผิดชอบ ดังนี้

**คณะกรรมการดำเนินการ**

**สหกรณ์ออมทรัพย์สาธารณสุขภูเก็ต จำกัด ประจำปี ๒๕๖๔ - ๒๕๖๕**

**ชุดที่ ๓๗**

๑. นายสมบูรณ์	อัยรักษ์	ตำแหน่ง	ประธานกรรมการ	วาระที่ ๑ ปีที่ ๒
๒. นางจันทร์	งานวิวัฒน์ถาวร	ตำแหน่ง	รองประธานกรรมการ	วาระที่ ๑ ปีที่ ๒
๓. น.ส.หทัยรัตน์	รังสรรค์สฤกษ์ดี	ตำแหน่ง	กรรมการและเลขานุการ	วาระที่ ๑ ปีที่ ๑
๔. นางอัญชลี	จรียนันทยากุล	ตำแหน่ง	กรรมการและเหรัญญิก	วาระที่ ๒ ปีที่ ๑
๕. นายสถาพร	วาจาสัตย์	ตำแหน่ง	กรรมการ	วาระที่ ๒ ปีที่ ๑
๖. นางกชณิชา	ถิ่นถกลาง	ตำแหน่ง	กรรมการ	วาระที่ ๑ ปีที่ ๒
๗. นายไตรทศ	เรืองเดช	ตำแหน่ง	กรรมการ	วาระที่ ๑ ปีที่ ๒



๘. นายสุภัทร์	รัตนดิลก ฌ ฎุเก็ท	ตำแหน่ง	กรรมการ	วาระที่ ๑	ปีที่ ๒
๙. นายสมบัติ	บุรีรักษ์	ตำแหน่ง	กรรมการ	วาระที่ ๑	ปีที่ ๑
๑๐. นายมนตรี	สุขช่วย	ตำแหน่ง	กรรมการ	วาระที่ ๑	ปีที่ ๑
๑๑. นายสมบูรณ์	คาวิจตร์	ตำแหน่ง	กรรมการ	วาระที่ ๑	ปีที่ ๑

**ระเบียบวาระที่ ๑๔** พิจารณาถือใช้ ระเบียบว่าด้วย การสรรหาคณะกรรมการดำเนินการ พ.ศ.๒๕๖๔

ประธานในที่ประชุมมอบหมายผู้จัดการเสนอให้ที่ประชุมใหญ่พิจารณาถือใช้ ระเบียบว่าด้วย การสรรหาคณะกรรมการดำเนินการ พ.ศ.๒๕๖๔ ตามเอกสารรายงานกิจการ ประจำปี ๒๕๖๓ หน้า ๗๑ โดยมีรายละเอียดดังนี้

**ตารางขอแก้ไขระเบียบ**  
**สหกรณ์ออมทรัพย์สาธารณสุขภูเก็ต จำกัด**  
**ว่าด้วยการสรรหาคณะกรรมการดำเนินการ พ.ศ.๒๕๖๔**

ข้อความเดิม (๑)	ข้อความที่ขอแก้ไขเพิ่มเติม (๒)	เหตุผล (๓)
<p><b>ข้อ 4. ในระเบียบนี้</b></p> <p>“สหกรณ์” หมายถึง สหกรณ์ออมทรัพย์ สาธารณสุขภูเก็ต จำกัด</p> <p>“สมาชิก” หมายถึง สมาชิกสหกรณ์ออมทรัพย์ สาธารณสุขภูเก็ต จำกัด</p> <p>“คณะกรรมการดำเนินการ” หมายถึง คณะกรรมการดำเนินการสหกรณ์ออมทรัพย์ สาธารณสุขภูเก็ต จำกัด</p> <p><b>“คณะกรรมการสรรหาและจัดการเลือกตั้ง”</b> หมายถึง กรรมการดำเนินการที่ได้รับแต่งตั้งจากที่ ประชุมคณะกรรมการดำเนินการให้ทำหน้าที่สรร หาและจัดการเลือกตั้งคณะกรรมการสหกรณ์ให้ เป็นไปตามระเบียบนี้</p> <p>“ผู้สมัคร” หมายถึง สมาชิกที่สมัครรับการสรรหา เพื่อเป็นประธานกรรมการ หรือกรรมการ ดำเนินการซึ่งเป็นสมาชิกมาแล้วไม่น้อยกว่า 1 ปี นับถึงวันที่รับสมัคร</p>	<p><b>ข้อ 4. ในระเบียบนี้</b></p> <p>“สหกรณ์” หมายถึง สหกรณ์ออมทรัพย์ สาธารณสุขภูเก็ต จำกัด</p> <p>“สมาชิก” หมายถึง สมาชิกสหกรณ์ออมทรัพย์ สาธารณสุขภูเก็ต จำกัด</p> <p>“คณะกรรมการดำเนินการ” หมายถึง คณะกรรมการดำเนินการสหกรณ์ออมทรัพย์ สาธารณสุขภูเก็ต จำกัด</p> <p>“คณะกรรมการสรรหาและจัดการเลือกตั้ง” หมายถึง กรรมการดำเนินการที่ได้รับแต่งตั้งจากที่ ประชุมคณะกรรมการดำเนินการ <b>หรือสมาชิก</b> <b>สหกรณ์</b> ให้ทำหน้าที่สรรหาและจัดการเลือกตั้ง คณะกรรมการสหกรณ์ให้เป็นไปตามระเบียบนี้</p> <p>“ผู้สมัคร” หมายถึง สมาชิกที่สมัครรับการสรรหา เพื่อเป็นประธานกรรมการ หรือกรรมการ ดำเนินการซึ่งเป็นสมาชิกมาแล้วไม่น้อยกว่า 1 ปี นับถึงวันที่รับสมัคร</p>	<p>เพื่อให้สอดคล้องกับ ข้อบังคับสหกรณ์ พ.ศ.๒๕๖๒</p>

**มติที่ประชุม** พิจารณาแล้ว มีมติเห็นชอบ ให้ถือใช้ ระเบียบว่าด้วย การสรรหาคณะกรรมการดำเนินการ พ.ศ.๒๕๖๔

**ระเบียบวาระที่ ๑๖** เรื่องอื่น ๆ

ประธานในที่ประชุม แจ้งให้ที่ประชุมทราบว่าในการประชุมใหญ่ในครั้งนี้อาจต้องขอขอบคุณสมาชิกสหกรณ์ทุกท่านที่ให้ความร่วมมือเข้าร่วมประชุมในครั้งนี้ หากสมาชิกท่านใดมีข้อสงสัยสามารถโทรศัพท์สอบถามรายละเอียดหรือสอบถามผ่านทางไลน์สหกรณ์โดยจะมีเจ้าหน้าที่สหกรณ์ตอบข้อสงสัยของสมาชิก และขอบคุณทางโรงแรมที่จัดที่ประชุมเป็นไปตามมาตรฐานควบคุมการแพร่ระบาดของไวรัสโควิด ๑๙ จนทำให้สหกรณ์สามารถจัดการประชุมใหญ่ในครั้งนี้สำเร็จไปได้ด้วยดี

**มติที่ประชุม** รับทราบ

เมื่อไม่มีสมาชิกท่านใดเสนอข้อซักถามแล้ว ประธานจึงกล่าวปิดประชุม

เลิกการประชุม เวลา ๑๒.๓๐ น.

(ลงชื่อ) จันทร์เพ็ญ มากแก้ว      กรรมการและเลขานุการ/  
(นางจันทร์เพ็ญ มากแก้ว)      ผู้บันทึกการประชุม

(ลงชื่อ)      สมบูรณ์ อัยรักษ์      ประธานกรรมการ/ประธานที่ประชุม  
(นายสมบูรณ์ อัยรักษ์)      ผู้ตรวจรายงานการประชุม

ที่ประชุม \_\_\_\_\_

\_\_\_\_\_

### ระเบียบวาระที่ 3

## รับทราบรายงานกิจการของสหกรณ์ ประจำปี 2564

### รายงานผลการดำเนินงาน

### สหกรณ์ออมทรัพย์สาธารณสุขภูเก็ต จำกัด

### ประจำปี 2564

ในรอบปี 2564 คณะกรรมการดำเนินการสหกรณ์ออมทรัพย์สาธารณสุขภูเก็ต จำกัด ได้ประชุมร่วมกันเพื่อพิจารณาการอนุมัติการใช้จ่ายเงินให้เป็นไปตามประมาณการรายจ่ายปี 2564 และกำหนดนโยบายการบริหารงานสหกรณ์เพื่อประโยชน์ของสมาชิก จำนวน 12 ครั้ง พร้อมนี้ ขอเสนอผลการดำเนินงานประจำปี 2564 ของสหกรณ์ออมทรัพย์สาธารณสุขภูเก็ต จำกัด ดังนี้

สหกรณ์ออมทรัพย์สาธารณสุขภูเก็ต จำกัด ได้จดทะเบียนตามพระราชบัญญัติสหกรณ์ฯ มาตั้งแต่วันที่ 18 เดือน มิถุนายน พ.ศ. 2528 ปีนี้เป็นปีที่ 37 กิจการของสหกรณ์ออมทรัพย์สาธารณสุขภูเก็ต จำกัด ได้เจริญก้าวหน้าเป็นลำดับ ตามตัวเลขรายการเปรียบเทียบ ดังนี้

#### 1. ผลการดำเนินงานปี 2564 เปรียบเทียบกับปี 2563

รายการ	ปี 2563	ปี 2564	เพิ่ม/(ลด)	คิดเป็น %
1. จำนวนสมาชิก				
1.1 สมาชิกสามัญ	583	613	30	5.15
1.2 สมาชิกสมทบ	178	180	2	1.12
2. ทุนเรือนหุ้นที่ชำระแล้ว	282,184,250.00	294,075,200.00	11,890,950.00	4.21
3. เงินรับฝากจากสมาชิก	119,668,571.59	121,258,188.06	1,589,616.47	1.33
4. ทุนสำรอง	16,338,572.01	17,628,488.43	1,289,916.42	7.89
6. ทุนสะสมตามข้อบังคับ	216,192.00	171,692.00	(44,500.00)	(20.58)
7. เงินให้กู้ยืมเหลืออยู่ที่สมาชิกเมื่อสิ้นปี	331,789,104.15	331,866,475.81	77,371.66	0.02
8. กำไรสุทธิ	12,898,937.70	14,381,087.92	1,482,150.22	11.49

## 2. สมาชิกในวันสิ้นปี 2564

ณ สิ้นปี 2564 สหกรณ์มีสมาชิกคงเหลือ 793 คน โดยมีรายละเอียดจำนวนสมาชิกที่เปลี่ยนแปลงในระหว่างปี ดังนี้

	สามัญ	สมทบ
ยกมาต้นปี	583 คน	178 คน
เพิ่มระหว่างปี	55 คน	20 คน
ลาออก	25 คน	18 คน
คงเหลือ	613 คน	180 คน

\*\*\*หมายเหตุ มีสมาชิกสมทบได้รับการบรรจุรับราชการเป็นกรณีพิเศษ เนื่องจากสถานการณ์ระบาดของโรคติดเชื้อไวรัสโคโรนา 2019 จึงขอเปลี่ยนสถานการณเป็นสมาชิกสามัญ จำนวน 3 คน\*\*\*

### เปรียบเทียบจำนวนสมาชิก พ.ศ. 2560 – 2564

จำนวนสมาชิก (คน)

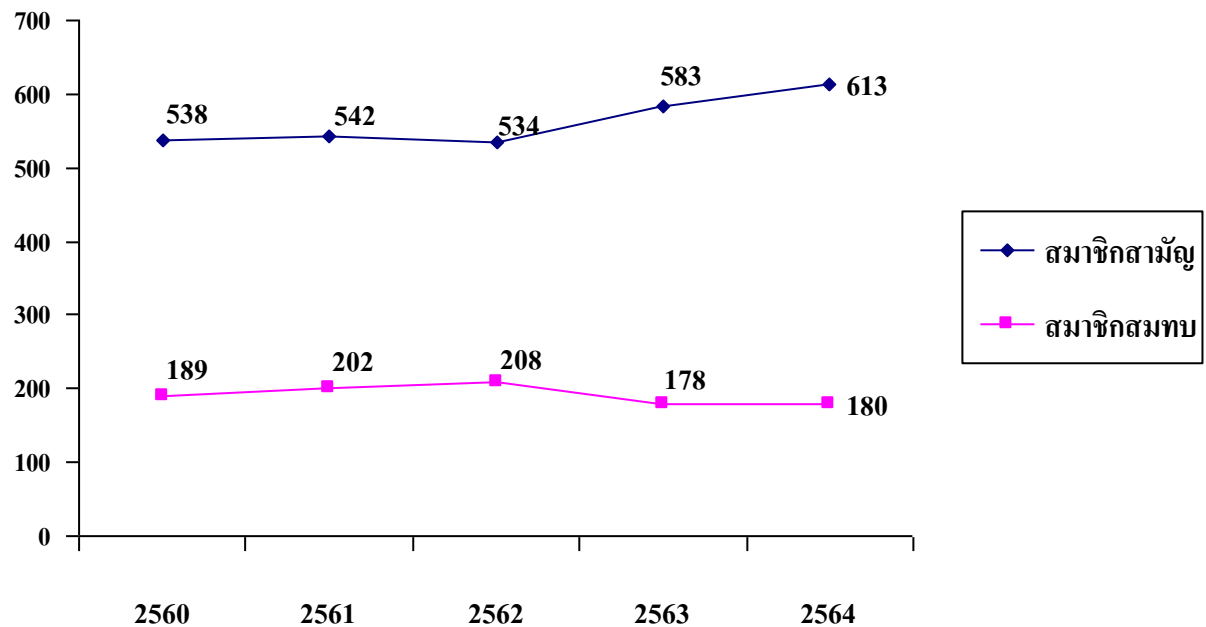

## 3. การส่งเสริมการออมทรัพย์

สมาชิกสหกรณ์ได้นำเงินมาฝากและเพิ่มทุนเรือนหุ้น ในรอบปี 2564 เพื่อให้สหกรณ์ได้นำมาหมุนเวียนให้สมาชิกได้กู้ยืม และบริหารจัดการ ดังนี้

### จำนวนเงินออมของสมาชิกแยกตามประเภทต่างๆ

ปี พ.ศ.	2563	2564
ทุนเรือนหุ้น		
- สมาชิกสามัญ	238,810,750.00	249,103,000.00
- สมาชิกสมทบ	43,373,500.00	44,972,200.00

เปรียบเทียบจำนวนทุนเรือนหุ้น พ.ศ. 2560 – 2564

จำนวนทุนเรือนหุ้น (ล้านบาท)

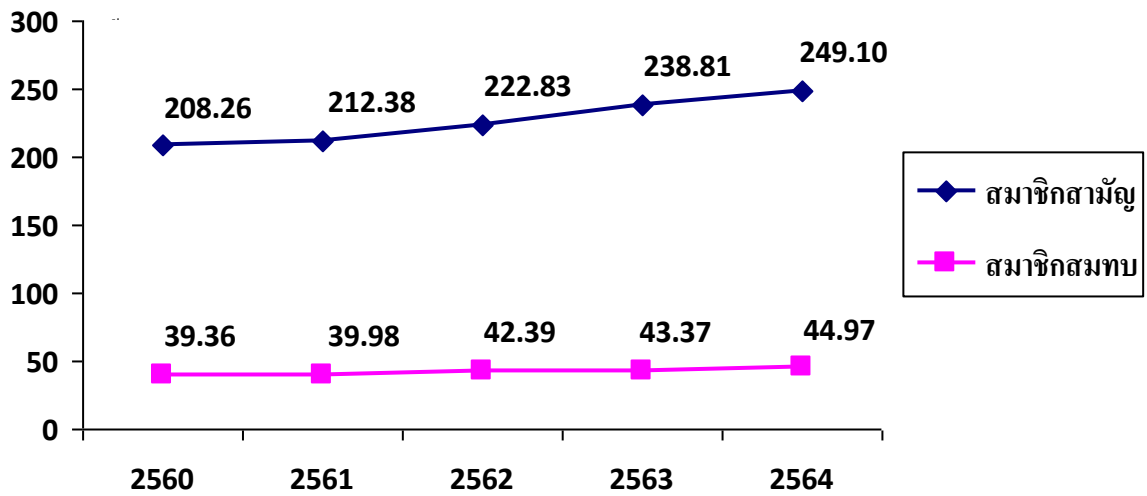

จำนวนเงินรับฝากออมทรัพย์ คงเหลือ ณ วันสิ้นปี 2564 ดังนี้

ปี พ.ศ.	2563	2564
เงินรับฝากออมทรัพย์		
- ออมทรัพย์	10,694,248.71	13,618,956.17
- ออมทรัพย์พิเศษ	108,974,322.88	107,630,231.89

เปรียบเทียบจำนวนเงินรับฝาก พ.ศ. 2560 – 2564

จำนวนเงินรับฝาก (ล้านบาท)

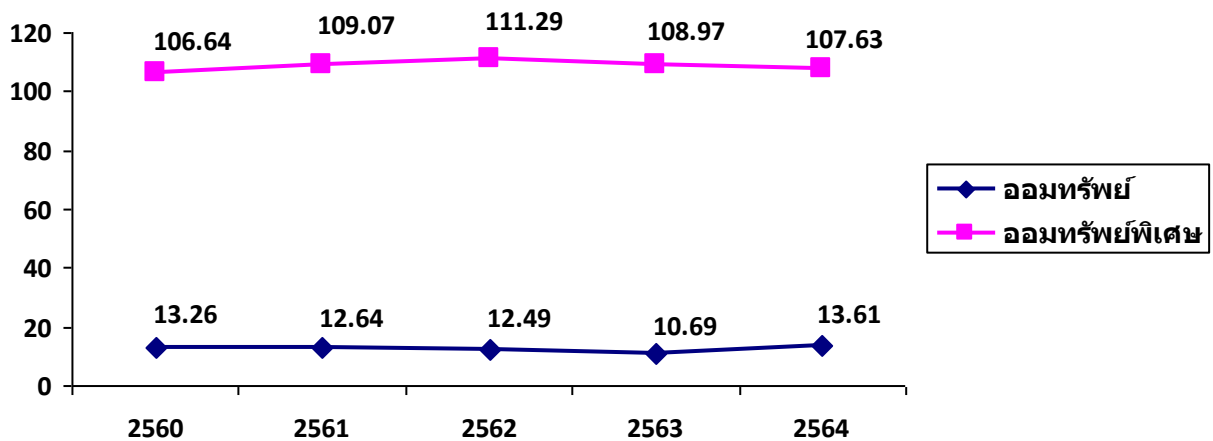

#### 4. การให้สินเชื่อแก่สมาชิก

##### การให้สินเชื่อแก่สมาชิก คงเหลือ ณ วันสิ้นปี 2564 ดังนี้

รายการ	จำนวนสัญญาทั้งสิ้น (สัญญา)	ยอดคงเหลือ (บาท)
1. เงินกู้ฉุกเฉิน	126	5,640,254.17
2. เงินกู้สามัญ	287	154,754,600.19
3. เงินกู้พิเศษ	83	171,471,621.45
<b>รวม</b>	<b>496</b>	<b>331,866,475.81</b>

##### รายงานการอนุมัติเงินกู้ประเภทต่าง ๆ ในปี 2564 เป็นเงิน 174,435,897.00 บาท รายละเอียดดังนี้

เดือน	เงินกู้ฉุกเฉิน		เงินกู้สามัญ		เงินกู้พิเศษ	
	ราย	บาท	ราย	บาท	ราย	บาท
มกราคม	45	2,119,230.00	11	6,072,550.00	1	1,350,000.00
กุมภาพันธ์	43	1,769,539.00	2	1,400,000.00	-	-
มีนาคม	91	4,274,288.00	36	23,034,000.00	3	9,640,000.00
เมษายน	56	2,604,910.00	19	11,654,410.00	2	7,678,000.00
พฤษภาคม	54	2,411,110.00	16	12,388,520.00	-	-
มิถุนายน	52	2,527,850.00	13	4,130,340.00	3	6,880,500.00
กรกฎาคม	23	1,019,200.00	-	-	1	1,400,000.00
สิงหาคม	65	3,088,340.00	27	17,418,100.00	1	5,000,000.00
กันยายน	37	1,668,850.00	8	4,349,940.00	-	-
ตุลาคม	28	1,744,800.00	-	-	1	1,650,000.00
พฤศจิกายน	76	4,801,330.00	22	16,083,190.00	2	6,399,000.00
ธันวาคม	21	1,446,900.00	-	-	3	8,386,000.00
<b>รวม</b>	<b>591</b>	<b>29,476,347.00</b>	<b>154</b>	<b>96,576,050.00</b>	<b>17</b>	<b>48,383,500.00</b>

##### เปรียบเทียบจำนวนเงินกู้ประเภทต่าง ๆ ของสมาชิก พ.ศ 2560 - 2564

จำนวนเงินให้กู้แก่สมาชิก (ล้านบาท)

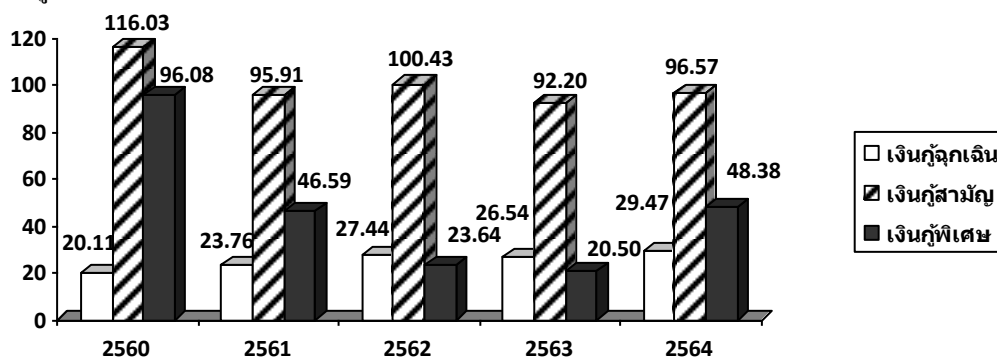

### เหตุผลในการกู้ยืมเงิน ปี 2564

เหตุผล	เงินกู้ฉุกเฉิน		เงินกู้สามัญ		เงินกู้พิเศษ		รวม	
	สัญญา (ฉบับ)	จำนวนเงิน	สัญญา (ฉบับ)	จำนวนเงิน	สัญญา (ฉบับ)	จำนวนเงิน	สัญญา (ฉบับ)	จำนวนเงิน
1. ใช้สอยส่วนตัว	307	14,896,602.00	-	-	-	-	307	14,896,602.00
2. ขำระหนี้สิน	242	12,886,665.00	110	66,836,610.00	-	-	352	79,723,275.00
3. เครื่องใช้ในครัวเรือน	-	-	-	-	-	-	-	-
4. ลงทุนประกอบอาชีพ	4	226,000.00	15	12,085,920.00	-	-	19	12,311,920.00
5. การก่อสร้าง ต่อเติม ปรับปรุงอาคาร	4	220,000.00	8	6,264,200.00	13	38,513,500.00	25	44,997,700.00
6. ซื้อที่ดิน	-	-	10	5,138,030.00	2	3,400,000.00	12	8,538,030.00
7. ซื้อบ้านพร้อมที่ดิน	-	-	-	-	1	4,050,000.00	1	4,050,000.00
8. ซื้อยานพาหนะ	1	30,000.00	3	3,003,000.00	-	-	4	3,033,000.00
9. การศึกษา	12	477,000.00	6	2,865,070.00	-	-	18	3,342,070.00
10. อื่น ๆ	21	740,080.00	2	383,220.00	1	2,420,000.00	24	3,543,300.00
<b>รวม</b>	<b>591</b>	<b>29,476,347.00</b>	<b>154</b>	<b>96,576,050.00</b>	<b>17</b>	<b>48,383,500.00</b>	<b>762</b>	<b>174,435,897.00</b>

### เปรียบเทียบเหตุผลในการกู้ยืมเงินของสมาชิก ปี 2564

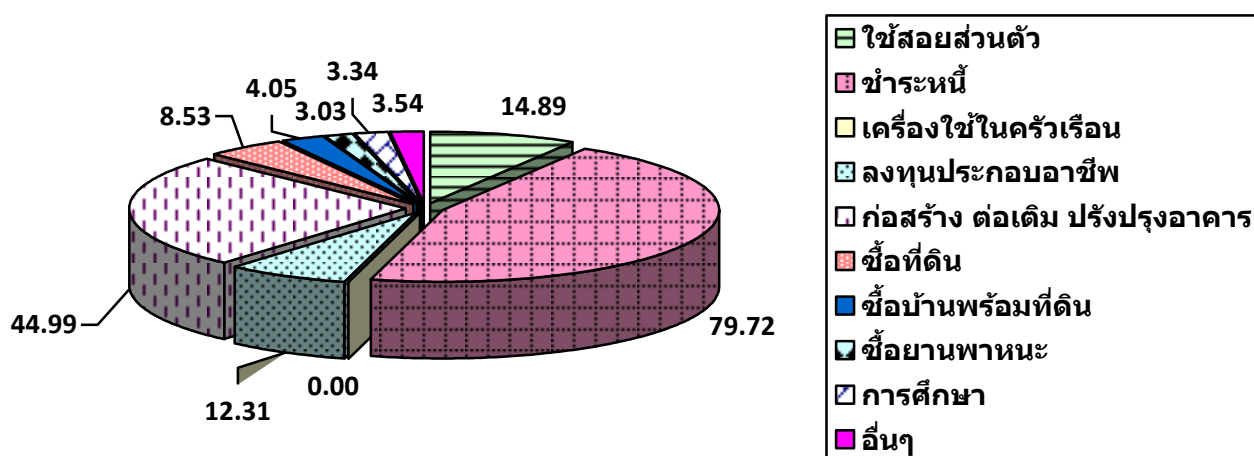

### 5. รายได้ รายจ่าย และกำไรสุทธิ ประจำปี 2564

รายได้ทั้งสิ้น	19,047,478.79	บาท
รายจ่ายทั้งสิ้น	4,666,390.87	บาท
กำไรสุทธิ	<u>14,381,087.92</u>	บาท

## เปรียบเทียบจำนวนกำไรสุทธิ พ.ศ. 2553 – 2564

กำไรสุทธิ (ล้านบาท)

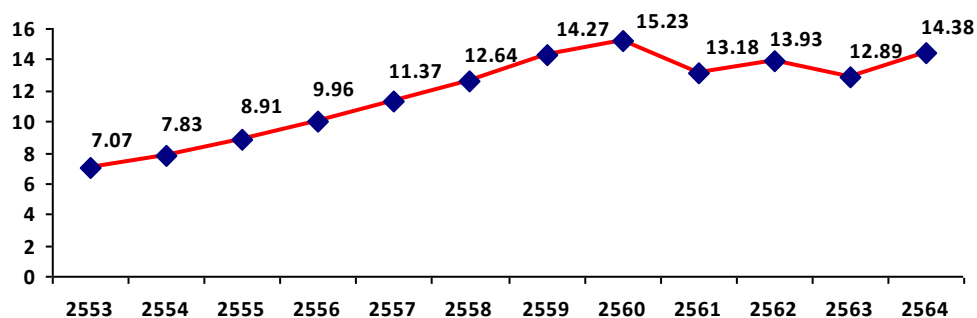

### 6. ทุนส่งเสริมสวัสดิการ รวมเป็นเงินทั้งสิ้น 171,000.- บาท

6.1 มอบเงินให้แก่สมาชิก เนื่องในโอกาสเกษียณอายุราชการและเกษียณอายุราชการก่อนกำหนด โดยอายุการเป็นสมาชิกตั้งแต่ 10 – 20 ปี รายละ 3,000.00 บาท, ตั้งแต่ 20 – 30 ปี รายละ 6,000.00 บาท และอายุการเป็นสมาชิกตั้งแต่ 30 ปีขึ้นไป รายละ 10,000.00 บาท เป็นเงินทั้งสิ้น 128,000.00 บาท รายละเอียดดังนี้

1.	นายธีระพล	วงศ์วาทัญญา	เป็นเงิน	10,000.00	บาท
2.	นางณัฐสุดา	รองชิ่ง	เป็นเงิน	10,000.00	บาท
3.	นางศุภากร	รุ่งอุดม	เป็นเงิน	10,000.00	บาท
4.	นางสุขุมพร	ศิรณานวัตร	เป็นเงิน	10,000.00	บาท
5.	น.ส.จุรีย์	ชดช้อย	เป็นเงิน	10,000.00	บาท
6.	นางศรีนพร	วัฒนวิถิ	เป็นเงิน	10,000.00	บาท
7.	นายเสน่ห์	จุฑามนตรี	เป็นเงิน	10,000.00	บาท
8.	น.ส.เสาวนา	เอ่งน้วน	เป็นเงิน	10,000.00	บาท
9.	นางศรีสุดา	พุ่มเสนาะ	เป็นเงิน	10,000.00	บาท
10.	นายจำลอง	หลิมเล็ก	เป็นเงิน	10,000.00	บาท
11.	นายสมพร	ทิพย์วิมลมาศ	เป็นเงิน	6,000.00	บาท
12.	น.ส.อารี	ไชยสิน	เป็นเงิน	6,000.00	บาท
13.	นายสมพร	เพชรล้วน	เป็นเงิน	10,000.00	บาท
14.	น.ส.สุคนธา	แก่นเพชร	เป็นเงิน	6,000.00	บาท
<b>รวมเป็นเงินทั้งสิ้น</b>				<b>128,000.00</b>	<b>บาท</b>



6.2 มอบเงินสงเคราะห์ศพสมาชิก โดยอายุการเป็นสมาชิกตั้งแต่ 1 – 10 ปี รายละ 3,000.00 ตั้งแต่ 11 – 20 ปี รายละ 6,000.00 บาท และ ตั้งแต่ 20 ปีขึ้นไป รายละ 10,000.00 บาท เป็นเงินทั้งสิ้น 40,000.00 บาท รายละเอียดดังนี้

1.	นางพิชชาสินี	คงสำเร็จ	เป็นเงิน	10,000.00	บาท
2.	นางสุพัตรา	ปิ่นพุทธศิลป์	เป็นเงิน	10,000.00	บาท
3.	นายสุนันท์	ผู้สกุ	เป็นเงิน	10,000.00	บาท
4.	น.ส.ศศิวิมล	หอบุตร	เป็นเงิน	10,000.00	บาท
<b>รวมเป็นเงินทั้งสิ้น</b>				<b>40,000.00</b>	<b>บาท</b>

6.3 มอบของร่วมไว้อาลัยให้แก่สมาชิกที่เสียชีวิตจำนวนเงินไม่เกิน 1,000.00 บาท เป็นเงินทั้งสิ้น 3,000.00 บาท รายละเอียดดังนี้

1.	นางพิชชาสินี	คงสำเร็จ	เป็นเงิน	1,000.00	บาท
2.	นายสุนันท์	ผู้สกุ	เป็นเงิน	1,000.00	บาท
3.	น.ส.ศศิวิมล	หอบุตร	เป็นเงิน	1,000.00	บาท
<b>รวมเป็นเงินทั้งสิ้น</b>				<b>3,000.00</b>	<b>บาท</b>

## 7. ทุนสาธารณประโยชน์ รวมเป็นเงินทั้งสิ้น 14,000.00 บาท

7.1 ร่วมอนุโมทนาถวายผ้าพระกฐินพระราชทาน ประจำปี 2564 กับกรมส่งเสริมเกษตรและสหกรณ์ เป็นเงิน 1,000.00 บาท

7.2 ร่วมอนุโมทนาถวายผ้าพระกฐินพระราชทาน ประจำปี 2564 กับกรมตรวจบัญชีสหกรณ์ภูเก็ต เป็นเงิน 1,000.00 บาท

7.3 ร่วมสนับสนุนวันสหกรณ์แห่งชาติ ประจำปี 2564 เป็นเงิน 1,000.00 บาท

7.4 มอบเงินสงเคราะห์ศพญาติสายตรงตามกฎหมายของสมาชิก รายละ 1,000.00 บาท รวมเป็นเงินทั้งสิ้น 11,000.- บาท โดยมีรายละเอียดดังนี้

1.	บิดา	นางชญาดา	ไชยชาญยุทธ์
2.	มารดา	นายปรีชา	อัฐทวิลาภ
3.	บิดา	นางชนพร	เลิศสกุลบรรลือ
4.	มารดา	นางสุวิมล	วรรณกุล
5.	บิดา	น.ส.สิริกาญจน์	บางทอง
6.	บิดา	นางกัญญา	ปรีชากุล
7.	บุตร	นางกมลทิพย์	รักเหมือน
8.	บิดา	นางวรรณวิมล	วีรวัฒน์โยธิน
9.	มารดา	นางพริณี	เหล่าอุดม
10.	บิดา	นายมิตรชัย	วงศ์คำจันทร์
11.	มารดา	นางวิจิต	บุรพชนก

## 8. กิจกรรมระหว่างปี

8.1 วันที่ 22 มกราคม 2564 นายสมบุรณ์ อัยรักษ์ ประธานกรรมการสหกรณ์ เข้าร่วมประชุม คณะกรรมการโรคติดต่อจังหวัดภูเก็ต เพื่อกำหนดแนวทางในการจัดการประชุมตามมาตรการเฝ้าระวังป้องกัน และควบคุมโรคติดต่อไวรัสโคโรนา 2019 (COVID-19) ณ ห้องประชุมอาคารคอมซิมบี้ ศาลากลางจังหวัดภูเก็ต

8.2 วันที่ 11 สิงหาคม 2564 นางวจันทร์รัตน์ สวณยา ผู้จัดการสหกรณ์ เข้าร่วมโครงการอบรมเพิ่ม ศักยภาพการบริหารจัดการสหกรณ์เกี่ยวกับกฎหมายว่าด้วยการป้องกันและปราบปรามการฟอกเงินและ กฎหมายว่าด้วยการป้องกันและปราบปรามการสนับสนุนทางการเงินแก่การก่อการร้ายและการแพร่ขยายอาวุธ ที่มีอาณูภาพทำลายล้างสูงแก่สหกรณ์ผ่านระบบออนไลน์ด้วยโปรแกรม Zoom Meeting ณ ห้องประชุม สำนักงานสหกรณ์จังหวัดภูเก็ต

8.3 วันที่ 23 กรกฎาคม 2564 นางวจันทร์รัตน์ สวณยา ผู้จัดการสหกรณ์ เข้าร่วมโครงการอบรมเพิ่ม ศักยภาพการบริหารจัดการสหกรณ์เกี่ยวกับกฎหมายว่าด้วยการป้องกันและปราบปรามการฟอกเงินและ กฎหมายว่าด้วยการป้องกันและปราบปรามการสนับสนุนทางการเงินแก่การก่อการร้ายและการแพร่ขยายอาวุธ ที่มีอาณูภาพทำลายล้างสูงแก่สหกรณ์ผ่านระบบออนไลน์ด้วยโปรแกรม Zoom Meeting ณ สำนักงาน สหกรณ์ออมทรัพย์สาธารณสุขภูเก็ต จำกัด

9. การมอบทุนการศึกษา สหกรณ์มอบทุนการศึกษาแก่นักตรสมาชิกสหกรณ์ ประจำปี 2564 รวมเป็น เงินทั้งสิ้น 65,500.- บาท โดยมีรายละเอียดดังนี้

### ประเภทสมาชิกสามัญ

#### 1. ทุนการศึกษาทั่วไป มี 5 ระดับ ดังนี้

##### 1.1 ระดับอนุบาล จำนวน 2 ทุน ๆ ละ 1,000.00 บาท

- ด.ญ.วิรดา ดั่งงาม
- ด.ช.ฐานภัทร ประทีป ณ ถลาง

##### 1.2 ระดับประถมศึกษา จำนวน 4 ทุน ๆ ละ 1,500.00 บาท

- ด.ญ.ฐานิดา ถิ่นธานี
- ด.ญ.กุลกนก จันทวงศ์
- ด.ญ.ณัฐฐนิชา สิงห์มณี
- ด.ญ.จัสมีนาร์ อินทพันธ์

##### 1.3 ระดับมัธยมศึกษาตอนต้น จำนวน 3 ทุน ๆ ละ 2,000.00 บาท

- ด.ช.ธีรรา ศรีกรรด
- ด.ญ.กมลพร จุฑามนตรี
- น.ส.ณิชารีย์ สุทินวงศ์

##### 1.4 ระดับมัธยมศึกษาตอนปลาย จำนวน 2 ทุน ๆ ละ 3,000.00 บาท

- น.ส.ธารรัตน์ เครือพานิช
- น.ส.ชนมณีภา ขวัญแก้ว

- 1.5 ระดับอุดมศึกษา จำนวน 1 ทู่น ๆ ละ 4,000.00 บาท
- น.ส.มนัสวี วุฒิชาย
2. ทู่นการศึกษาเรียนดี มี 4 ระดับ ดังนี้
- 2.1 ระดับประถมศึกษา จำนวน 2 ทู่น ๆ ละ 1,500.00 บาท
- ค.ช.พนวิทย์ ไชยชาญยุทธ์
  - ค.ญ.กอกานต์ สาบุตร
- 2.2 ระดับมัธยมศึกษาตอนต้น จำนวน 2 ทู่น ๆ ละ 2,000.00 บาท
- ค.ช.พิชณุตม์ หาญประสานกิจ
  - ค.ญ.ณัฐนิช ทองคำ
- 2.3 ระดับมัธยมศึกษาตอนปลาย จำนวน 2 ทู่น ๆ ละ 3,000.00 บาท
- น.ส.สรวิรัตน์ เอียดทอง
  - ขาคคุณสมบัติ
- 2.4 ระดับอุดมศึกษา จำนวน 1 ทู่น ๆ ละ 4,000.00 บาท
- นายกฤษณัท เวชพันธ์

ประเภทสมาชิกสมทบ

1. ทู่นการศึกษาทั่วไป มี 5 ระดับ ดังนี้
- 1.1 ระดับอนุบาล จำนวน 2 ทู่น ๆ ละ 1,000.00 บาท
- ค.ช.วีรภัทร เจริญสิน
  - ค.ญ.ปาณิสรา งานว่อง
- 1.2 ระดับประถมศึกษา จำนวน 2 ทู่น ๆ ละ 1,500.00 บาท
- ค.ช.ศรัณย์ บัวศรี
  - ค.ญ.ชนิดา พอมคำ
- 1.3 ระดับมัธยมศึกษาตอนต้น จำนวน 1 ทู่น ๆ ละ 2,000.00 บาท
- ค.ญ.ขวัญข้าว สืบศักดิ์
- 1.4 ระดับมัธยมศึกษาตอนปลาย จำนวน 1 ทู่น ๆ ละ 3,000.00 บาท
- นายทรงกรต ก้อนแก้ว
- 1.5 ระดับอุดมศึกษา จำนวน 1 ทู่น ๆ ละ 4,000.00 บาท
- น.ส.มนัสวี งานแข็ง
2. ทู่นการศึกษาเรียนดี มี 4 ระดับ ดังนี้
- 1.1 ระดับประถมศึกษา จำนวน 1 ทู่น ๆ ละ 1,500.00 บาท
- ค.ช.ปิ่นณวิษญ์ รัตนศิริเนตร
- 1.2 ระดับมัธยมศึกษาตอนต้น จำนวน 1 ทู่น ๆ ละ 2,000.00 บาท
- ค.ช.สุทธิภัทร กิ่งรักษ์

2.3 ระดับมัธยมศึกษาตอนปลาย จำนวน 1 ทุน ๆ ละ 3,000.00 บาท

- นายธีรัช วิริยะรัมย์

2.4 ระดับอุดมศึกษา จำนวน 1 ทุน ๆ ละ 4,000.00 บาท

- น.ส. โชติกา รักษ์ธรรมกิจ

ด้วยคณะกรรมการพิจารณาทุนการศึกษา ประจำปี 2564 เห็นควรมอบทุนการศึกษาสมาชิกสามัญ ประเภททุนเรียนดี ระดับประถมศึกษาเพิ่มเติม จำนวน 2 ทุน ๆ ละ 1,500.00 บาท เพื่อทดแทนทุนการศึกษาสมาชิกสามัญ ประเภททุนเรียนดี ระดับมัธยมศึกษาตอนปลาย ซึ่งผู้ขอรับทุนขาดคุณสมบัติ ดังนี้

- ค.ญ.นันทน์ภัส ทองตะกุก
- ค.ญ.พิชญากัก มากแก้ว

รับทราบผลประโยชน์และหรือคำตอบแทนกรรมการ ผู้จัดการ และที่ปรึกษาของสหกรณ์ได้รับ ประจำปี 2564

คำตอบแทนที่เป็นตัวเงิน

ชื่อ-สกุล	ตำแหน่ง	คำตอบแทนกรรมการ (บาท)				
		เงินเดือน/ ค่าจ้าง	โบนัส	ค่าเบี้ย ประชุม	ค่าเบี้ยเลี้ยง	รวม
นายสมบุญ อัยรักษ์	ประธานกรรมการ	0.00	36,300.-	12,000.-	0.00	48,300.-
นางจันทรา งานวิวัฒน์ถาวร	รองประธาน	0.00	31,000.-	12,000.-	0.00	43,000.-
น.ส. หทัยรัตน์ รังสรรค์สฤษดิ์	เลขานุการ	0.00	0.00	10,000.-	0.00	10,000.-
นางอัญชลี จรรย์นันทิยากุล	เหรัญญิก	0.00	31,000.-	12,000.-	0.00	43,000.-
นายสมบัติ บุรีรักษ์	กรรมการ	0.00	0.00	10,000.-	0.00	10,000.-
นายสุภัทธ์ รัตนดิถก ณ ภูเก็ต	กรรมการ	0.00	28,200.-	12,000.-	0.00	40,200.-
นายพรเทพ เรืองเดช	กรรมการ	0.00	28,200.-	12,000.-	0.00	40,200.-
นายมนตรี สุขช่วย	กรรมการ	0.00	0.00	11,000.-	0.00	11,000.-
นายสมบุญ คาวิจิตร	กรรมการ	0.00	0.00	11,000.-	0.00	11,000.-
นายสถาพร วาจาสัตย์	กรรมการ	0.00	28,200.-	12,000.-	0.00	40,200.-
นางกชณิชา ถิ่นกลาง	กรรมการ	0.00	28,200.-	7,000.-	0.00	35,200.-
นางจันทร์เพ็ญ มากแก้ว	กรรมการ	0.00	31,000.-	1,000.-	0.00	32,000.-
นางอรทัย ชวนชม	กรรมการ	0.00	28,200.-	1,000.-	0.00	29,200.-
นางสุวรรณา จิตรสุวรรณ	กรรมการ	0.00	28,200.-	1,000.-	0.00	29,200.-
นายวรพล สิทธิเดช	กรรมการ	0.00	28,200.-	1,000.-	0.00	29,200.-
นางวันรัตน์ สวนยา	ผู้จัดการ	45,130.-	31,000.-	0.00	0.00	76,130.-

ค่าตอบแทนที่ไม่เป็นตัวเงิน

ชื่อ - สกุล	ตำแหน่ง	ค่าตอบแทนกรรมการ (บาท)			
		เครื่องแบบ	ค่าศึกษาดูงาน	ฯลฯ	รวม
นายสมบูรณ์ อัยรักษ์	ประธานกรรมการ	2,000.-	0.00	0.00	2,000.-
นางจันทรา งานวิวัฒน์ถาวร	รองประธาน	2,000.-	0.00	0.00	2,000.-
น.ส.หทัยรัตน์ รังสรรค์ศฤงศ์	เลขานุการ	2,000.-	0.00	0.00	2,000.-
นางอัญชลี จิรียนันทิยากุล	เหรัญญิก	2,000.-	0.00	0.00	2,000.-
นายสมบัติ บุรีรักษ์	กรรมการ	2,000.-	0.00	0.00	2,000.-
นายสุภัทร์ รัตนคิดถ ก ฎเกีต	กรรมการ	2,000.-	0.00	0.00	2,000.-
นายพรเทพ เรืองเดช	กรรมการ	2,000.-	0.00	0.00	2,000.-
นายมนตรี สุขช่วย	กรรมการ	2,000.-	0.00	0.00	2,000.-
นายสมบูรณ์ คาวิจิตร	กรรมการ	2,000.-	0.00	0.00	2,000.-
นายสถาพร วาจาสิทธิ์	กรรมการ	2,000.-	0.00	0.00	2,000.-
นางกชณิชา ถิ่นกลาง	กรรมการ	2,000.-	0.00	0.00	2,000.-
นางวันารัตน์ สนวนยา	ผู้จัดการ	2,000.-	0.00	0.00	2,000.-

ที่ประชุม \_\_\_\_\_

\_\_\_\_\_

## ระเบียบวาระที่ 4

### รับทราบผลการตรวจสอบกิจการ ประจำปี 2564

รายงานการตรวจสอบกิจการ  
สหกรณ์ออมทรัพย์สาธารณสุขภูเก็ต จำกัด  
ประจำปีทางบัญชีสิ้นสุดวันที่ 31 ธันวาคม 2564

เรียน ที่ประชุมใหญ่สหกรณ์ออมทรัพย์สาธารณสุขภูเก็ต จำกัด

ตามที่ประชุมใหญ่อำเภอประจำปี 2563 เมื่อวันที่ 30 มกราคม 2564 ได้เลือกให้ดิฉันเป็นผู้ตรวจสอบกิจการของสหกรณ์ออมทรัพย์สาธารณสุขภูเก็ต จำกัด สำหรับปีทางบัญชีสิ้นสุดวันที่ 31 ธันวาคม 2564 จึงขอรายงานผลการตรวจสอบกิจการประจำปี 2564 โดยสรุปดังนี้

#### วัตถุประสงค์ของการตรวจสอบ

1. เพื่อตรวจสอบการปฏิบัติงานด้านการเงินการบัญชีของสหกรณ์
2. เพื่อตรวจสอบและประเมินผลการปฏิบัติงานด้านการดำเนินงานทั่วไป
3. เพื่อประเมินประสิทธิภาพในการปฏิบัติงานและเสนอแนะแนวทางการดำเนินงานให้เป็นไปตามวัตถุประสงค์ที่วางไว้

#### ขอบเขตการตรวจสอบ

1. ตรวจสอบด้านการเงินและบัญชี โดยตรวจสอบเอกสารหลักฐานการรับ-จ่ายเงิน ของสหกรณ์ให้ถูกต้องตรงกับหลักฐานการบันทึกบัญชีของสหกรณ์ เป็นประจำทุกวัน
2. ตรวจสอบเงินสดคงเหลือประจำวันให้ถูกต้องตรงกับยอดคงเหลือตามบัญชี
3. ตรวจสอบการผ่านไปบัญชีแยกประเภท และทะเบียนคุมต่าง ๆ โดยการทดสอบยอด
4. ตรวจสอบการให้เงินกู้แก่สมาชิก ทั้งเงินกู้ฉุกเฉิน เงินกู้สามัญ และเงินกู้พิเศษ โดยตรวจสอบสัญญาเงินกู้ทั้ง 3 ประเภท รวมถึงเอกสารประกอบสัญญาเงินกู้
5. ตรวจสอบการดำเนินการด้านการรับ การลาออก และการโอนย้ายของสมาชิกสามัญ และสมาชิกสมทบ
6. ตรวจสอบการดำเนินงานตามแผนประมาณการรายได้ และค่าใช้จ่าย ให้เป็นไปตามมติที่ได้รับอนุมัติจากที่ประชุมใหญ่
7. ติดตามแผนการดำเนินงานด้านการรับเงินออมทรัพย์ และเงินรับฝากออมทรัพย์พิเศษ
8. ตรวจสอบการเก็บเงินค่าหุ้น การจ่ายเงินของทุนเรือนหุ้น ให้เป็นไปตามข้อบังคับ
9. ตรวจสอบการใช้จ่ายของทุนสาธารณประโยชน์ ทุนส่งเสริมสวัสดิการ ทุนสำรอง ทุนรักษาอัตราระดับเงินปันผล และทุนเพื่อการจัดตั้งสำนักงาน ให้เป็นไปตามข้อบังคับ
10. ตรวจสอบการปฏิบัติงานของเจ้าหน้าที่ ให้คำแนะนำการปฏิบัติงานในด้านต่าง ๆ
11. ตรวจสอบผลการปฏิบัติงาน และประเมินประสิทธิภาพในการปฏิบัติงานด้านการดำเนินงานทั่วไป ให้เป็นไปตามวัตถุประสงค์ และข้อบังคับของสหกรณ์ โดยการเข้าร่วมประชุมประจำเดือนกับคณะกรรมการดำเนินการของสหกรณ์ และเสนอรายงานผลการตรวจสอบกิจการประจำเดือน และข้อเสนอแนะเพื่อทราบ

## ผลการตรวจสอบและข้อเสนอแนะที่สหกรณ์ควรแก้ไข

### 1. ด้านการเงิน

- การรับ-จ่าย และเก็บรักษาเงินสด ได้ปฏิบัติตามระเบียบที่สหกรณ์กำหนด
- เงินสดคงเหลือประจำวันตรงกับยอดคงเหลือตามบัญชีทุกวัน

### 2. ด้านบัญชี

- การบันทึกบัญชีประจำวัน ได้ปฏิบัติถูกต้องครบถ้วน และเป็นปัจจุบัน
- มีเอกสารประกอบการลงบัญชี ถูกต้องครบถ้วน
- มีการผ่านไปบัญชีแยกประเภท และทะเบียนคุมต่าง ๆ โดยถูกต้อง
- มีการเสนอรายงานทางบัญชีต่อคณะกรรมการในการประชุมประจำเดือน

### 3. ด้านการบริหารงานทั่วไป

การดำเนินงานของสหกรณ์เป็นไปตามวัตถุประสงค์ที่กำหนดไว้ในระเบียบและข้อบังคับ

### 4. ด้านการดำเนินงาน

#### 4.1 สมาชิกของสหกรณ์

	สามัญ	สมทบ
ยกมาต้นปี	583 คน	178 คน
เพิ่มระหว่างปี	55 คน	20 คน
ลาออก	25 คน	18 คน
คงเหลือ	613 คน	180 คน

#### 4.2 การให้เงินกู้แก่สมาชิก

การให้เงินกู้แก่สมาชิก ได้ปฏิบัติตามข้อกำหนดและระเบียบของสหกรณ์

สหกรณ์ให้เงินกู้แก่สมาชิก 3 ประเภท คือ

1. เงินกู้ฉุกเฉิน ในวงเงิน 2 เท่าของเงินเดือน ไม่เกิน 100,000.- บาท
2. เงินกู้สามัญ ในวงเงินจำกัดชั้นสูง ไม่เกิน 2,000,000.- บาท
3. เงินกู้พิเศษ จำนวน 3 ประเภท
  - เพื่อการเคหะสงเคราะห์ ในวงเงินจำกัดชั้นสูงไม่เกิน 5,000,000.- บาท
  - เพื่อการลงทุนประกอบอาชีพ ในวงเงินจำกัดชั้นสูงไม่เกิน 1,200,000.- บาท
  - เพื่อซื้อรถยนต์ ในวงเงินจำกัดชั้นสูงไม่เกิน 800,000.- บาท

ในระหว่างปี 2564 สหกรณ์ให้เงินกู้แก่สมาชิกทั้งสิ้น	174,435,897.00	บาท
- เงินกู้ฉุกเฉิน จำนวน 591 สัญญา เป็นเงิน	29,476,347.00	บาท
- เงินกู้สามัญ จำนวน 154 สัญญา เป็นเงิน	96,576,050.00	บาท
- เงินกู้พิเศษ จำนวน 17 สัญญา เป็นเงิน	48,383,500.00	บาท

## 4.3 แผนประมาณการรายได้และผลการดำเนินงาน

	คาดไว้	รับจริง	หมายเหตุ
1. ดอกเบี้ยรับจากเงินให้กู้	24,000,000.00	17,996,907.32	
2. ดอกเบี้ยเงินฝากธนาคาร	40,000.00	20,340.05	
3. ค่าธรรมเนียมแรกเข้า	2,600.00	3,560.00	
4. รายได้เบ็ดเตล็ด	5,000.00	3,082.00	
5. ผลตอบแทนจากการลงทุน	1,000,000.00	1,023,589.42	
<b>รวม</b>	<b>25,047,600.00</b>	<b>19,047,478.79</b>	

แผนการดำเนินงาน	เป้าหมาย	ผลงาน	หมายเหตุ
1. การรับฝากเงิน	10,000,000.00	16,515,093.61	
2. การให้เงินกู้แก่สมาชิก			
- เงินกู้เพื่อเหตุฉุกเฉิน	25,000,000.00	29,476,347.00	
- เงินกู้สามัญ	100,000,000.00	96,576,050.00	
- เงินกู้พิเศษ	25,000,000.00	48,383,500.00	
3. แผนการรับสมาชิก			
- สามัญ	20 คน	52 คน	
- สมทบ	20 คน	20 คน	
4. การรับเงินทุนเรือนหุ้น	25,000,000.00	23,463,500.00	

รายจ่ายของสหกรณ์ ได้จ่ายไปในกิจการของสหกรณ์ โดยสมควรแก่เหตุผล และเป็นไปตามระเบียบการจ่ายค่าใช้จ่ายตามมติที่ประชุม และอยู่ภายในวงเงินประมาณการรายจ่ายที่ได้รับอนุมัติจากที่ประชุมใหญ่

	จ่ายจริง ปี 2563	ประมาณการ ปี 2564	จ่ายจริง ปี 2564	คงเหลือ
<b>ประเภทรายจ่าย</b>				
<b>ค่าใช้จ่ายเกี่ยวกับเจ้าหน้าที่</b>				
เงินเดือน	989,640.00	1,062,120.00	1,062,120.00	0.00
บำเหน็จเจ้าหน้าที่	199,200.00	189,230.00	189,230.00	0.00
ค่าล่วงเวลา	18,745.66	25,000.00	23,401.31	1,598.69
ค่าสวัสดิการเจ้าหน้าที่	2,600.00	10,000.00	6,200.00	3,800.00
เงินสมทบประกันสังคม	22,177.00	28,000.00	18,560.00	9,440.00
เงินช่วยค่าครองชีพ	1,920.00	0.00	0.00	0.00



	จ่ายจริง ปี 2563	ประมาณการ ปี 2564	จ่ายจริง ปี 2564	คงเหลือ
ค่าใช้จ่ายเกี่ยวกับอาคารสถานที่				
ค่าเสื่อมราคาเครื่องใช้สำนักงาน	14,348.98	30,000.00	5,378.42	24,621.58
ค่าซ่อมแซมรักษาสินทรัพย์	0.00	20,000.00	900.00	19,100.00
ค่าครุภัณฑ์สำนักงาน	0.00	100,000.00	3,990.00	96,010.00
ค่าปรับปรุงสำนักงาน	0.00	200,000.00	0.00	200,000.00
ค่าใช้จ่ายดำเนินงานอื่น				
ค่าเบี้ยประชุม	129,000.00	132,000.00	124,000.00	8,000.00
ค่ารับรอง	25,476.00	35,000.00	24,412.00	10,588.00
ค่าเครื่องเขียนแบบพิมพ์	27,510.34	50,000.00	26,989.58	23,010.42
ค่าใช้จ่ายวันประชุมใหญ่	808,193.00	1,000,000.00	859,177.00	140,823.00
ค่าธรรมเนียมสอบบัญชี	60,000.00	60,000.00	60,000.00	0.00
ค่าตรวจสอบกิจการ	50,000.00	50,000.00	50,000.00	0.00
ค่าตอบแทนหน่วยงาน	37,380.00	48,000.00	39,840.00	8,160.00
ค่าธรรมเนียมธนาคาร	200.00	5,000.00	268.00	4,732.00
ค่าถ่ายเอกสาร	6,869.45	10,000.00	7,744.50	2,255.50
ค่าเบี้ยเลี้ยงพาหนะ ที่พัก	7,128.00	100,000.00	0.00	100,000.00
ค่าเครื่องแบบกรรมการและเจ้าหน้าที่	0.00	30,000.00	30,000.00	0.00
ดอกเบี้ยจ่ายเงินรับฝาก	1,981,117.34	2,500,000.00	1,976,287.56	523,712.44
ค่าพัฒนาระบบสารสนเทศ	6,943.50	30,000.00	39,807.50	(9,807.50)
ค่าน้ำมันเชื้อเพลิง	21,600.00	21,600.00	21,600.00	0.00
เงินบริจาค สสจ.ภูเก็ต	48,000.00	50,000.00	50,000.00	0.00
ค่าใช้จ่ายเบ็ดเตล็ด	18,168.00	25,000.00	5,822.00	19,178.00
ดอกเบี้ยจ่ายเงินกู้ยืม	0.00	10,000.00	0.00	10,000.00
ค่าพัฒนาศักยภาพฯ	2,000.00	200,00 0.00	0.00	200,000.00
ค่าตัดจำหน่ายสิทธิประโยชน์	23,650.00	94,600.00	23,650.00	70,950.00
ค่าดำเนินคดี	10,000.00	100,000.00	21,000.00	79,000.00
<b>รวม</b>	<b>4,511,867.27</b>	<b>6,215,550.00</b>	<b>4,670,377.87</b>	<b>1,545,172.13</b>

## 5. ด้านเงินรับฝาก

สหกรณ์รับฝากเงินจากสมาชิก จำนวน 2 ประเภท ดังนี้

### 5.1 เงินรับฝากออมทรัพย์

เงินรับฝากคงเหลือต้นปี	จำนวน	10,694,248.71	บาท
เงินรับฝากระหว่างปี	จำนวน	10,227,862.35	บาท
ถอนระหว่างปี	จำนวน	<u>7,302,974.89</u>	บาท
เงินรับฝากคงเหลือวันสิ้นปี	จำนวน	<u>13,618,956.17</u>	บาท

### 5.2 เงินรับฝากออมทรัพย์พิเศษ

เงินรับฝากคงเหลือต้นปี	จำนวน	108,974,322.88	บาท
เงินรับฝากระหว่างปี	จำนวน	6,287,411.26	บาท
ถอนระหว่างปี	จำนวน	<u>7,622,502.25</u>	บาท
เงินรับฝากคงเหลือวันสิ้นปี	จำนวน	<u>107,639,231.89</u>	บาท

## 6. ด้านทุน

การเก็บเงินค่าหุ้น และการจ่ายเงินค่าหุ้น เป็นไปตามข้อบังคับของสหกรณ์

ทุนเรือนหุ้นคงเหลือต้นปี	จำนวน	282,184,250.00	บาท
เพิ่มระหว่างปี	จำนวน	23,463,550.00	บาท
ถอนระหว่างปี	จำนวน	<u>11,572,600.00</u>	บาท
ทุนเรือนหุ้นคงเหลือสิ้นปี	จำนวน	<u>294,075,200.00</u>	บาท

เงินสำรองและทุนสะสม เป็นไปตามวัตถุประสงค์แห่งทุนและระเบียบที่สหกรณ์กำหนดไว้

	ยกมาต้นปี	เพิ่มระหว่างปี	ลดระหว่างปี	คงเหลือ
ทุนสาธารณประโยชน์	10,192.00	20,500.00	14,000.00	16,692.00
ทุนส่งเสริมฯ	76,000.00	100,000.00	171,000.00	5,000.00
ทุนสำรอง	16,338,572.01	1,289,916.42	0.00	17,628,488.43
ทุนรักษาระดับฯ	130,000.00	20,000.00	0.00	150,000.00

ในปี 2564 สหกรณ์มีรายได้จากการดำเนินงานทั้งสิ้น 19,047,478.79 บาท มีรายจ่ายที่ได้จ่ายไปในกิจการดำเนินงานซึ่งเป็นไปตามระเบียบการจ่ายค่าใช้จ่าย และอยู่ภายในวงเงินประมาณการรายจ่ายที่ได้รับอนุมัติจากที่ประชุมใหญ่ เป็นเงิน 4,666,390.87 บาท มีกำไรจากการดำเนินงานทั้งสิ้น 14,381,087.92 บาท เพิ่มขึ้นจากปีก่อน 1,482,150.22 บาท คิดเป็นร้อยละที่เพิ่มขึ้น 11.49

(นางสุดใจ แพใหญ่)

ผู้ตรวจสอบกิจการ

ประชุม \_\_\_\_\_

---

## ระเบียบวาระที่ 5

### พิจารณาอนุมัติงบดุลและงบกำไร – ขาดทุน ประจำปี 2564

#### หนังสือรับรองของสหกรณ์

สหกรณ์ออมทรัพย์สาธารณสุขภูเก็ต จำกัด

วันที่ 12 มกราคม 2565

เรียน คุณสิทธิศักดิ์ เทียนทอง

ผู้สอบบัญชี สหกรณ์ออมทรัพย์สาธารณสุขภูเก็ต จำกัด

หนังสือรับรองฉบับนี้ ให้อำนาจเพื่อประโยชน์ของท่านในการตรวจสอบงบการเงินของสหกรณ์ออมทรัพย์สาธารณสุขภูเก็ต จำกัด สำหรับปีสิ้นสุดวันที่ 31 ธันวาคม 2564 เพื่อแสดงความคิดเห็นว่า งบการเงินดังกล่าวแสดงฐานะการเงิน ณ วันที่ 31 ธันวาคม 2564 ผลการดำเนินงานและกระแสเงินสด สำหรับปีสิ้นสุดวันเดียวกันของสหกรณ์ออมทรัพย์สาธารณสุขภูเก็ต จำกัด โดยถูกต้องตามที่ควรใน สาระสำคัญตามระเบียบที่นายทะเบียนสหกรณ์กำหนดหรือไม่

ข้าพเจ้าเป็นผู้รับผิดชอบในการจัดให้มีการจัดการที่มีประสิทธิภาพ เพื่อให้การดำเนินงานของ สหกรณ์เป็นไปตามกฎหมายสหกรณ์ ระเบียบ ข้อบังคับที่เกี่ยวข้อง

ข้าพเจ้าขอรับรองรายละเอียดเกี่ยวกับงบการเงินที่ท่านตรวจสอบตามที่ข้าพเจ้าทราบ และคิดว่า ควรจะเป็น

1. งบการเงินไม่มีการแสดงข้อมูลที่ขัดต่อข้อเท็จจริงอันเป็นสาระสำคัญ ซึ่งรวมถึงการละเว้นการ แสดงรายการและข้อมูลต่าง ๆ

2. ข้าพเจ้าได้จัดเอกสารหลักฐานและข้อมูลดังต่อไปนี้ ให้ท่านตรวจสอบครบถ้วนแล้ว คือ

2.1 บันทึกทางการบัญชี เอกสารหลักฐานประกอบรายการบัญชี ข้อมูลทางการเงิน และข้อมูลที่เกี่ยวข้องที่มีทั้งหมด

2.2 รายงานการประชุมคณะกรรมการดำเนินการและรายงานการประชุมใหญ่

3. ไม่มีรายการผิดปกติที่เกี่ยวข้องกับการกระทำของคณะกรรมการดำเนินการ หรือเจ้าหน้าที่ของ สหกรณ์ ผู้ซึ่งมีหน้าที่สำคัญเกี่ยวกับระบบบัญชี และระบบการควบคุมภายใน หรือรายการผิดปกติที่มี ผลกระทบอย่างเป็นสาระสำคัญต่องบการเงิน

4. สหกรณ์ได้ปฏิบัติตามเงื่อนไขของสัญญาทั้งหมด ซึ่งหากไม่ปฏิบัติตามอาจมีผลกระทบอย่างมี สาระสำคัญต่องบการเงิน นอกจากนี้ สหกรณ์ได้ปฏิบัติตามระเบียบและข้อกำหนดของหน่วยงานราชการ หรือ หน่วยงานที่กำกับดูแล ซึ่งหากไม่ปฏิบัติตามอาจมีผลกระทบอย่างมีสาระสำคัญต่องบการเงิน

5. สหกรณ์ไม่ได้รับหนังสือแจ้งจากหน่วยราชการอันมีผลต่องบการเงิน เพราะมิได้ปฏิบัติตามข้อบังคับหรือกฎหมาย ซึ่งรวมถึงการถูกเรียกชดเชย หรือถูกประเมินภาษีอากร หรือมีหนี้สินที่อาจเกิดขึ้น ภายหน้า ซึ่งควรจะได้นำมาพิจารณาในการเปิดเผยในหมายเหตุประกอบงบการเงิน หรือใช้เป็นหลักเกณฑ์ในการตั้งสำรองค่าเสียหายที่อาจเกิดขึ้น

6. รายการหรือข้อมูลดังต่อไปนี้ มีการบันทึกหรือเปิดเผยไว้อย่างเพียงพอและเหมาะสมในงบการเงิน

6.1 รายการธุรกิจที่มีกับสาขาของสหกรณ์หรือบุคคลอื่น

6.2 ข้อตกลงกับสถาบันการเงินเกี่ยวกับภาระผูกพันเงินฝาก หรือข้อจำกัดการใช้เงินกู้

6.3 สินทรัพย์ที่ใช้เป็นหลักประกัน

7. สหกรณ์ฯ มีกรรมสิทธิ์ในสินทรัพย์ทั้งหมดของสหกรณ์อย่างถูกต้องตามกฎหมาย ไม่มีภาระผูกพันหรือข้อผูกมัดใด ๆ ในสินทรัพย์ เว้นแต่ที่ได้เปิดเผยไว้ในหมายเหตุประกอบงบการเงิน

8. สหกรณ์ฯ ได้บันทึกหรือเปิดเผยรายการหนี้สินทั้งหมดของสหกรณ์ ทั้งที่เกิดขึ้นแล้วและอาจเกิดขึ้นในภายหน้าไว้อย่างเหมาะสม รวมทั้งได้มีการเปิดเผยไว้ในหมายเหตุประกอบงบการเงินเกี่ยวกับหลักประกันทั้งหมดที่สหกรณ์ฯ ให้แก่บุคคลที่สามนอกจากนี้สหกรณ์ฯ ไม่มีคดีฟ้องร้องอื่นและไม่มีคดีที่คาดว่าจะเกิดขึ้น

10. นอกจากเรื่องที่ยกมาไว้หมายเหตุประกอบงบการเงินแล้ว ไม่มีเหตุการณ์ใดเกิดขึ้นหรือไม่ปรากฏข้อเท็จจริงใดที่มีผลกระทบต่องบการเงินอย่างมีสาระสำคัญ ซึ่งต้องนำมาปรับปรุงงบการเงินหรือเปิดเผยในหมายเหตุประกอบงบการเงินอีก

ขอแสดงความนับถือ



(นายสมบูรณ์ อัยรักษ์)

ประธานกรรมการ



(นางวันรัตน์ สวนยา)

ผู้จัดการสหกรณ์



มิลเลนเนียม ออดิท Millennium Audit @Bangkok, Phuket

by Millennium Consultant Bangkok Co., Ltd.

บริษัท มิลเลนเนียม คอนซัลแตนท์ส แบงค็อก จำกัด

สำนักงานกรุงเทพฯ : 262/72-73 อาเซียนทาวเวอร์ ชั้น 5 ถนนสุขุมวิท 71 แขวงพระโขนงเหนือ

เขตวัฒนา กรุงเทพมหานคร 10110 โทร : (02) 711-1898 โทรสาร : (02) 381-0761 e-mail : millennium.bkk@gmail.com

สำนักงานภูเก็ต : 31/10 หมู่ 2 ถนนเทพอนุสรณ์ ต.วิชิต อ.เมือง จ.ภูเก็ต 83000

โทร./โทรสาร : (076) 375-926 Hot Line : 086 478 9761 e-mail : millennium.phuket@hotmail.com

## รายงานของผู้สอบบัญชี

เสนอ นายทะเบียนสหกรณ์

### ความเห็น

ข้าพเจ้าได้ตรวจสอบงบการเงินของสหกรณ์ออมทรัพย์สาธารณสุขภูเก็ต จำกัด ซึ่งประกอบด้วยงบแสดงฐานะการเงิน ณ วันที่ 31 ธันวาคม 2564 งบกำไรขาดทุน และงบกระแสเงินสดสำหรับปีสิ้นสุดวันเดียวกันและหมายเหตุประกอบงบการเงินรวมถึงสรุปนโยบายการบัญชีที่สำคัญ

ข้าพเจ้าเห็นว่า งบการเงินข้างต้นนี้แสดงฐานะการเงินของสหกรณ์ออมทรัพย์สาธารณสุขภูเก็ต จำกัด ณ วันที่ 31 ธันวาคม 2564 ผลการดำเนินงานและกระแสเงินสด สำหรับปีสิ้นสุดวันเดียวกันโดยถูกต้องตามที่ควรในสาระสำคัญตามระเบียบนายทะเบียนสหกรณ์

### เกณฑ์ในการแสดงความเห็น

ข้าพเจ้าได้ปฏิบัติตามตรวจสอบตามมาตรฐานการสอบบัญชีและระเบียบนายทะเบียนสหกรณ์ความรับผิดชอบของข้าพเจ้าได้กล่าวไว้วรรคของความรับผิดชอบของผู้สอบบัญชีต่อการตรวจสอบงบการเงินในรายงานของข้าพเจ้า ข้าพเจ้ามีความเป็นอิสระจากสหกรณ์และได้ปฏิบัติตามจรรยาบรรณของผู้สอบบัญชีสหกรณ์ตามระเบียบนายทะเบียนสหกรณ์ข้าพเจ้าเชื่อว่าหลักฐานการสอบบัญชีที่ข้าพเจ้าได้รับเพียงพอและเหมาะสมเพื่อใช้เป็นเกณฑ์ในการแสดงความเห็นของข้าพเจ้า

### เรื่องสำคัญในการตรวจสอบ

เรื่องสำคัญในการตรวจสอบ คือ เรื่องต่างๆ ที่มีนัยสำคัญที่สุดตามดุลยพินิจของผู้ประกอบวิชาชีพของข้าพเจ้าในการตรวจสอบงบการเงินสำหรับงวดปัจจุบัน ข้าพเจ้าได้นำเรื่องเหล่านี้มาพิจารณาในบริบทของการตรวจสอบงบการเงินโดยรวมและในการแสดงความเห็นของข้าพเจ้า ทั้งนี้ ข้าพเจ้าไม่ได้แสดงความเห็นแยกต่างหากสำหรับเรื่องเหล่านี้

เรื่องสำคัญในการตรวจสอบ พร้อมวิธีการตรวจสอบแต่ละเรื่องมีดังนี้

- ตามที่แสดงในหมายเหตุประกอบงบการเงิน ข้อ 3 และ 4 เงินให้กู้ยืม-สุทธิ ณ วันที่ 31 ธันวาคม 2564 สหกรณ์มีเงินให้กู้ยืมแก่สมาชิกและลูกหนี้อื่นทั้งสิ้นจำนวน 335,956,114.86 บาท คิดเป็นร้อยละ 74.81 ของสินทรัพย์ทั้งสิ้น และค่าเผื่อนี้สงสัยจะสูญเป็นจำนวนเงิน 2,239,639.05 บาท คิดเป็นร้อยละ 0.50 ของสินทรัพย์ทั้งสิ้น ซึ่งเป็นเรื่องสำคัญในการตรวจสอบ เนื่องจากเงินให้กู้ยืมดังกล่าวมีจำนวนสูง แม้ว่าการให้สมาชิกกู้ยืมดังกล่าวจะเป็นไปตามระเบียบข้อบังคับของสหกรณ์ แต่ในสภาวะการณ์ที่ลูกหนี้นี้มีหนี้สินมากขึ้น ลูกหนี้อาจมีปัญหาในการชำระหนี้คืนให้สหกรณ์ ซึ่งอาจส่งผลกระทบต่อสภาพคล่อง ฐานะการเงินและผลการดำเนินงานของสหกรณ์ได้

ข้าพเจ้าได้สอบทานขั้นตอนการปฏิบัติและการควบคุมภายในที่เกี่ยวข้องกับเงินให้กู้ยืม สอบทานการให้กู้ยืมของสมาชิกสหกรณ์เป็นไปตามระเบียบของสหกรณ์ สอบทานการอนุมัติการให้กู้ยืมของสมาชิกสหกรณ์ ตรวจสอบเอกสารหลักฐานการอนุมัติ ทดสอบการคำนวณ สอบทานการยื่นยันยอดเงินกู้จากลูกหนี้และติดตามทวงถามหนี้เงินกู้ที่ครบกำหนดชำระ รวมทั้งสอบทานการตั้งค่าเผื่อหนี้สงสัยจะสูญและการเปิดเผยข้อมูลในหมายเหตุประกอบงบการเงิน

#### ความรับผิดชอบของคณะกรรมการดำเนินการสหกรณ์ต่องบการเงิน

คณะกรรมการดำเนินการสหกรณ์มีหน้าที่รับผิดชอบในการจัดทำและนำเสนองบการเงินเหล่านี้โดยถูกต้องตามที่ควรตามระเบียบนายทะเบียนสหกรณ์และรับผิดชอบต่อกรรมการควบคุมภายในที่คณะกรรมการดำเนินการสหกรณ์พิจารณาว่าจำเป็นเพื่อให้สามารถจัดทำงบการเงินที่ปราศจากการแสดงข้อมูลที่ขัดต่อข้อเท็จจริงอันเป็นสาระสำคัญไม่ว่าจะเกิดจากการทุจริตหรือข้อผิดพลาด

ในการจัดทำงบการเงินคณะกรรมการดำเนินการสหกรณ์รับผิดชอบในการประเมินความสามารถของสหกรณ์ในการดำเนินงานต่อเนื่องการเปิดเผยเรื่องที่เกี่ยวข้องกับการดำเนินงานต่อเนื่องในกรณีที่มิใช่เรื่องดังกล่าวและการใช้เกณฑ์ในการบัญชีสำหรับการดำเนินงานต่อเนื่องเว้นแต่คณะกรรมการดำเนินการสหกรณ์มีความตั้งใจที่จะเลิกสหกรณ์หรือหยุดดำเนินงานหรือไม่สามารถดำเนินงานต่อเนื่องต่อไปได้

#### ความรับผิดชอบของผู้สอบบัญชีต่อการตรวจสอบงบการเงิน

การตรวจสอบของข้าพเจ้ามีวัตถุประสงค์เพื่อให้ได้ความเชื่อมั่นอย่างสมเหตุสมผลว่างบการเงินโดยรวมปราศจากการแสดงข้อมูลที่ขัดต่อข้อเท็จจริงอันเป็นสาระสำคัญหรือไม่ ไม่ว่าจะเกิดจากการทุจริตหรือข้อผิดพลาด และเสนอรายงานของผู้สอบบัญชีซึ่งรวมความเห็นของข้าพเจ้าอยู่ด้วย ความเชื่อมั่นอย่างสมเหตุสมผลคือความเชื่อมั่นในระดับสูงแต่ไม่ได้เป็นการรับประกันว่าการปฏิบัติงานตรวจสอบตามมาตรฐานการสอบบัญชีและระเบียบนายทะเบียนสหกรณ์จะสามารถตรวจพบข้อมูลที่ขัดต่อข้อเท็จจริงอาจเกิดการทุจริตหรือข้อผิดพลาดและถือว่ามีสาระสำคัญเมื่อคาดการณ์ได้อย่างสมเหตุสมผลว่ารายการที่ขัดต่อข้อเท็จจริงแต่ละรายการหรือทุกรายการรวมกันจะมีผลต่อการตัดสินใจทางเศรษฐกิจของผู้ใช้งบการเงินจากการใช้งบการเงินเหล่านี้

ในการตรวจสอบของข้าพเจ้าตามมาตรฐานการสอบบัญชี และระเบียบนายทะเบียนสหกรณ์ ข้าพเจ้าได้ใช้ดุลยพินิจและการสังเกตและสงสัยเยี่ยงผู้ประกอบวิชาชีพตลอดการตรวจสอบ การปฏิบัติงานของข้าพเจ้ารวมถึง

- ระบุและประเมินความเสี่ยงจากการแสดงข้อมูลที่ขัดต่อข้อเท็จจริงอันเป็นสาระสำคัญในงบการเงินไม่ว่าจะเกิดจากการทุจริตหรือข้อผิดพลาด ออกแบบและปฏิบัติงานตามวิธีการตรวจสอบเพื่อตอบสนองต่อความเสี่ยงเหล่านั้น และได้หลักฐานการสอบบัญชีที่เพียงพอและเหมาะสมเพื่อเป็นเกณฑ์ในการแสดงความเห็นของข้าพเจ้า ความเสี่ยงที่ไม่พบข้อมูลที่ขัดต่อข้อเท็จจริงอันเป็นสาระสำคัญซึ่งเป็นผลมาจากการทุจริตจะสูงกว่าความเสี่ยงที่เกิดจากข้อผิดพลาด เนื่องจากการทุจริตอาจเกี่ยวกับการสมรู้ร่วมคิด การปลอมแปลงเอกสารหลักฐาน การตั้งใจละเว้นการแสดงผลข้อมูล การแสดงข้อมูลที่ไม่ตรงตามข้อเท็จจริงหรือการแทรกแซงการควบคุมภายใน

- ทำความเข้าใจในระบบการควบคุมภายในที่เกี่ยวข้องกับการตรวจสอบ เพื่อออกแบบวิธีการตรวจสอบที่เหมาะสมกับสถานการณ์ แต่ไม่ใช่เพื่อวัตถุประสงค์ในการแสดงความเห็นต่อความมีประสิทธิภาพของการควบคุมภายในของสหกรณ์
- สรุปลักษณะความเหมาะสมของการใช้เกณฑ์การบัญชีสำหรับการดำเนินงานต่อเนื่องของคณะกรรมการดำเนินงานสหกรณ์หรือสถานการณ์ที่อาจเป็นเหตุให้เกิดข้อสงสัยอย่างมีนัยสำคัญต่อความสามารถของสหกรณ์ในการดำเนินงานต่อเนื่องหรือไม่ ถ้าข้าพเจ้าได้ข้อสรุปว่ามีความไม่แน่นอนที่มีสาระสำคัญ ข้าพเจ้าต้องให้ข้อสังเกตไว้ในรายงานของผู้สอบบัญชีของข้าพเจ้าถึงการเปิดเผยข้อมูลในงบการเงินที่เกี่ยวข้อง หรือถ้าการเปิดเผยดังกล่าวไม่เพียงพอ ความเห็นของข้าพเจ้าจะเปลี่ยนแปลงไป ข้อสรุปของข้าพเจ้าขึ้นอยู่กับหลักฐานการสอบบัญชีที่ได้รับจนถึงวันที่รายงานของผู้สอบบัญชีของข้าพเจ้า อย่างไรก็ตาม เหตุการณ์หรือสถานการณ์ในอนาคตอาจเป็นเหตุให้กิจการต้องหยุดดำเนินงานต่อเนื่องได้
- ประเมินการนำเสนอ โครงสร้างและเนื้อหาของงบการเงินโดยรวม รวมถึงการเปิดเผยข้อมูลที่เกี่ยวข้องตลอดจนการประเมินว่างบการเงินแสดงรายการและเหตุการณ์ที่เกิดขึ้นโดยถูกต้องตามที่ควรหรือไม่

ข้าพเจ้าได้สื่อสารกับคณะกรรมการดำเนินการสหกรณ์เกี่ยวกับขอบเขตและช่วงเวลาของการตรวจสอบตามที่ได้วางแผนไว้ ประเด็นที่มีนัยสำคัญที่พบจากการตรวจสอบ รวมถึงข้อบกพร่องที่มีนัยสำคัญในระบบการควบคุมภายในซึ่งข้าพเจ้าได้พบในระหว่างการตรวจสอบของข้าพเจ้า

จากเรื่องทั้งหลายที่สื่อสารกับคณะกรรมการดำเนินการสหกรณ์ ข้าพเจ้าได้พิจารณาเรื่องต่างๆ ที่มีนัยสำคัญที่สุดในการตรวจสอบงบการเงินในงวดปัจจุบันและกำหนดเป็นเรื่องสำคัญในการตรวจสอบ ข้าพเจ้าได้อธิบายเรื่องเหล่านี้ไว้ในรายงานของผู้สอบบัญชี เว้นแต่กฎหมายหรือข้อบังคับห้ามไม่ให้เปิดเผยเรื่องดังกล่าวต่อสาธารณะหรือในสถานการณ์ที่ยากที่จะเกิดขึ้น ข้าพเจ้าพิจารณาว่าไม่ควรสื่อสารเรื่องดังกล่าวในรายงานของข้าพเจ้า เพราะการกระทำดังกล่าวสามารถคาดการณ์ได้อย่างสมเหตุสมผลว่าจะมีผลกระทบในทางลบมากกว่าผลประโยชน์ที่ผู้มีส่วนได้เสียสาธารณะจะได้จากการสื่อสารดังกล่าว



(นายสิทธิศักดิ์ เทียนทอง)

ผู้สอบบัญชี

31/10 หมู่ 2 ถนนเทพอนุสรณ์  
ตำบลวิจิตร อำเภอเมือง จังหวัด ภูเก็ต  
วันที่ 12 มกราคม 2565



สหกรณ์ออมทรัพย์สาธารณสุขภูเก็ต จำกัด

งบแสดงฐานะการเงิน

ณ วันที่ 31 ธันวาคม 2564

สินทรัพย์	หมายเหตุ	บาท	
		ปี 2564	ปี 2563
<b>สินทรัพย์หมุนเวียน</b>			
เงินสดและเงินฝากธนาคาร	2	114,727,698.97	98,092,980.15
เงินฝากสหกรณ์ออมทรัพย์ตำรวจภูเก็ต จำกัด		110,431.86	106,740.94
เงินให้กู้ยืมระยะสั้น - สุทธิ	3	32,520,878.41	32,899,765.40
ลูกหนี้ระยะสั้น - สุทธิ	4	1,850,000.00	1,850,000.00
ดอกเบี้ยเงินให้กู้ค้างรับ		25,459.52	2,112.16
สินทรัพย์หมุนเวียนอื่น	5	217,799.53	534,523.76
รวมสินทรัพย์หมุนเวียน		149,452,268.29	133,486,122.41
<b>สินทรัพย์ไม่หมุนเวียน</b>			
เงินลงทุนระยะยาว	6	200,000.00	200,000.00
เงินให้กู้ยืมระยะยาว	3	299,345,597.40	298,889,338.75
เครื่องใช้สำนักงาน-สุทธิ	7	9,080.72	10,472.14
สิทธิการใช้ประโยชน์ในอาคาร		70,950.00	94,600.00
รวมสินทรัพย์ไม่หมุนเวียน		299,625,628.12	299,194,410.89
รวมสินทรัพย์		449,077,896.41	432,680,533.30

SC

สหกรณ์ออมทรัพย์สาธารณสุขภูเก็ต จำกัด

งบแสดงฐานะการเงิน (ต่อ)

ณ วันที่ 31 ธันวาคม 2564

หนี้สินและทุนของสหกรณ์	หมายเหตุ	บาท	
		ปี 2564	ปี 2563
<b>หนี้สินหมุนเวียน</b>			
เงินรับฝาก	8	121,258,188.06	119,668,571.59
รวมหนี้สินหมุนเวียน		121,258,188.06	119,668,571.59
<b>หนี้สินไม่หมุนเวียน</b>			
สำรองบำเหน็จเจ้าหน้าที่		1,563,240.00	1,374,010.00
รวมหนี้สินไม่หมุนเวียน		1,563,240.00	1,374,010.00
รวมหนี้สิน		122,821,428.06	121,042,581.59
<b>ทุนของสหกรณ์</b>			
ทุนเรือนหุ้น (มูลค่าหุ้นละ 10.00 บาท)		294,075,200.00	282,184,250.00
ทุนสำรอง		17,628,488.43	16,338,572.01
ทุนสะสมตามข้อบังคับ ระเบียบ และอื่น ๆ	9	171,692.00	216,192.00
กำไรสุทธิประจำปี		14,381,087.92	12,898,937.70
รวมทุนของสหกรณ์		326,256,468.35	311,637,951.71
รวมหนี้สินและทุนของสหกรณ์		449,077,896.41	432,680,533.30

หมายเหตุประกอบงบการเงินเป็นส่วนหนึ่งของงบการเงินนี้



(นายสมบูรณ์ อัยรักษ์)

ประธานกรรมการ



(นางสาวททัยรัตน์ รังสรรค์สถิตย์)

เลขานุการ

วันที่ 12 มกราคม 2565

สหกรณ์ออมทรัพย์สาธารณสุขภูเก็ต จำกัด

งบกำไรขาดทุน

สำหรับปีสิ้นสุดวันที่ 31 ธันวาคม 2564

	ปี 2564		ปี 2563	
	บาท	%	บาท	%
รายได้ดอกเบี้ยและผลตอบแทนจากเงินลงทุน				
ดอกเบี้ยรับเงินให้กู้	17,996,907.32	94.52	16,212,082.15	99.87
ดอกเบี้ยรับเงินฝาก	1,043,929.47	5.48	1,185,636.82	6.81
รวมรายได้ดอกเบี้ยและ				
ผลตอบแทนจากเงินลงทุน	19,040,836.79	100.00	17,397,718.97	100.00
ค่าใช้จ่ายดอกเบี้ย				
ดอกเบี้ยจ่ายเงินรับฝาก	1,976,287.56	12.82	1,981,117.34	11.39
รวมค่าใช้จ่ายดอกเบี้ย	1,976,287.56	10.38	1,981,117.34	11.39
รายได้ดอกเบี้ยและผลตอบแทนจากเงินลงทุน - สุทธิ	17,064,549.23	89.62	15,416,601.63	88.61
<b>บวก</b> รายได้อื่น				
ค่าธรรมเนียมแรกเข้า	3,560.00	0.02	2,610.00	0.02
รายได้เบ็ดเตล็ด	3,082.00	0.02	10,476.00	0.06
รวมรายได้ที่ไม่ใช่ดอกเบี้ย	6,642.00	0.03	13,086.00	0.08

ex

สหกรณ์ออมทรัพย์สาธารณสุขภูเก็ต จำกัด

งบกำไรขาดทุน (ต่อ)

สำหรับปีสิ้นสุดวันที่ 31 ธันวาคม 2564

หัก	ค่าใช้จ่ายในการดำเนินงาน	ปี 2564		ปี 2563	
		บาท	%	บาท	%
	ค่าใช้จ่ายเกี่ยวกับเจ้าหน้าที่	1,299,511.31	6.82	1,234,282.66	7.09
	เงินเดือน	1,062,120.00	1.86	989,640.00	5.69
	ค่าล่วงเวลา	23,401.31	0.12	18,745.66	0.11
	เงินสมทบกองทุนประกันสังคม	18,560.00	0.10	22,177.00	0.13
	ค่าครองชีพ	0.00	0.00	1,920.00	0.01
	ค่าสวัสดิการเจ้าหน้าที่	6,200.00	0.03	2,600.00	0.01
	ค่าบำเหน็จเจ้าหน้าที่	189,230.00	0.99	199,200.00	1.14
	ค่าใช้จ่ายเกี่ยวกับที่ดิน อาคารและอุปกรณ์	29,928.42	0.16	37,998.98	0.22
	ค่าซ่อมแซมบำรุงรักษาทรัพย์สิน	900.00	0.00	0.00	0.00
	ค่าตัดจ่ายสิทธิการใช้ประโยชน์ในอาคาร	23,650.00	0.12	23,650.00	0.14
	ค่าเสื่อมราคาเครื่องใช้สำนักงาน	5,378.42	0.03	14,348.98	0.08
	ค่าใช้จ่ายในการดำเนินงานอื่น	1,360,663.58	7.15	1,258,468.29	7.23
	ค่าตอบแทนผู้ตรวจสอบกิจการ	50,000.00	0.26	50,000.00	0.29
	ค่าตอบแทนหน่วยงาน	39,840.00	0.21	37,380.00	0.21
	ค่าเบี้ยเลี้ยงพาหนะ	0.00	0.00	7,128.00	0.04
	ค่าเบี้ยประชุมกรรมการ	124,000.00	0.65	129,000.00	0.17
	ค่าใช้จ่ายในการประชุมใหญ่	859,177.00	4.51	808,193.00	4.65
	ค่ารับรอง	24,412.00	0.13	25,476.00	0.15
	ค่าเครื่องเขียนแบบพิมพ์	26,989.58	0.14	27,510.34	0.16

สหกรณ์ออมทรัพย์สาธารณสุขภูเก็ต จำกัด

งบกำไรขาดทุน (ต่อ)

สำหรับปีสิ้นสุดวันที่ 31 ธันวาคม 2564

	ปี 2564		ปี 2563	
	บาท	%	บาท	%
ค่าใช้จ่ายในการดำเนินงานอื่น (ต่อ)				
ค่าธรรมเนียมธนาคาร	268.00	0.00	200.00	0.00
ค่าถ่ายเอกสาร	7,744.50	0.04	6,869.45	0.04
ค่าพัฒนาระบบสารสนเทศ	39,807.50	0.21	6,943.50	0.04
ค่าพัฒนาศักยภาพคณะกรรมการสหกรณ์	0.00	0.00	2,000.00	0.01
ค่าธรรมเนียมการสอบบัญชี	60,000.00	0.32	60,000.00	0.34
ค่าน้ำมันเชื้อเพลิง	21,600.00	0.11	21,600.00	0.12
ขาดทุนจากการตัดจำหน่ายสินทรัพย์	3.00	0.00	0.00	0.00
เงินบริจาค สสจ.ภูเก็ต	50,000.00	0.26	48,000.00	0.28
ค่าเครื่องแบบกรรมการ	30,000.00	0.16	00.00	0.00
ค่าใช้จ่ายค่าเนคคิต	21,000.00	0.11	10,000.00	0.06
ค่าใช้จ่ายเบ็ดเตล็ด	5,822.00	0.03	18,168.00	0.10
รวมค่าใช้จ่ายในการดำเนินงาน	2,690,103.31	14.13	2,530,749.93	14.55
กำไรสุทธิ	14,381,087.92	75.53	12,898,937.70	74.14

สหกรณ์ออมทรัพย์สาธารณสุขภูเก็ต จำกัด

งบกระแสเงินสด

สำหรับปีสิ้นสุดวันที่ 31 ธันวาคม 2564

	ปี 2564	ปี 2563
	บาท	บาท
<b>กระแสเงินสดจากกิจกรรมดำเนินงาน</b>		
กำไรสุทธิ	14,381,087.92	12,898,937.70
รายการปรับปรุงเพื่อการระบยอดกำไรสุทธิเป็นเงินสดสุทธิ		
จากกิจกรรมดำเนินงาน		
ค่าเสื่อมราคาเครื่องใช้สำนักงาน	5,378.42	14,348.98
ค่าตัดจำหน่ายสินทรัพย์	3.00	0.00
ดอกเบี้ยเงินกู้ค้างรับ	(25,459.52)	(2,112.16)
ดอกเบี้ยเงินฝากค้างรับ	(1,881.21)	(1,456.28)
ผลตอบแทนสลากธนาคารค้างรับ	(94,753.42)	(276,578.07)
ค่าวัสดุสำนักงานใช้งาน	26,989.58	27,510.34
สิทธิการใช้ประโยชน์ในอาคารตัดจ่าย	23,650.00	23,650.00
สำรองบำเหน็จเจ้าหน้าที่	189,230.00	199,200.00
<b>กำไร (ขาดทุน) จากการดำเนินงานก่อนการเปลี่ยนแปลง</b>	<b>14,504,244.77</b>	<b>12,883,500.51</b>
<b>ในสินทรัพย์และหนี้สินดำเนินงาน</b>		
<b>สินทรัพย์ดำเนินงาน (เพิ่มขึ้น) ลดลง</b>		
เงินสดจ่ายลูกหนี้เงินให้กู้ฉุกเฉิน	(29,476,347.00)	(26,549,170.00)
เงินสดรับจากลูกหนี้เงินให้กู้ฉุกเฉิน	29,107,510.87	26,168,721.06
เงินสดจ่ายลูกหนี้เงินให้กู้สามัญ	(96,576,050.00)	(92,207,259.68)
เงินสดรับจากลูกหนี้เงินให้กู้สามัญ	90,521,396.76	86,764,876.86
เงินสดจ่ายลูกหนี้เงินกู้พิเศษ	(48,383,500.00)	(20,501,000.00)
เงินสดรับจากลูกหนี้เงินกู้พิเศษ	54,729,617.71	28,343,967.16
เงินสดรับจากดอกเบี้ยเงินกู้ยืมค้างรับ	2,112.16	523.75
เงินสดรับจากดอกเบี้ยเงินฝากค้างรับ	1,456.28	2,886.47
เงินสดรับจากสลากเงินฝาก	400,000.00	0.00
เงินสดจ่ายซื้อวัสดุสำนักงาน	(15,087.00)	(18,787.00)

สหกรณ์ออมทรัพย์สาธารณสุขภูเก็ต จำกัด

งบกระแสเงินสด (ต่อ)

สำหรับปีสิ้นสุดวันที่ 31 ธันวาคม 2564

	ปี 2564	ปี 2563
	บาท	บาท
หนี้สินดำเนินงานเพิ่มขึ้น (ลดลง)		
เงินสดจ่ายเงินรอการตรวจสอบ	0.00	(80,307.36)
เงินสดรับเงินรอการตรวจสอบ	0.00	78,257.36
เงินสดสุทธิ (ใช้ไปใน) กิจกรรมดำเนินงาน	14,815,354.55	14,886,209.13
กระแสเงินสดจากกิจกรรมลงทุน		
เงินสดจ่ายซื้อเครื่องใช้สำนักงาน	(3,990.00)	00.00
เงินสดสุทธิ (ใช้ไปใน) กิจกรรมลงทุน	(3,990.00)	0.00
กระแสเงินสดจากกิจกรรมจัดหาเงิน		
เงินสดรับจากเงินรับฝากออมทรัพย์	10,227,682.35	3,485,902.14
เงินสดจ่ายคืนเงินรับฝากออมทรัพย์	(7,302,974.89)	(5,289,277.01)
เงินสดรับจากเงินรับฝากออมทรัพย์พิเศษ	6,287,411.26	5,811,498.53
เงินสดจ่ายคืนเงินรับฝากออมทรัพย์พิเศษ	(7,622,502.25)	(8,131,868.41)
เงินสดจ่ายค่าบำรุงสันนิบาตสหกรณ์แห่งประเทศไทย	(30,000.00)	(30,000.00)
เงินสดจ่ายเงินปันผล	(10,256,961.72)	(10,896,132.78)
เงินสดจ่ายเงินเฉลี่ยคืน	(781,559.56)	(977,895.16)
เงินสดจ่ายโบนัสกรรมการและเจ้าหน้าที่	(400,000.00)	(500,000.00)
เงินสดรับจากหุ้นเรือนหุ้น	23,463,550.00	22,900,700.00
เงินสดจ่ายคืนหุ้นเรือนหุ้น	(11,572,600.00)	(5,950,800.00)
เงินสดจ่ายทุนสาธารณประโยชน์	(14,000.00)	(16,000.00)
เงินสดจ่ายเพื่อส่งเสริมสวัสดิการสมาชิก	(171,000.00)	(143,000.00)
เงินสดสุทธิได้มาจากกิจกรรมจัดหาเงิน	1,827,045.19	263,127.31
เงินสดสุทธิเพิ่มขึ้น (ลดลง)	16,638,409.74	15,149,336.44
เงินสด ณ วันต้นปี	98,199,721.09	83,050,384.65
เงินสด ณ วันสิ้นปี	114,838,130.83	98,199,721.09

สหกรณ์ออมทรัพย์สาธารณสุขภูเก็ต จำกัด

หมายเหตุประกอบงบการเงิน

สำหรับปีสิ้นสุดวันที่ 31 ธันวาคม 2564

1. สรุปนโยบายการบัญชีที่สำคัญ

- สหกรณ์บันทึกบัญชีโดยใช้เกณฑ์คงค้าง
- สหกรณ์รับรู้รายได้ดอกเบี้ยตามเกณฑ์สัดส่วนของเวลา ส่วนจำนวนรายได้จะเท่ากับอัตราดอกเบี้ยคูณด้วยจำนวนเงินต้นที่ค้างชำระตามระยะเวลาที่ยืม
- เงินลงทุนระยะยาวที่เป็นเงินลงทุนในหลักทรัพย์ที่ไม่อยู่ในความต้องการของตลาดแสดงด้วยราคาทุน
- สหกรณ์ตั้งค่าเผื่อนี้สงสัยจะสูญไว้ในจำนวนที่เพียงพอสำหรับการขาดทุนซึ่งอาจเกิดขึ้น โดยการพิจารณาสุกหนี้แต่ละรายที่ค้างอยู่ ณ วันสิ้นปี
- สหกรณ์ตั้งค่าเผื่อนี้สงสัยจะสูญตามหลักเกณฑ์ที่กำหนดไว้ในระเบียบนายทะเบียนสหกรณ์ว่าด้วยการจัดชั้นคุณภาพลูกหนี้เงินกู้และการเผื่อนี้สงสัยจะสูญ พ.ศ. 2544
- สหกรณ์ตีราคาวัสดุคงเหลือตามราคาทุน
- ค่าเสื่อมราคาเครื่องใช้สำนักงาน คำนวณโดยวิธีเส้นตรงในอัตราที่นายทะเบียนสหกรณ์กำหนด
- ค่าซ่อมบำรุง ค่าซ่อมแซม รวมทั้งการซื้อมาเปลี่ยนแทนสำหรับสินทรัพย์รายการย่อย ๆ ถือเป็นค่าใช้จ่ายหักจากรายได้ การต่อเติมหรือเพิ่มเติมอาคารและอุปกรณ์รายใหญ่ ๆ ถือเป็นราคาทุนของสินทรัพย์
- เงินสดในงบกระแสเงินสด หมายถึง เงินสดในมือ เงินฝากธนาคารทุกประเภท และเงินฝากสหกรณ์อื่น ทุกประเภท

2. เงินสดและเงินฝากธนาคาร ประกอบด้วย

	ปี 2564	2563
	บาท	บาท
เงินสด	34,477.18	47,575.38
เงินฝากธนาคาร - กระแสรายวัน	2,944.72	2,944.72
- ออมทรัพย์	17,690,277.07	11,042,460.05
- สลากออมสิน	32,000,000.00	45,000,000.00
- สลากทวีสิน	65,000,000.00	42,000,000.00
รวมเงินฝากธนาคาร	114,693,221.79	98,045,404.77
รวมเงินสดและเงินฝากธนาคาร	114,727,698.97	98,092,980.15



3. เงินให้กู้ยืม - สุทธิ ประกอบด้วย

	ปี 2564		ปี 2563	
	บาท		บาท	
	ระยะสั้น	ระยะยาว	ระยะสั้น	ระยะยาว
เงินให้กู้ยืม - ปกติ				
ลูกหนี้เงินกู้ฉุกเฉิน	5,640,254.17	-	5,271,418.04	-
ลูกหนี้เงินกู้สามัญ	17,764,214.40	136,990,385.79	18,637,307.52	130,062,639.43
ลูกหนี้เงินกู้พิเศษ	9,116,409.84	162,355,211.61	8,991,039.84	168,826,699.32
รวมเงินให้กู้ยืม - ปกติ	<u>32,520,878.41</u>	<u>299,345,597.40</u>	<u>32,899,765.40</u>	<u>298,889,338.75</u>

4. ลูกหนี้ระยะสั้น - สุทธิ ประกอบด้วย

	ปี 2564	ปี 2563
	บาท	บาท
ลูกหนี้ตามคำพิพากษา	4,089,639.05	4,089,639.05
รวม	<u>4,089,639.05</u>	<u>4,089,639.05</u>
หัก ค่าเผื่อหนี้สงสัยจะสูญ	(2,239,639.05)	(2,239,639.05)
ลูกหนี้ระยะสั้น - สุทธิ	<u>1,850,000.00</u>	<u>1,850,000.00</u>

ณ วันที่ 31 ธันวาคม 2564 ค่าเผื่อหนี้สงสัยจะสูญเป็นของลูกหนี้ตามคำพิพากษาทั้งจำนวน

5. สินทรัพย์หมุนเวียนอื่น ประกอบด้วย

	ปี 2564	ปี 2563
	บาท	บาท
ดอกเบี้ยเงินฝากสหกรณ์อื่นค้างรับ	835.05	941.66
ดอกเบี้ยเงินฝากธนาคารค้างรับ	1,046.16	514.62
ผลตอบแทนจากสลากธนาคารค้างรับ	203,331.49	508,578.07
วัสดุสำนักงาน	12,586.83	24,489.41
ดอกเบี้ยลูกหนี้ตามคำพิพากษาค้างรับ	57,662.26	57,662.26
หัก ค่าเผื่อนี้สงสัยจะสูญ-ดอกเบี้ยค้างรับ	(57,662.26)	(57,662.26)
รวม	<u>217,799.53</u>	<u>534,523.76</u>

6. เงินลงทุนระยะยาว - สุทธิ ประกอบด้วย

	ปี 2564	ปี 2563
	บาท	บาท
	ราคาทุน	ราคาทุน
เงินลงทุนที่ไม่มีอยู่ในความต้องการของตลาด-ราคาทุน		
หุ้นชุมนุมสหกรณ์จังหวัดภูเก็ต จำกัด	128,700.00	128,700.00
หุ้นสามัญบริษัท สหประกันชีวิต จำกัด (มหาชน)	200,000.00	200,000.00
รวม	<u>328,700.00</u>	<u>328,700.00</u>
หัก ค่าเผื่อการปรับมูลค่าหุ้นชุมนุมสหกรณ์จังหวัดภูเก็ต จำกัด	(128,700.00)	(128,700.00)
เงินลงทุนระยะยาว - สุทธิ	<u>200,000.00</u>	<u>200,000.00</u>

7. เครื่องใช้สำนักงาน - สุทธิ ประกอบด้วย

	ปี 2564	ปี 2563
	บาท	บาท
เครื่องใช้สำนักงาน	284,999.30	281,009.30
รวม	284,999.30	281,009.30
หัก ค่าเสื่อมราคาสะสม	(275,918.58)	(270,537.16)
เครื่องใช้สำนักงาน-สุทธิ	9,080.72	10,472.14

8. เงินรับฝาก ประกอบด้วย

	ปี 2564	ปี 2563
	บาท	บาท
ออมทรัพย์	13,618,956.17	10,694,248.71
ออมทรัพย์พิเศษ	107,639,231.89	108,974,322.88
รวมเงินรับฝาก	121,258,188.06	119,668,571.59

9. ทุนสะสมตามข้อบังคับ ระเบียบ และอื่น ๆ ประกอบด้วย

	ปี 2564	ปี 2563
	บาท	บาท
ทุนสาธารณประโยชน์	16,692.00	10,192.00
ทุนเพื่อส่งเสริมสวัสดิการ	5,000.00	76,000.00
ทุนเพื่อรักษาอัตราระดับเงินปันผล	150,000.00	130,000.00
รวม	171,692.00	216,192.00

10. การดำรงสินทรัพย์สภาพคล่องของสหกรณ์

สหกรณ์ดำรงสินทรัพย์สภาพคล่องเป็นไปตามอัตราที่กำหนดในกฎกระทรวงเกษตรและสหกรณ์ว่าด้วยการดำรงสินทรัพย์สภาพคล่องของสหกรณ์ พ.ศ. 2550 และประกาศกระทรวงเกษตรและสหกรณ์ เรื่องการกำหนดอัตราการดำรงสินทรัพย์สภาพคล่องของสหกรณ์ลงวันที่ 31 ตุลาคม 2550

ที่ประชุม \_\_\_\_\_

## ระเบียบวาระที่ 6

### พิจารณาอนุมัติการจัดสรรกำไร ประจำปี 2564

#### การจัดสรรกำไรสุทธิ ประจำปี 2564

รายละเอียดการจัดสรร		ปี 2564		ปี 2563	
		จำนวนเงิน	ร้อยละ	จำนวนเงิน	ร้อยละ
1	ทุนสำรองไม่ต่ำกว่า 10% ของกำไรสุทธิ	1,438,190.89	10.00	1,289,916.42	10.00
2	เงินบำรุงสันนิบาตสหกรณ์แห่งประเทศไทย 1% ของกำไรสุทธิแต่ไม่เกิน 30,000.00 บาท	30,000.00	0.21	30,000.00	0.23
3	เงินปันผลตามหุ้นที่ชำระแล้ว	11,259,007.23	78.29	10,256,961.72	79.52
		(4.00)		(3.80)	
4	เงินเฉลี่ยคืนให้แก่สมาชิกตามส่วนจำนวนรวมแห่ง ดอกเบี้ย	890,389.80	6.19	781,559.56	6.06
		(5.00)		(4.84)	
5	โบนัสคณะกรรมการและเจ้าหน้าที่ไม่เกิน 10% ของกำไรสุทธิ	520,000.00	3.62	400,000.00	3.10
6	ทุนสาธารณประโยชน์	23,500.00	0.16	20,500.00	0.16
7	ทุนเพื่อส่งเสริมสวัสดิการ	200,000.00	1.39	100,000.00	0.78
8	ทุนเพื่อรักษาระดับอัตราเงินปันผล	20,000.00	0.14	20,000.00	0.16
	<b>รวม</b>	14,381,087.92	100.00	12,898,937.70	100.00

ที่ประชุม \_\_\_\_\_

## ระเบียบวาระที่ 7

### พิจารณาแผนงานประมาณการรายได้ – รายจ่ายของสหกรณ์ ประจำปี 2565

#### แผนงานประจำปี 2565

กิจกรรม	ปี 2564		ปี 2565
	แผนงาน	ผลงาน	แผนงาน
1. แผนการรับฝากเงิน	10,000,000.00	16,515,093.61	10,000,000.00
2. แผนการให้เงินกู้แก่สมาชิก			
- เงินกู้เพื่อเหตุฉุกเฉิน	25,000,000.00	29,476,347.00	30,000,000.00
- เงินกู้สามัญ	100,000,000.00	96,576,050.00	100,000,000.00
- เงินกู้พิเศษ	25,000,000.00	48,383,500.00	40,000,000.00
3. แผนรับสมาชิกเพิ่ม			
- สามัญ (คน)	20	52	20
- สมทบ (คน)	20	20	20
4. แผนรับทุนเรือนหุ้นของสมาชิก	25,000,000.00	23,463,550.00	25,000,000.00

#### แผนประมาณการรายได้ 2565

ประเภทรายได้	ปี 2564		ปี 2565	คำชี้แจงประกอบ
	แผนงาน	ผลงาน	แผนงาน	
ดอกเบี้ยรับเงินกู้	24,000,000.00	17,996,907.32	24,000,000.00	
ดอกเบี้ยเงินฝากธนาคาร/ สหกรณ์	40,000.00	20,340.05	20,000.00	
ค่าธรรมเนียมแรกเข้า				
- สามัญ ( 20 คน)	600.00	1,560.00	600.00	
- สมทบ ( 20 คน)	2,000.00	2,000.00	2,000.00	
รายได้เบ็ดเตล็ด/ค่าธรรมเนียม จากการถอนเงินรับฝากออม ทรัพย์พิเศษ	5,000.00	3,082.00	3,000.00	รับจากสมาชิกทำสมุดเงินฝากใหม่ และรายได้อื่นที่ไม่ปรากฏข้างต้น
ผลตอบแทนจากการลงทุน	1,000,000.00	1,023,589.42	800,000.00	ซื้อสลาก ธ.ก.ส.และออมสิน ถือหุ้นบริษัทสหประกันชีวิตจำกัด
<b>รวม</b>	<b>25,047,600.00</b>	<b>19,047,478.79</b>	<b>24,825,600.00</b>	

ประมาณการรายจ่าย ประจำปี 2565

หมวดรายจ่าย	ปี 2564		ปี 2565	คำชี้แจงประกอบ
	ตั้งไว้	จ่ายจริง	ขอตั้ง	
<b>ค่าใช้จ่ายเกี่ยวกับเจ้าหน้าที่</b>				
เงินเดือนเจ้าหน้าที่	1,062,120.00	1,062,120.00	1,168,440.00	
ค่าบำเหน็จเจ้าหน้าที่	189,230.00	189,230.00	239,990.00	เงินสำรองบำเหน็จเจ้าหน้าที่ สหกรณ์ที่ปฏิบัติงานไม่น้อย กว่า 7 ปี
ค่าล่วงเวลาเจ้าหน้าที่	25,000.00	23,401.31	26,000.00	
ค่าสวัสดิการพนักงาน	10,000.00	6,200.00	10,000.00	เงิน ส วิ ส ต ก ร สำหรับ เจ้าหน้าที่ กรณีรักษาพยาบาล ค่าเล่าเรียนบุตร และอื่น ๆ
เงินสมทบประกันสังคมเจ้าหน้าที่	28,000.00	18,560.00	28,000.00	
<b>ค่าใช้จ่ายเกี่ยวกับอาคารสถานที่และ อุปกรณ์</b>				
ครุภัณฑ์สำนักงาน	100,000.00	3,990.00	100,000.00	จัดซื้อครุภัณฑ์ของสหกรณ์ เพิ่มเติม
ค่าเสื่อมราคาเครื่องใช้สำนักงาน	30,000.00	5,378.42	30,000.00	ค่าเสื่อมราคาเครื่องใช้ สำนักงานทางบัญชี
ค่าซ่อมแซมรักษาสินทรัพย์	20,000.00	900.00	20,000.00	
ค่าปรับปรุงสำนักงานสหกรณ์	200,000.00	0.00	200,000.00	
<b>ค่าใช้จ่ายดำเนินงานอื่น</b>				
ค่าตอบแทนหน่วยงาน	48,000.00	39,840.00	50,000.00	ค่าตอบแทนเจ้าหน้าที่การเงิน ที่หักเงินให้กับ สหกรณ์ราย ละ 60 บาท
ค่าตอบแทนผู้ตรวจสอบกิจการสหกรณ์	50,000.00	50,000.00	50,000.00	
ค่าเบี้ยประชุมกรรมการ	132,000.00	124,000.00	132,000.00	ประชุมคณะกรรมการจำนวน 11 คน/12 ครั้ง
ค่าธรรมเนียมการสอบบัญชี	60,000.00	60,000.00	80,000.00	ผู้สอบบัญชีภาคเอกชน
ค่าเครื่องเขียนแบบพิมพ์	50,000.00	26,989.58	50,000.00	

หมวดรายจ่าย	ปี 2564		ปี 2565	คำชี้แจงประกอบ
	ตั้งไว้	จ่ายจริง	ขอตั้ง	
ค่าเบี้ยเลี้ยง พาหนะ ที่พัก	100,000.00	0.00	100,000.00	ให้เป็นไปตามระเบียบของ สหกรณ์
พัฒนาศักยภาพ คณะกรรมการสหกรณ์ เจ้าหน้าที่และสมาชิก	200,000.00	0.00	200,000.00	ตามแผนกลยุทธ์
ค่ารับรอง	35,000.00	24,412.00	35,000.00	ค่ารับรองแขกและประชุม คณะกรรมการสหกรณ์
ค่าใช้จ่ายวันประชุมใหญ่	1,000,000.00	859,177.00	1,100,000.00	ค่าเอกสาร สถานที่ ค่า ของขวัญ ค่าเบี้ยประชุม สมาชิก
ค่าธรรมเนียมธนาคาร	5,000.00	268.00	5,000.00	ค่าเช็ค ค่าธรรมเนียมการโอน เงิน ค่าอากรสัญญาเงินกู้
ค่าถ่ายเอกสาร	10,000.00	7,744.50	10,000.00	ค่าถ่ายเอกสารต่าง ๆ ของ สหกรณ์ฯ
ดอกเบี้ยจ่ายเงินกู้	10,000.00	0.00	10,000.00	ดอกเบี้ยจากเงินกู้ยืม
ดอกเบี้ยจ่ายเงินรับฝาก	2,500,000.00	1,976,287.56	2,500,000.00	ดอกเบี้ยเงินรับฝากสมาชิก
ค่าน้ำมันเชื้อเพลิง	21,600.00	21,600.00	21,600.00	ค่าน้ำมันเชื้อเพลิงแก่เจ้าหน้าที่ คนละ 600.- ต่อคน/เดือน
เงินบริจาค สสจ.ภูเก็ต	50,000.00	50,000.00	50,000.00	ค่าตอบแทนการใช้สถานที่ เพื่อเผยแพร่ข้อมูลข่าวสาร
ค่าพัฒนาระบบสารสนเทศ	30,000.00	39,807.50	50,000.00	
ค่าเครื่องแบบกรรมการและเจ้าหน้าที่	30,000.00	30,000.00	30,000.00	
ค่าตัดจ่ายสิทธิประโยชน์ในการใช้อาคาร	94,600.00	23,650.00	70,950.00	
ค่าใช้จ่ายดำเนินคดี	100,000.00	21,000.00	100,000.00	
ค่าใช้จ่ายเบ็ดเตล็ด	25,000.00	5,822.00	25,000.00	ค่าธรรมเนียมไปรษณีย์ในการ ติดต่อสื่อสารฯลฯ ค่าใช้จ่าย อื่นๆ ซึ่งไม่อยู่ในข้อย่อยอื่น
ค่าใช้จ่ายบำรุงรักษาการใช้อาคารสถานที่	0.00	0.00	25,000.00	
หมวดอาคารสถานที่				
จัดซื้ออาคารสำนักงานสหกรณ์	0.00	0.00	5,000,000.00	
<b>รวม</b>	<b>6,215,550.00</b>	<b>4,670,377.87</b>	<b>11,516,980.00</b>	

หมายเหตุ ยอดเงินตามหมวดรายจ่ายหากยอดใดไม่พอจ่าย ให้ถัวจ่ายได้

รายละเอียดค่าใช้จ่าย

	ปี 2564		ปี 2563	
	บาท	%	บาท	%
ค่าใช้จ่ายเบ็ดเตล็ด	5,822.00	0.03	18,168.00	0.05
- ค่าวัสดุสิ้นเปลือง	319.00			
- ค่าตราไปรษณีย์	3,300.00			
- ค่าโทรศัพท์	700.00			
- ค่าขนส่ง	70.00			
- ค่าธรรมเนียมไปรษณีย์	433.00			
- ค่าของเยี่ยมผู้จัดการเข้ารักษาตัวในโรงพยาบาล	1,000.00			
รวมเป็นเงินทั้งสิ้น	5,822.00	0.03	-	0.05

ที่ประชุม \_\_\_\_\_



## ระเบียบวาระที่ 8

### พิจารณากำหนดแผนกลยุทธ์ ประจำปี 2565

แบบแผนปฏิบัติการ ( Action Plan ) สหกรณ์ออมทรัพย์สาธารณสุขจังหวัดภูเก็ต จำกัด

สำหรับปีบัญชีสิ้นสุด ธันวาคม พ.ศ. 2565

ด้านบริการ

สนับสนุนภารกิจ บริการเงินกู้และเงินฝาก

สนับสนุนวัตถุประสงค์ เพื่อปรับปรุงบริการเงินกู้และเงินฝาก ให้เป็นที่ประทับใจแก่สมาชิกผู้มาใช้บริการ

กลยุทธ์ ส่งเสริมให้สมาชิกศรัทธาและเชื่อมั่นในคุณค่าสหกรณ์

โครงการพัฒนาบริการ

ที่	กิจกรรม	ระยะเวลาดำเนินการ เริ่มต้น / สิ้นสุด	ตัวชี้วัด / เป้าหมาย	งบประมาณ	ผู้รับผิดชอบ
1	ให้บริการเงินกู้ฉุกเฉินแล้วเสร็จภายใน 5 นาที	1 ม.ค. - 31 ธ.ค. 2565	จำนวนของผู้ยื่นกู้เงินฉุกเฉินแล้วเสร็จภายใน 5 นาที มากกว่าหรือเท่ากับ ร้อยละ 80	ไม่มี	เจ้าหน้าที่สหกรณ์ ฯ
2	จัดหาเงินทุนให้เพียงพอต่อการปล่อยกู้ให้แก่สมาชิก	1 ม.ค. - 31 ธ.ค. 2565	-จำนวนผู้กู้ที่ได้รับอนุมัติให้ได้รับเงินกู้มากกว่าหรือเท่ากับ ร้อยละ 80 -การกู้ยืมเงินจากสถาบันการเงินอื่น	10,000.00	คณะกรรมการสหกรณ์ ฯ
3	ทบทวนระเบียบและข้อบังคับของสหกรณ์	1 ม.ค. - 31 ธ.ค. 2565	มีการทบทวนระเบียบและข้อบังคับของสหกรณ์อย่างน้อยปีละ 1 ครั้ง	ไม่มี	คณะกรรมการสหกรณ์ ฯ
4	เผยแพร่ข้อมูลข่าวสารสหกรณ์ให้แก่สมาชิก 4 ช่องทาง ได้แก่ เผยแพร่ข้อมูลผ่านกรรมการสหกรณ์, อินเทอร์เน็ต, ประกาศสหกรณ์ และหนังสือแจ้งให้ทราบตามระบบ	1 ม.ค. - 31 ธ.ค. 2565	มีการประชาสัมพันธ์ข้อมูลข่าวสาร 4 ช่องทาง	30,000.00	คณะกรรมการสหกรณ์ ฯ
5	จัดทำโครงการณรงค์ออมทรัพย์	1 ก.พ. - 31 ธ.ค. 2565	จำนวนสมาชิกที่เพิ่มเงินออมมากกว่าหรือเท่ากับร้อยละ 20	ไม่มี	คณะกรรมการสหกรณ์ ฯ

แบบแผนปฏิบัติการ ( Action Plan ) สหกรณ์ออมทรัพย์สาธารณสุขจังหวัดภูเก็ต จำกัด

สำหรับปีบัญชีสิ้นสุด ธันวาคม พ.ศ. 2565

ด้านสวัสดิการ

สนับสนุนภารกิจ จัดสวัสดิการและให้การช่วยเหลือแก่สมาชิก

สนับสนุนวัตถุประสงค์ เพื่อช่วยเหลือสมาชิกและทายาท ตลอดจนสมาชิกที่เป็นผู้ค้าประกันเงินกู้

กลยุทธ์ พัฒนาระบบเครือข่ายความร่วมมือ เพื่อประโยชน์สู่สมาชิกและสังคมอย่างเที่ยงธรรม

โครงการกองทุนสวัสดิการเพื่อช่วยเหลือสมาชิก

ที่	กิจกรรม	ระยะเวลาดำเนินการ เริ่มต้น / สิ้นสุด	ตัวชี้วัด / เป้าหมาย	งบประมาณ	ผู้รับผิดชอบ
1	มอบทุนการศึกษาสำหรับบุตรสมาชิก	1 ม.ค. - 31 ธ.ค. 2565	มีการให้ทุนการศึกษาสำหรับบุตรสมาชิกอย่างน้อยปีละ 30 ทุน	65,500.00	คณะกรรมการสหกรณ์ ฯ
2	สวัสดิการสำหรับสมาชิกที่เกษียณอายุราชการ	1 ม.ค. - 31 ธ.ค. 2565	สนับสนุนของที่ระลึกตามระเบียบสหกรณ์	100,000.00	คณะกรรมการสหกรณ์ ฯ
3	สวัสดิการสำหรับสมาชิกที่เสียชีวิต	1 ม.ค. - 31 ธ.ค. 2565	ช่วยเหลือครอบครัวสมาชิกที่เสียชีวิต	100,000.00	คณะกรรมการสหกรณ์ ฯ

แบบแผนปฏิบัติการ ( Action Plan ) สหกรณ์ออมทรัพย์สาธารณสุขจังหวัดภูเก็ต จำกัด

สำหรับปีบัญชีสิ้นสุด ธันวาคม พ.ศ. 2565

ด้านพัฒนาบุคลากร

สนับสนุนภารกิจ จัดอบรมความรู้ด้านต่างๆ แก่กรรมการ เจ้าหน้าที่ และสมาชิก

สนับสนุนวัตถุประสงค์ เพื่อส่งเสริมความรู้ ความเข้าใจ ด้านกฎหมายสหกรณ์

กลยุทธ์ ส่งเสริมความรู้ ความเข้าใจแก่กรรมการ เจ้าหน้าที่ และสมาชิก เพื่อประโยชน์สูงสุดของสหกรณ์

โครงการพัฒนาบุคลากร

ที่	กิจกรรม	ระยะเวลาดำเนินการ เริ่มต้น / สิ้นสุด	ตัวชี้วัด / เป้าหมาย	งบประมาณ	ผู้รับผิดชอบ
1	สนับสนุนกรรมการ เจ้าหน้าที่ และสมาชิก อบรม ความรู้ด้านกฎหมายต่างๆ	1 ม.ค. - 31 ธ.ค. 2565	กรรมการ เจ้าหน้าที่ และสมาชิก มีความรู้ ความเข้าใจ กฎหมายสหกรณ์ มากขึ้น	100,000.00	คณะกรรมการสหกรณ์ ฯ
2	พัฒนาศักยภาพคณะกรรมการสหกรณ์ เจ้าหน้าที่ และ สมาชิก	1 ม.ค.-31 ธ.ค. 2565	ร้อยละ 80 ของ คณะกรรมการสหกรณ์ และ เจ้าหน้าที่ ที่ได้รับความรู้ใน การบริหารจัดการด้านสหกรณ์	200,000.00	คณะกรรมการสหกรณ์ ฯ

แบบแผนปฏิบัติการ ( Action Plan ) สหกรณ์ออมทรัพย์สาธารณสุขจังหวัดภูเก็ต จำกัด  
สำหรับปีบัญชีสิ้นสุด ธันวาคม พ.ศ. 2565

ด้านบริหารจัดการ

สนับสนุนภารกิจ บริหารงานด้านการเงินให้เกิดความโปร่งใสและเป็นธรรม  
สนับสนุนวัตถุประสงค์ เพื่อให้สหกรณ์ ฯ เกิดความมั่นคง กลยุทธ์ เสริมสร้างความมั่นคง

โครงการความคิดเห็นสมาชิกพัฒนาสหกรณ์ฯ

ที่	กิจกรรม	ระยะเวลาดำเนินการ เริ่มต้น / สิ้นสุด	ตัวชี้วัด / เป้าหมาย	งบประมาณ	ผู้รับผิดชอบ
1	สำรวจความพึงพอใจของสมาชิกอย่างน้อยปีละ 1 ครั้ง	1 ม.ค. - 31 ธ.ค. 2565	ความพึงพอใจของสมาชิกมากกว่าหรือเท่ากับ 80%	5,000.00	คณะกรรมการสหกรณ์ ฯ
2	จัดตั้งผู้รับฟังความคิดเห็นจากสมาชิก	1 ม.ค. - 31 ธ.ค. 2565	ทุกหน่วยงานมีผู้รับฟังความคิดเห็นของสมาชิก	ไม่มี	คณะกรรมการสหกรณ์ ฯ
3	ลดความเสี่ยงจากหนี้สูญ	1 ม.ค. - 31 ธ.ค. 2565	สหกรณ์ไม่มีหนี้สูญ	ไม่มี	คณะกรรมการสหกรณ์ ฯ
4	มีการตรวจสอบบัญชีและกิจกรรมของสหกรณ์โดยผู้ ตรวจสอบกิจการสหกรณ์และคณะกรรมการสหกรณ์	1 ม.ค. - 31 ธ.ค. 2565	มีการตรวจสอบบัญชีและกิจกรรมของสหกรณ์อย่างน้อยเดือนละ 1 ครั้ง	50,000.00	คณะกรรมการสหกรณ์ ฯ
5	ควบคุมการใช้จ่ายเงินให้อยู่ภายในวงเงินที่ได้รับจัดสรร	1 ม.ค. - 31 ธ.ค. 2565	มีการดำเนินงานและใช้จ่ายเงินตามประมาณรายจ่ายที่ได้รับอนุมัติจากที่ ประชุมใหญ่สามัญประจำปี	ไม่มี	คณะกรรมการสหกรณ์ ฯ

แบบแผนปฏิบัติการ ( Action Plan ) สหกรณ์ออมทรัพย์สาธารณสุขจังหวัดภูเก็ต จำกัด  
สำหรับปีบัญชีสิ้นสุด ธันวาคม พ.ศ. 2565

ด้านการลงทุนของสหกรณ์

สนับสนุนภารกิจ บริหารงานด้านการเงินให้เกิดความโปร่งใสและเป็นธรรม  
สนับสนุนวัตถุประสงค์ เพื่อให้สหกรณ์ ฯ เกิดความมั่นคง กลยุทธ์ เสริมสร้างความมั่นคง

โครงการลงทุนของสหกรณ์

ที่	กิจกรรม	ระยะเวลาดำเนินการ เริ่มต้น / สิ้นสุด	ตัวชี้วัด / เป้าหมาย	งบประมาณ	ผู้รับผิดชอบ
1	<ul style="list-style-type: none"><li>- ซื้อหุ้นของธนาคารซึ่งมีวัตถุประสงค์เพื่อให้ความช่วยเหลือทางการเงินแก่สหกรณ์</li><li>- ซื้อหุ้นของสถาบันที่ประกอบธุรกิจอื่นทำให้เกิดความสะดวกหรือส่งเสริมความเจริญแก่กิจการของสหกรณ์</li><li>- ซื้อหลักทรัพย์รัฐบาลหรือรัฐวิสาหกิจ</li><li>- ออกตั๋วสัญญาใช้เงินและตราสารการเงิน</li><li>- ฝากหรือลงทุนอย่างอื่นตามกฎหมายและตามที่คณะกรรมการพัฒนาการสหกรณ์แห่งชาติกำหนด</li></ul>	1 ม.ค. - 31 ธ.ค. 2565	ผลตอบแทนจากการลงทุนที่เพิ่มขึ้น	10,000,000.00	คณะกรรมการสหกรณ์ ฯ

ที่ประชุม \_\_\_\_\_

## ระเบียบวาระที่ 9

### พิจารณากำหนดวงเงินการกู้ยืมหรือการค้ำประกันของสหกรณ์ ประจำปี 2565

ตามข้อบังคับของสหกรณ์ ข้อ 18 ที่ประชุมใหญ่อาจกำหนดวงเงินกู้ยืมหรือการค้ำประกัน สำหรับปีหนึ่ง ๆ ไว้ตามที่จำเป็นและสมควรแก่การดำเนินงาน ในปี 2564 ที่ผ่านมา ที่ประชุมใหญ่มีมติ กำหนดวงเงินกู้ยืมของสหกรณ์ ไม่เกิน 100,000,000.- บาท (หนึ่งร้อยล้านบาทถ้วน) สำหรับปี 2565 ขอ อนุมัติกำหนดวงเงินกู้ยืมของสหกรณ์ไม่เกิน 100,000,000.- บาท (หนึ่งร้อยล้านบาทถ้วน)

ที่ประชุม \_\_\_\_\_

## ระเบียบวาระที่ 10

### พิจารณาเลือกผู้สอบบัญชี ประจำปี 2565

ที่	รายชื่อ	ที่ตั้งสำนักงาน	ค่าบริการ ต่อปี	ระยะเวลาที่เข้า ตรวจสอบ	หมายเหตุ
1	นางสุไบดา ใจดี	167/2 หมู่ที่ 8 ต.ทุ่ง อ.ไชยา จ.สุราษฎร์ธานี	60,000.00	อย่างน้อยปีละ 4 ครั้ง รับรองงบ 1 ครั้ง	ไม่รวมค่าใช้จ่ายใน การขอคำยืนยันและ สอบทานหนี้
2	นายมีชัย มิตรารมย์	1228/3 ถ.ศรีปราชญ์ ต.คลัง อ.เมือง จ.นครศรีธรรมราช	80,000.00	อย่างน้อยปีละ 4 ครั้ง รับรองงบ 1 ครั้ง	ไม่รวมค่าใช้จ่ายใน การขอคำยืนยันและ สอบทานหนี้

ที่ประชุม \_\_\_\_\_

## ระเบียบวาระที่ 11

### พิจารณากำหนดค่าตอบแทนผู้ตรวจสอบกิจการ ประจำปี 2565

ผู้ตรวจกิจการของสหกรณ์มีจำนวน 1 คน คือ นางสุตใจ แพใหญ่ อยู่วาระ 1 ปี ที่ 2 ซึ่งยังไม่ต้องเลือก ผู้ตรวจสอบกิจการใหม่ (วาระของผู้ตรวจสอบกิจการอยู่ในตำแหน่งได้คราวละ 2 ปี)

จึงให้ที่ประชุมใหญ่พิจารณากำหนดค่าตอบแทนผู้ตรวจกิจการ จำนวน 50,000 บาท/ปี

ที่ประชุม \_\_\_\_\_

## ระเบียบวาระที่ 12

### พิจารณาเลือกคณะกรรมการดำเนินการของสหกรณ์ ประจำปี 2565

ประธานแจ้งให้ที่ประชุมทราบว่าตามข้อบังคับ ข้อ 73 กำหนดให้สหกรณ์มีคณะกรรมการดำเนินการสหกรณ์ ประกอบด้วยประธานกรรมการหนึ่งคน และกรรมการดำเนินการอีก 10 คน ซึ่งที่ประชุมใหญ่เลือกตั้งจากสมาชิก

ให้กรรมการดำเนินการเลือกตั้งในระหว่างกันเองขึ้นดำรงตำแหน่งรองประธานกรรมการคนหนึ่ง หรือหลายคน เลขานุการคนหนึ่ง และ/หรือเหรัญญิกคนหนึ่ง นอกนั้นเป็นกรรมการ และปิดประกาศให้ทราบโดยทั่วกัน ณ สำนักงานสหกรณ์

การสรรหาผู้ที่จะเป็นกรรมการดำเนินการสหกรณ์ให้เป็นไปตามวิธี ที่กำหนดไว้ในระเบียบของสหกรณ์ ที่ต้องได้รับความเห็นจากที่ประชุมใหญ่

ห้ามไม่ให้บุคคลซึ่งมีลักษณะดังต่อไปนี้เป็นที่กรรมการดำเนินการ

(1) เคยได้รับโทษจำคุกโดยคำพิพากษาถึงที่สุดให้จำคุกเว้นแต่เป็นโทษสำหรับความผิดที่ได้กระทำโดยประมาทหรือความผิดลหุโทษ

(2) เคยถูกไล่ออก ปลดออก หรือให้ออกจากราชการ องค์กร หน่วยงานของรัฐ หรือเอกชนฐานทุจริตต่อหน้าที่

(3) เคยถูกให้พ้นจากตำแหน่งกรรมการ หรือมีคำวินิจฉัยเป็นที่สุดให้พ้นจากตำแหน่งกรรมการตามคำสั่งนายทะเบียนสหกรณ์

(4) เคยถูกที่ประชุมใหญ่มีมติให้ออกจากตำแหน่งกรรมการ เพราะเหตุทุจริตต่อหน้าที่

(5) สมาชิกซึ่งผิดนัดการชำระเงินงวด สมาชิกชำระหนี้ไม่ว่าต้นเงินหรือดอกเบี้ยในระยะเวลาสองปีทางบัญชีนับแต่ปีที่ผิดนัดถึงปีที่เลือกตั้งกรรมการดำเนินการ เว้นแต่การผิดนัดนั้นมิได้เกิดขึ้นจากการกระทำของตนเอง

(6) ผู้ซึ่งเป็นเจ้าหน้าที่ในสหกรณ์นี้

ในปี 2564 มีคณะกรรมการดำเนินการอยู่ครบวาระ (2 ปี) ต้องพ้นจากตำแหน่ง จำนวน 5 คน โดยมีรายชื่อดังนี้

1. นายสมบุรณ์	อัยรักษ์	วาระที่ 1 ปีที่ 2
2. นางจันทรา	งานวิวัฒน์ถาวร	วาระที่ 1 ปีที่ 2
3. นายสุภัทร์	รัตนดิถก ณ ภูเก็ต	วาระที่ 1 ปีที่ 2
4. นางกชณิชา	ถิ่นถกลาง	วาระที่ 1 ปีที่ 2
5. นายพรเทพ	เรืองเดช	วาระที่ 1 ปีที่ 2

กรรมการดำเนินการสหกรณ์ ซึ่งพ้นจากตำแหน่งอาจได้รับเลือกตั้งซ้ำอีกได้ แต่ต้องไม่เกินสองวาระติดต่อกัน ในกรณีที่มีการเลือกตั้งกรรมการสหกรณ์แทนตำแหน่งที่ว่าง ให้กรรมการดำเนินการสหกรณ์ที่ได้รับเลือกตั้ง อยู่ในตำแหน่งเท่ากับวาระที่เหลืออยู่ของผู้ที่ทำหน้าที่แทน

คณะกรรมการดำเนินการที่ยังดำรงในปีถัดไป

1. น.ส.ทษร์รัตน์	รังสรรค์ศฤงค์	วาระที่ 1 ปีที่ 2
2. นางอัญชลิ	จริยนันทยากุล	วาระที่ 2 ปีที่ 2
3. นายสมบัติ	บุรีรักษ์	วาระที่ 1 ปีที่ 2
4. นายสถาพร	วาจาสัตย์	วาระที่ 2 ปีที่ 2

5. นายมนตรี สุขช่วย วาระที่ 1 ปีที่ 2

6. นายสมบูรณ์ คาวจิตร วาระที่ 1 ปีที่ 2

และสหกรณ์ได้ปฏิบัติตามระเบียบฯ ว่าด้วยการสรรหาคณะกรรมการดำเนินการ พ.ศ.2563 มีผู้สมัครเข้ารับการเลือกตั้งเป็นคณะกรรมการดำเนินการสหกรณ์ ดังนี้

ประธานกรรมการสหกรณ์ จำนวน 1 ตำแหน่ง

- หมายเลข 1 นายสมบูรณ์ อัยรักษ์

กรรมการดำเนินการ จำนวน 4 ตำแหน่ง

- หมายเลข 1 นายสุภัทร์ รัตนคิลก ณ ภูเก็ต

- หมายเลข 2 นายพรเทพ เรืองเดช

- หมายเลข 3 นางจันทร์ภา งานวิวัฒน์ถาวร

- หมายเลข 4 นางจันทร์เพ็ญ มากแก้ว

- หมายเลข 5 นางอรทัย ชวนชม

- หมายเลข 6 นางกชณิชา ถิ่นกลาง

- หมายเลข 7 นายการันตร์ โกมุทผล

- หมายเลข 8 นายนำชัย ประทีป ณ ถलग

คณะกรรมการสรรหาและจัดการเลือกตั้ง จึงขอเสนอรายชื่อผู้ได้รับคะแนนการเลือกตั้งสูงสุดเรียงตามลำดับดังนี้

ประธานกรรมการสหกรณ์ จำนวน 1 ตำแหน่ง

ลำดับที่ 1..... หมายเลข.....

กรรมการดำเนินการ จำนวน 4 ตำแหน่ง

ลำดับที่ 1..... หมายเลข.....

ลำดับที่ 2..... หมายเลข.....

ลำดับที่ 3..... หมายเลข.....

ลำดับที่ 4..... หมายเลข.....

ลำดับที่ 5..... หมายเลข.....

ลำดับที่ 6..... หมายเลข.....

ลำดับที่ 7..... หมายเลข.....

ลำดับที่ 8..... หมายเลข.....

### มติที่ประชุม

1. มีมติเลือกประธานกรรมการสหกรณ์ จำนวน 1 ท่าน ตามรายชื่อดังต่อไปนี้

..... วาระที่.....

2. มีมติเลือกกรรมการดำเนินการสหกรณ์ จำนวน 4 ท่าน ตามรายชื่อดังต่อไปนี้

..... วาระที่.....

..... วาระที่.....

..... วาระที่.....

..... วาระที่.....



## ระเบียบวาระที่ 13

### พิจารณากำหนดค่าเบี้ยเลี้ยง ค่าพาหนะ ค่าเช่าที่พัก และค่าเบี้ยประชุม

อาศัยอำนาจตามข้อบังคับ ข้อ 72 (9) ที่ประชุมใหญ่มีอำนาจกำหนดค่าเบี้ยเลี้ยง ค่าพาหนะ ค่าเช่าที่พัก และค่าเบี้ยประชุมของคณะกรรมการดำเนินการ กรรมการอื่นๆ ที่ปรึกษากิตติมศักดิ์

จึงให้ที่ประชุมใหญ่พิจารณาดังนี้

- ค่าเบี้ยเลี้ยง ค่าพาหนะ ค่าเช่าที่พัก ของคณะกรรมการดำเนินการ กรรมการอื่นๆ ที่ปรึกษากิตติมศักดิ์ เจ้าหน้าที่สหกรณ์
  - ค่าเบี้ยเลี้ยง
    - ภายในจังหวัด วันละ 300.00 บาท/คน/วัน
    - นอกจังหวัด วันละ 500.00 บาท/คน/วัน
  - ค่าที่พักนอกจังหวัดตามที่จ่ายจริงไม่เกิน 2,000.00 บาท/คน/วัน
  - ค่าพาหนะเดินทางเบิกได้เท่าที่จ่ายจริงและโดยประหยัด
    - ตัวเครื่องบินเบิกได้ตามที่จ่ายจริงไม่เกินตามชั้นประหยัดบาท/คน/เที่ยวบิน
    - ค่ารถประจำทางเบิกได้ตามที่จริง
    - รถส่วนตัวให้เบิกค่าน้ำมันเชื้อเพลิงตามระยะทางกิโลละ 5 บาท
- ค่าเบี้ยประชุมคณะกรรมการ และกรรมการอื่น คนละ 1,000.-บาท/ครั้ง

ที่ประชุม \_\_\_\_\_

## ระเบียบวาระที่ 14

### เรื่องอื่น ๆ (ถ้ามี)

ที่ประชุม \_\_\_\_\_